

Künstler

Monographien

14
Klinger

von

Max Schmid



Biblioteka Politechniki Krakowskiej

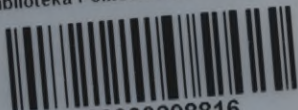

100000298816

Liebhaber-Ausgaben



Künstler-Monographien

In Verbindung mit Andern herausgegeben

von

H. Knackfuß

XLI

Klinger

Bielefeld und Leipzig

Verlag von Velhagen & Klasing

1901



Klinger

Von

Max Schmid

Mit 104 Abbildungen nach Gemälden, Zeichnungen, Radierungen
und Bildhauerwerken

Zweite Auflage



Bielefeld und Leipzig
Verlag von Velhagen & Klasing
1901



III - 306 683

~~III 15913~~

Von der ersten Auflage dieses Werkes ist für Liebhaber und Freunde besonders luxuriös ausgestatteter Bücher außer der vorliegenden Ausgabe

eine numerierte Ausgabe

veranstaltet, von der nur 100 Exemplare auf Extra-Kunstdruckpapier hergestellt sind. Jedes Exemplar ist in der Presse sorgfältig numeriert (von 1—100) und in einen reichen Ganzlederband gebunden. Der Preis eines solchen Exemplars beträgt 20 M. Ein Nachdruck dieser Ausgabe, auf welche jede Buchhandlung Bestellungen annimmt, wird nicht veranstaltet.

Die Verlagshandlung.



Max Klinger.

(Nach einer Aufnahme der Hofphotographen A. und F. Naumann, Leipzig.)



Abb. 1. Hierleiste. Zeichnung. Dresden. Königl. Kupferstichkabinett.

Max Klinger.*)

Max Klinger ist neben Arnold Böcklin und Hans Thoma wohl die bedeutendste Erscheinung der neuesten deutschen Malerei. Wie in der Epoche des Realismus Menzel, Liebermann und Uhde, so sind in der neuen Periode der Phantastik Böcklin, Thoma und Klinger die geistigen Führer, diejenigen, die frei von aller Nachahmung und Nachempfindung fremden Wesens, eine rein deutsche Richtung vertreten.

Deutsch nicht etwa äußerlich, in der Wahl ihrer Themata, sondern deutsch in der Art ihres künstlerischen Fühlens und Denkens. Unter ihnen ist Klinger bei weitem der Jüngste, der erst allmählich den Ehrenplatz neben Altmeister Böcklin sich verdienen mußte.

Natürlich blieb auch ihm, wie jedem über seine Zeit und die platte Alltäglichkeit Hinausstrebenden, eine Periode des Ringens gegen Unverstand und übelwollende Kritik nicht erspart. Wer Neues und Ungewöhnliches in ungewohnter Form sagt und dabei dem durchschnittlichen Tapeziergeschmack der oberen Zehntausend widerspricht, muß das immer erleben.

Für kleine Talente ist es heute und war es stets notwendig, Spezialist zu sein, alle Kräfte auf eine bestimmte Technik, auf ein engeres Darstellungsgebiet zu vereinigen, sich vor allem dem herrschenden Geschmack der Masse anzupassen, von der sie ernährt werden wollen. Die Großen in der Kunst haben niemals in solche Fesseln sich schlagen lassen. Ein Giotto, ein Michelangelo waren zugleich Bildhauer, Architekt und Maler, bannten ihre schöpferische Phantasie nicht in die engen Grenzen einer Technik. Das dürfen auch noch heute die wagen, denen die Gedanken reichlich und in tausend Formen zufließen und die diese Gedanken nach Bedarf einzukleiden wissen in das jeweils angemessene Material.

So gilt es von Klinger. Er verachtet die stereotypen Formen, die ausgenutzten Formeln. Man hat ihm deshalb krampfhaft Originalitätshascherei vorgeworfen. Nun — besser als gedankenloses Hintreten in ausgefahrenem Geleise ist das jedenfalls. Und schließlich — jeder wirklich originelle Mensch wird Feinde und Neider finden, die seine Eigenart eine erkünstelte schelten.

*) Die vorliegende zweite Auflage ist im wesentlichen ein unveränderter Abdruck der ersten. Einiges wurde nach persönlichen Angaben Max Klingers richtig gestellt, dem ich hierfür auch an dieser Stelle meinen Dank ausspreche.

Gewiß! — Klinger hat auch gelegentlich fehl gegriffen im Suchen nach dem Originellen. Aber wie viel Großes, Eigenes hat er auch dabei gefunden!

Vor allem hat er sich in der Form frei gemacht von der Tradition, soweit das überhaupt in unserem, mit der Erinnerung von Jahrtausenden belasteten Jahrhundert möglich ist. Das heißt, von der knechtischen Nachahmung des Überlieferten

Aber seine Kunst ist nicht nur neu in formaler Gestaltung, sie ist auch neu in der Empfindung, im Gedanken. Wie Arnold Böcklin ist er einer der Gewaltigen, die nicht nur treue und geschickte Nachbildner der Natur, der Wirklichkeit, sondern neue Gedanken produzierende Kraftmenschen sind.

Wenn uns Klinger in seinen Werken einen seltenen Reichtum an Phantasie offenbart, die kühnsten Bilder und die tiefsten



Abb. 2. Adam und Eva (Speculum primum). Zeichnung. Dresden. Königl. Kupferstichkabinett.

ist er zur freien dekorativen Beherrschung desselben mit den führenden Geistern unserer Zeit übergegangen. Und diese Richtung auf das Dekorative, wie sie sich heute in der Architektur, dem Hervortreten des Kunsthandwerkes, in der Herrschaft des Stimmungselementes in Malerei und Plastik äußert, darf ja als ein charakteristisches Element der modernen Kunst angesehen werden. Sie beherrscht Klingers graphische Kunst, sie leitet ihn zu seinen vielfarbigen Skulpturen, sie ist das oberste Gesetz in seinen monumentalen Gemälden.

Gedanken in seiner Künstlerseele wohnen, so ist dem doch in seltener Weise eine reichliche Gabe kritischen Geistes beigemischt. Er ist kein zügelloser Phantast, wie er auch in seiner Lebensführung nichts von genialer Bummelerei und behaglicher Lässigkeit zeigt, sondern als ein gegen sich strenger, ungemein fleißiger Arbeiter dasteht, der mit reichster Phantasie unbezähmbare Arbeitslust, zähe Energie in der formalen Ausbildung seiner Gedanken verbindet. Auch ist er kein weltfremder Träumer, keiner der den Schatten der Dinge und

wesenlosen Allegorien nachgeht, sondern ein Beobachter der Wirklichkeit, so scharf, wie nur ein Adolf Menzel das Wirkliche beobachten konnte. Wie dieser ist er ein Forscher in der Menschenseele, einer, dem auch die schlichteste Erscheinung der Natur getreulich Beobachtung wert erscheint.

In seiner äußeren Erscheinung zeigt Klinger, hoch gewachsen und elegant, den Typus des vornehmen Menschen, der, wohl-

in seiner Erscheinung ohne das Bedürfnis nach Repräsentation, zuvorkommend ohne Aufdringlichkeit, ist er ein echter Vertreter der Aristokratie des Geistes.

Klinger gleicht also nicht dem Bilde, das der Durchschnittsmensch sich von einem Künstler zu machen pflegt. Auch sein Wohnsitz ist weder ein stiller poetischer Winkel, noch ein genial in Wirrwarr gehaltener Brunnenraum. Es ist ein geräumiger



Abb. 3. Vertreibung aus dem Paradies. Zeichnung. Dresden. Königl. Kupferstichkabinett.

erzogen und weltgewandt, seiner Bedeutung sich voll bewußt, doch jenen natürlichen Adel besitzt, der ihm persönliche Liebeshwürdigkeit in zurückhaltender Form zu äußern gebietet. Man hat ihm Menschen-scheu nachgesagt, aber mit Unrecht. Er erscheint mehr als ein abgesetzter Feind alles unnötigen Verkehrs mit Leuten, die ihn innerlich zu fördern nicht geeignet sind, und er ist in der glücklichen Lage, ohne Rücksicht auf äußeren Vortheil mit philosophischer Ruhe die abweisen zu können, die ihm geistig nichts zu bieten vermögen. Ehrgeizig, ohne Streber zu sein, bedeutsam

Arbeitsplatz. Wer, Leipzig verlassend, die langgestreckte Plagwitzerstraße entlang schreitet, an der sich zur Linken und Rechten behäbige und elegante Villen reihen, wird, weit von der Straße zurückliegend, in den eben emporsprießenden Anlagen eines Gartens einen Wohnhausbau sehen, der sich kaum von den Nachbarhäusern auf den ersten Blick unterscheidet, hinter dem sich aber noch ein Stück Natur, Wasser und Wiesen, der Blick in die Weite erhalten hat. Wer, die Hausthür öffnend, das Gebäude betritt, dem stehen zunächst vielleicht Enttäuschungen bevor. Das Treppenhaus

ist schlicht und einfach. Nirgends ziehen sich geniale Dekorationsmalereien an den Wänden hin. Aber dem aufmerksamen Beobachter fällt es auf, daß eine feine Linie an der Wand über die Stufen hingezogen ist, aus der in kurzen Abständen dünne Gräser und Blümlein emporkwachsen. Aus solcher kleinen Beobachtung schließt man vielleicht darauf, daß ein Mensch von eigenem Willen und eigener Anschauung hier heimisch ist. Betritt man dann den großen Empfangsraum, so ist man von neuem enttäuscht. Nicht wie in den Ateliers gewisser Modemaler umgibt uns hier jenes Taufenerlei von antiken Stoffen, Renaissancemöbeln, kostbaren Gläsern, Waffen, orientalischen Teppichen und japanischen Bronzen, das den Empfangsraum moderner Künstlerwohnungen so oft wie einen Antiquitätenladen erscheinen läßt. Hier sind vielmehr die Wände in jenen klaren frischen Farben abgestimmt, die aus den Bildern der Modernen so wohlbekannt sind. Statt fremder Schmuckstücke hat der Künstler stolz und selbstbewußt nur seine eigenen Werke an den Wänden aufgehängt und die geistesverwandter Größten, wie eines Arnold Böcklin. Ein Schritt weiter führt uns dann in einen Niesenraum, das Atelier. Auch hier nichts von gedämpfter Beleuchtung, von überflüssiger Dekoration: das volle klare Tageslicht flutet herein. Hier und dort stehen Staffeleien mit angefangenen Gemälden, mit Studien, mit Entwürfen, einige Schritte weiter ein Modellierbock mit einer lebensgroßen, eben angelegten Thonfigur. Am Fenster auf einer niedrigen Estrade ein Tisch, mit Werkzeugen des Kupferstechers und Radierers bedeckt, weiterhin ein prächtiger Flügel, daneben ein halbvollendeter Marmor torso mit den ersten Spuren versuchter Abtönung, Gipsmodelle und Marmorproben, Statuen, Entwürfe und vollendete Gemälde. In diesem Raume arbeitet Max Klinger, der Bildhauer, Maler, Radierer, Musiker und Schriftsteller.

Übrigens reiht sich daran noch ein geräumiges Bildhaueratelier, und auf dem flachen Dache ein Atelier für Freilichtstudien. Kurz, an Raum und mannigfacher Gelegenheit zur Arbeit fehlt es nicht.

Gewiß ist mancher begierig, die Lebensschicksale dieses berühmten gewordenen Meisters kennen zu lernen.

Aber wie die besten Frauen diejenigen sind, von denen am wenigsten gesprochen wird, so könnte man vielleicht auch sagen, die besten Künstlerleben sind diejenigen, von denen am wenigsten zu erzählen ist. Die „interessanten Lebensschicksale“ machen ja nicht den Künstler. Das, was er innerlich erlebt, ist wichtiger. Bei großen Künstlern vergißt man über deren Werken das Alltägliche, das äußere Schicksal, da sie in sich selber Schicksal tragen und uns dadurch tief bewegen. Das trifft in hohem Maße bei Klinger zu. Es bildet sich auch sein Talent in der Stille. So kann denn eine Monographie über Max Klinger nichts anderes sein, als eine Interpretation seiner Werke und eine Entwicklung seines Charakterbildes aus diesen heraus. Die äußeren Lebensschicksale dürfen nur kurze Erwähnung finden.

Max Klinger ist am 18. Februar 1857 zu Leipzig geboren. Denjenigen, die das Bedürfnis haben, das Wesen einer Künstlerseele aus äußeren Eindrücken heraus zu erklären, die Raffaels Lieblichkeit auf die Schönheit der unbrühschen Landschaft und Michelangelos Terribilität auf das gewaltige politische Leben von Florenz zurückführen müssen, bietet dieser Geburtsort Klingers wenig Anhalt für ihre Theorie. Denn Leipzig ist eine Stadt der nüchternen fleißigen Arbeit, der rauchenden Schloten und der rastlos arbeitenden Maschinen, wenig geeignet, dem Künstlerkinde die Phantasie zu erregen. Als Sohn eines Mannes, der selbst künstlerische Eigenschaften besaß und dessen äußere Verhältnisse angenehme waren, brauchte Klinger nicht darauf zu denken, sich einen nahrhaften Lebensberuf zu wählen. Und von Kindheit auf mit Zeichnen beschäftigt, schon in seinem zehnten Jahre Bildchen komponierend, hat er und haben seine Angehörigen wohl niemals etwas anderes erwartet, als daß er Maler würde. Unbehindert von den kleinen Tagesorgen, von der täglichen Not, aus der fast die Mehrzahl unserer großen Meister herauswuchsen, hat er von Anfang an frei sich entfalten, seinen persönlichen Neigungen folgen können. Die Schule brachte ihn dann in Besitz jenes Schazes klassischer Anschauungen und klassischer Bildung, in dem auch diejenigen, die in ihrer Schulzeit wenig Freude an der Form ihrer Dar-



Abb. 4. Straße in Gröbzingen. Zeichnung. Leipzig. Museum.

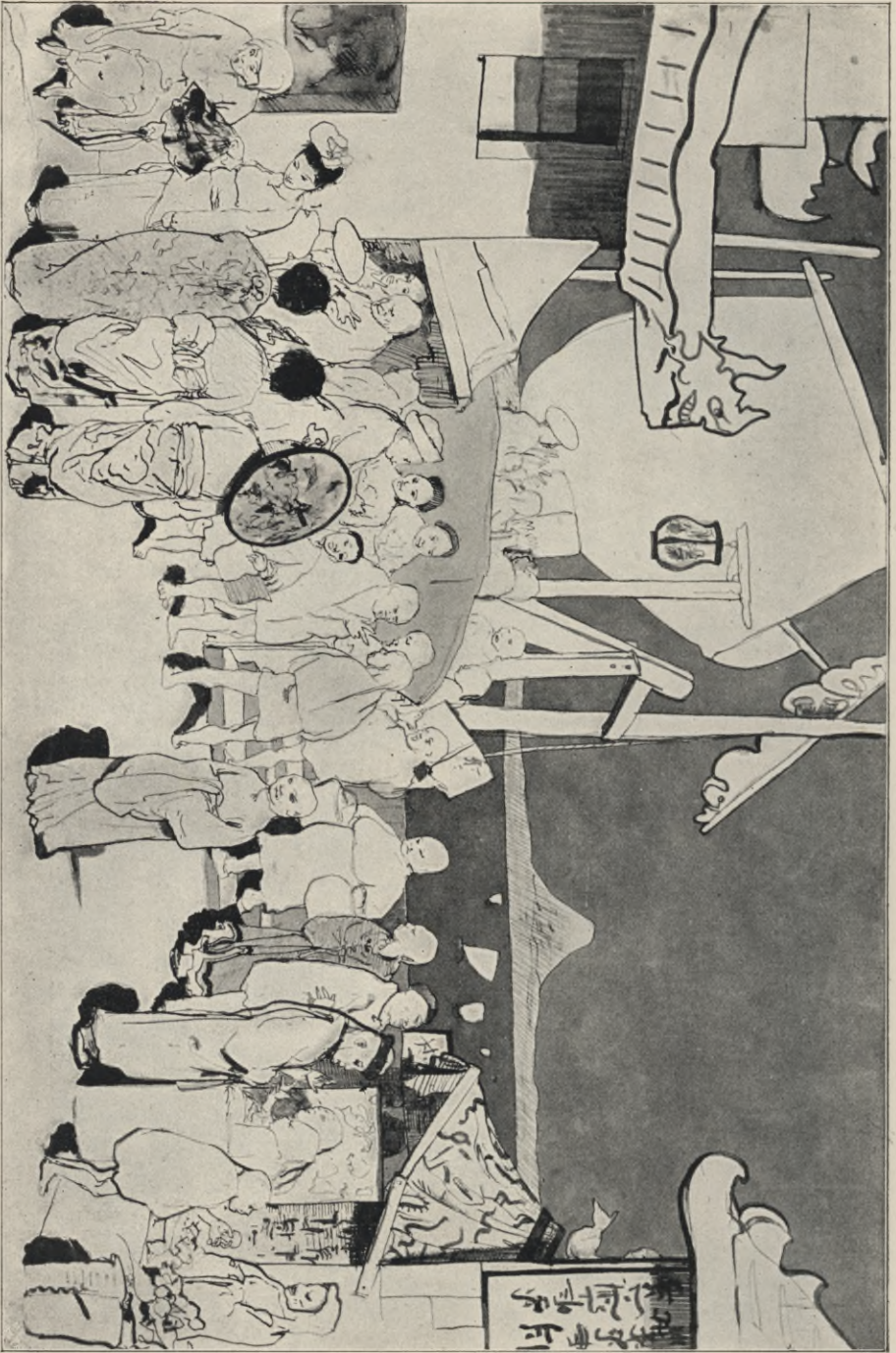

3166. 5. Separiertes. Zeichnung. Sepia. Museum.

bietung gefunden haben, doch im späteren Leben ein köstliches Erbteil erkennen.

Als Klinger sich entschloß, die Schule zu verlassen ging er zunächst 1873 nach Karlsruhe, wo Gussow einen großen Schülerkreis um sich zu sammeln begann; ihm folgte er mit vielen anderen dann auch 1875 nach Berlin. Damals schien Gussow in sich das Streben der Modernen, ihre Sehnsucht nach schlichter Wirklichkeit und nach Aufrichtigkeit des Natursehens zu verkörpern. Sein Atelier war das bestbesuchte der Berliner Akademie, und seine Schüler erschienen mir beneidenswert durch das stolze Bewußtsein, das ihnen ihr Meister einzulösen wußte, der sie ohne akademische Rezeptmalerei frisch zur Natur und Wirklichkeit hinführte. Eine gewisse derbe, etwas unfeine Art zu zeichnen und zu malen, ein grober, aber damals überraschender Realismus herrschte in seinem Atelier. Als Porträtmaler war Gussow dann leider der Liebling der Berliner Geldaristokratie geworden. Gegenüber dem süßlichen und geleckten Pseudoidealismus der übrigen Berliner besaß seine grobe Wirklichkeit ja den Vorzug größerer Naturtreue, aber allmählich geriet er doch selbst mehr als gut unter den Einfluß seiner Auftraggeber, deren Verlangen nach salonmäßiger Glätte Gussows Werke herabdrückte. Dennoch war er ein echtes Lehrtalent, das die Schüler zu begeistern wußte. Auch Klinger gehört heute noch zu seinen Verehrern und bedauert nichts lebhafter, als daß Gussow vom Lehrberufe sich abgewandt hat. Sein Prinzip, sich



Abb. 6. Knabenbildnis. Tuschezeichnung. Leipzig. Museum.

Methoden, nichts schaffen zu lassen, was der dem Schüler nicht aufzudrängen, seine Schüler nicht wirklich sieht und fühlt, waren



Abb. 7. Spaziergang. Zeichnung. Leipz. Museum.

vortrefflich. Auch für Klingers wunderliche Zeichenmanier und für dessen ganz persönliche Art, die Dinge zu sehen und wiederzugeben, hatte er Verständnis, zuweilen auch ein nachsichtsvolles Achselzucken. Er war klug genug, Klinger seine eigenen Wege wandeln zu lassen, empfand aber kein besonderes Bedauern, als dieser endlich 1879 das Atelier und Berlin über-

haupt verließ. Immerhin hat Klinger in dieser Zeit einen guten Grund zu seinem späteren künstlerischen Schaffen gelegt, und wenn er auch das Berliner Wesen und die Berliner Kunst Gussow'scher Provenienz später völlig aufgab, so nahm er doch von hier einen Tropfen demokratischer, profaner Anschauung mit, der seiner im Grunde aristokratischen und idealen Natur sehr gesund war.

Vor allem wirkte aber in Berlin Adolf Menzel. Und obwohl er eigentlich niemals Schüler um sich duldete, war er doch der Lehrmeister der ganzen damaligen Künstlergeneration. Der Realismus war ja gerade zur Herrschaft gekommen, von Freilichtmalerei und Impressionismus war in Berlin noch nicht die Rede, selbst Böcklins Fabelgestalten waren noch nicht in den Gesichtskreis der Berliner Kunstjünger gerückt. Anton von Werner war Akademiedirektor, aber der künstlerische Einfluß ging ganz ohne sein Wissen und Willen von Adolf Menzel aus. Jeder strebsame Akademiker suchte es ihm nachzuthun in Treue und Fleiß des Naturstudiums, in gewissenhafter Beobachtung auch des Kleinen und Vereinzelteten in der Erscheinung, und aus diesem Streben jene gründliche Kenntnis der Wirk-

lichkeit zu gewinnen, die für die moderne Phantastiekunst die notwendige Unterlage bildet.

Übrigens gab der Aufenthalt im Kreise der jungen Akademiker reichlich Gelegenheit, das Leben kennen zu lernen. Sehr ergötzlich schildert Georg Brandes in seinen „modernen Geistern“ die Schar der Mitstrehenden, die sich im fünften Stockwerk des Eckhauses der Hohenzollernstraße um Klinger sammelten. Nach ihren Reden lauter eifrige Nihilisten, Sozialisten, Atheisten, Naturalisten, Materialisten und Egoisten. Nach ihren Thaten ehrgeizig, fanatisch, begeistert für ihre Kunst, weißglühend vor Verachtung gegen die Heuchelei, — kurzum jung und begabt. Wenn Klinger auch nicht an dem oft tollen Treiben, an dem Bohémienleben derbster Art, das hier herrschte, vollen Anteil nahm, so that er



Abb. 8. Strandbild. Zeichnung. Leipzig. Museum.

doch einen Blick in seine Tiefen. Ohne daß er sich der Geselligkeit entfremdet hätte, blieb ihm ein Hang zu stillem Fürsichsein, zu eigenem Denken, und seine Genossen glaubten schon damals an seine zukünftige Größe. Jedenfalls war es wichtig gerade für ihn, den Phantasten, daß er mitten im realsten Großstadtleben stand, und unleugbar ist seine Anschauung auf lange Zeit hinaus stark vom Berliner Lokalkolorit erfüllt, bei aller Phantastik doch realistisch, und vor allem nicht akademisch.

Denn Klinger war Gussow zwar an die Berliner Akademie gefolgt, hatte aber von dieser, abgesehen von Gussows Unterricht, so gut wie gar keinen Gebrauch gemacht. Befremdend wirkt es darum, wenn heute die Berliner Kunstakademie Klinger, dessen ganze Kunst von Grund aus antiakademisch ist, als ihren Schüler reklamiert.

Klinger war von Jugend auf von ungemessenem Schaffenstrieb befeelt. Die Lust am Entwerfen, Skizzieren und Komponieren lag ihm im Blute. Im Dresdener Kupferstichkabinett, das unter der planvollen Leitung von Max Lehrs zur wichtigsten Sammelstätte für Klingers Zeichnungen und Radierungen geworden ist, befinden sich seine frühesten, mir bekannten Zeichnungen. Sie sind der Aufschrift zufolge Neujahr 1875 in Karlsruhe entstanden. Es sind auf dem ersten Blatte die Uretern der Menschheit im Paradiese dargestellt. Adam hat in einer Muschel einen Trunk sich geschöpft, und Eva benutzte nun diesen als primitiven Spiegel beim Flechten ihres blonden Haares (Abb. 2). Daneben sehen wir die Vertreibung des ersten Menschenpaares aus dem Paradiese, während an der Gatterthür der Gartenmauer der Engel Wacht hält (Abb. 3). Eva weint bitterlich, und Adam scheint voll berechtigten Zornes über diese verspätete Reue.

Klingers Jugendstil ist hier noch weich und rundlich, etwas von dem treuherzig lieblichen Wesen der Illustrationen Ludwig Richters erfüllt. Der Gedanke an Originalität scheint noch ebenso fern zu liegen, wie das Bedürfnis nach sorgfältigem Modellstudium.

Letzteres wurde ihm durch ein ausgezeichnetes Formengedächtnis ersetzt. Auch für die Folge verstehen wir seine Schöpfungen nur dann völlig, wenn wir beachten, daß

Klingers Phantasie und Gedächtnis oft viel maßgebender für seine Darstellungen sind, als seine Naturstudien. Dieses gute Formengedächtnis ist eben sein Glück und sein Unglück zugleich. Es begünstigt die ungemaine Fruchtbarkeit des Schaffens, läßt ihn schnell über das Stadium der Vorarbeiten zur Durchbildung der Komposition kommen, gestattet ihm den kühnen Flug ins Land der Phantasie ohne ängstliche Rücksicht auf die Genauigkeit des Details. Es zieht ihm aber auch den scharfen Tadel der Schulmeister zu, die absolute Richtigkeit höher schätzen als Geist und Schönheit.

Aus Klingers Lehrjahren sind ferner zahlreiche Zeichnungen in der Berliner Nationalgalerie, und, dank der Umsicht des Direktorialassistenten Dr. Vogel, im Handzeichnungs-kabinett des Leipziger Museums erhalten. Sie entstanden in Karlsruhe und Berlin, zum Teil auch während des Militärdienstjahres in Leipzig (1876/77).

Diese Jugendzeichnungen, von denen hier eine kleine Auswahl abgebildet ist, umfassen vorahnd fast den ganzen Kreis von Klingers späterem Schaffen, wie denn auch mancher dieser Jugendgedanken in späteren reifen Werken erst zur Ausföhrung kam.

Seine Darstellungsart ist dabei keineswegs genial und verblüffend. Im Gegenteil. Er liebt es, mit spitzer Feder fast ängstlich in dünnen Umrissen und mit wenig Schattenlinien die Dinge zu entwerfen und mit getuschelten Tönen abzustimmen. Ihm mangelt der sichere Strich des flotten Skizzierers, so geeignet, oberflächliche Beobachtung und mechanische Wiederholung angelernter Formeln zu verbergen. Aber ein Gefühl für zarte Stimmung, für Belebung auch der Nebendinge, für unbefangenes, selbständiges Erfassen der Formen ist unleugbar. Es steckt etwas von der naiven Unbefangenheit japanischer Malerei in diesen Skizzen, und es ist daher Klingers Freude und Verständnis an japanischen Zeichnungen und Drucken wohl verständlich. Von der Bekanntschaft mit diesen zeugt unter anderen eine humorvolle Zeichnung des Leipziger Museums (Abb. 5), die trotz der Flüchtigkeit der Darstellung und des etwas theatermäßigen Japonismus mit den Kaufhauskulisfen und dem Fudshijamaprosppekt doch die Fähigkeit erweist, sich in



Abb. 9. Entwürfe. Zeichnung. Leipzig. Museum.

fremde Welten und Vorstellungen einzu-
leben.

Zum 3. Dezember 1876 widmete
Klinger den Entwurf (Abb. 6), der einen
etwas langaufgeschossenen Knaben an ein
junges Bäumchen gelehnt darstellt, wohl
mit bestimmter symbolischer Absicht.

Die Abbildungen 9, 10 u. 11 geben Illu-
strationsentwürfe, der letztere als Bignette
zu den gefühlvollen Versen:

Un coeur plongé dans la tristesse
Mon dieu, écoutez les accents.
Je t'aime, hélas, mais ma tendresse
S'exalte en soupirs impuissants.

Klinger ist ja ein eifriger Verehrer moderner
französischer Litteratur.

Eine Cirkuserinnerung finden wir in
Abb. 12, dem Bilde einer kühnen Kunst-
reiterin, während die Darstellung aus Ham-
let (Abb. 13) wohl durch Theaterreminis-
cenzen beeinflusst ist.

Ernster begegnet uns Klinger in einigen
Studien, die das Thema vom Tode bereits
anschlagen. Am Sterbebett seines Groß-
vaters hat er, nach Bogels Angabe, die Ein-
drücke empfangen, die der Darstellung eines
sterbenden Greises (Abb. 14) zu Grunde
liegen. Im Bilde des unerbittlichen Knochen-

mannes, der das schauernde und sich sträu-
bende Weib in die dunkle Grube zwingt,
scheint er zuerst den Gedanken anzudeuten,
der später so ganz anders, so viel groß-
artiger in „Mutter und Kind“ (vom Tode II)
monumentalisiert wird (Abb. 15).

In diesen und anderen Zeichnungen
(Abb. 16—20) wirken, wie es bei einem
jungen Künstler selbstverständlich, die ver-
schiedensten Vorbilder. Aber niemals wird
er Abschreiber der Originale, immer weiß
er sie umzuformen und ihnen ein persön-
liches Gepräge zu verleihen. Wochten auch
weiterhin Dürers innig empfundene Dar-
stellungen, Alfred Rethels düstere Phant-
asien, die Antike und die französische
Moderne, japanischer Naturalismus und
Böcklins Phantasieschöpfungen ihn begeistern,
überwältigen ließ er sich nicht. Er hielt
Umschau unter all' dem Großen und
Schönen und blieb doch sich selbst treu.

Früher als andere angehende Künstler
fand Klinger den Mut, vor die Öffentlich-
keit zu treten, schon im Jahre 1878. Da-
mals brachte er sein erstes, 1877 ent-
standenes Ölgemälde „Spaziergänger“ auf
die große Berliner Kunstausstellung (Abb. 21).
In jenem Barackengebäude auf der Mu-
seumsinsel, das damals der
Berliner Kunst geweiht war
und neben manchem Guten
auch eine Fülle von Mittel-
mäßigkeit barg, erschien das
kleine Bild als eine Aufsehen
erregende That. Und doch
stellte es nur eines der land-
läufigsten Ereignisse des Poli-
zeiberichtes dar: Draußen in
der Vorstadt, wo nach dem
großen Krache so viele Häuser-
ruinen standen und so viele
mittellos gewordene Existenzen
ihr fragwürdiges Dasein fristeten,
sieht ein von einem
Ausfluge vielleicht heimföhren-
der Jüngling sich plötzlich
von Baffermannschen Gestalten
umringt. Verloren spielen sie
mit ihren Knüppeln und suchen
Steine als Wurfgeschöß. Je-
ner, der den Ernst der Lage
erfaßt hat, sucht Deckung, in-
dem er sich mit dem Rücken
gegen die rote Ziegelmauer



Abb. 10. Ein altes Lied. Entwurf. Leipz. Museum.



Abb. 11. Illustrationsentwurf. Leipzig. Museum.

stellt und mit der Rechten den Revolver hebt. So stehen sie erwartungsvoll einander gegenüber. Keiner der Strolche wagt als erster sich dem Revolver zum Ziele zu bieten, für den Jüngling aber ist die Situation, fern von menschlicher Hilfe, äußerst fatal. Heute noch ist mir der Eindruck jenes kleinen Bildes auf das lebhafteste in der Erinnerung. Die krasse Gussowsche Realistik in der Auffassung und Farbe kam hier zum Vorschein, ein Zug von so energischer Wirklichkeit, lebendiger Beobachtung und prägnanter Erfassung des Momentes, daß es dem Gedächtnis gar nicht wieder entschwinden konnte.

Wer freilich allein aus diesem Gemälde sich ein Bild von der Kunst Klingers machte, erhielt einen sehr unvollständigen Eindruck. Er konnte nicht ahnen, welche Fülle von poetischen Gedanken und Einfällen diesem scheinbar so nüchternen Beobachter unablässig zuströmten, schneller, als der Stift sie festzuhalten vermochte. Aber wenige Schritte weiterhin konnte man auf derselben Ausstellung eine Folge von acht Federzeichnungen des Künstlers finden, die dem engeren Kreis derjenigen, die solche anspruchslose Entwürfe würdigten, das Auftauchen eines neuen Sternes am Himmel deutscher Kunst verkündeten.

„Ratschläge zu einer Konkurrenz über das Thema Christus“ hatte Klinger die Folge benannt. Wirklich war sie auch 1877 und 1878 ursprünglich für einen Kollegen, der an einer Konkurrenz über das Thema „Christus“ arbeitete, als „Ratschlag“ entworfen, nicht ohne perisiflierende Absicht bei einzelnen Blättern. Aber von ihnen darf das Wort gelten: „Der gute Mensch in seinem dunklen Drange ist sich des rechten

Weges wohl bewußt.“ Wie die Blätter jetzt vereinigt vor uns liegen, erscheinen sie als eine großartige Predigt über dieses unerschöpfliche Thema, als ein fest in sich gefügter Cyclus, geistvoll eingeleitet und großartig abgeschlossen, als eine unzerstörbare Einheit, trotz der Lockerheit des Zusammenhanges. Und die Absicht der Perisiflage, wenn sie wirklich vorwaltete, tritt zurück gegen die geistreiche Art, wie das Thema neu und in ganz selbständiger Auffassung behandelt wurde. Füglich kommt es ja bei jedem Kunstwerk nicht allein auf das an, was der Künstler bei der Schaffung desselben zunächst wollte, sondern auch auf das, was vielleicht unter dem Zwange bestimmter Anschauungen endlich daraus entstand. Ein geistig hochstehender Zeichner wird oft mehr aus einem unbestimmten Gefühl als nach strengem Plane Szenen herausgreifen und zusammenreihen, die uns als Beschauer, eben weil sie durch geniale Intuition entstanden sind, als wohldurchdachte Folge erscheinen.

Wenn Klinger als erstes Blatt den Abschied Christi von den Seinen giebt in dem Momente, da der Herr seinen schweren Lebensgang anzutreten beginnt, so will es uns bedünken, als sei mit Weisheit hier jede Erinnerung an die Kindheit des Propheten von Nazareth vermieden. Wie wenig trägt im Grunde genommen Christi Kindheitsgeschichte zur Kenntnis der geistigen Bedeutung des Heilandes bei!

So beginnt Klinger mit dem entscheidenden Schritte, da Christus seine Familie verläßt, um der Menschheit sich zu weihen. Ein Stück Weges haben die Frauen ihm noch das Geleit gegeben. Jetzt, da sie sehen, daß sein Entschluß unerschütterlich,

sinken sie wehklagend zusammen. Schon im Gehen wendet Christus nochmals sich zu ihnen zurück; die mageren, verhärmtten Züge zeigen, mit welchem Ernst er sich für seine große Reise vorbereitet. Und der Weg, die Landschaft, die so öde und steinig vor ihm liegt, scheint wie ein Symbol des Lebensweges, den er von nun an schreiten will, dieses Dornenpfades des Predigers in der Menschheit Wüste. ✠

Das zweite Blatt ist betitelt: „Vor der Bergpredigt“: Eine kahle Höhe am See streckt sich vor uns empor. Christus und die Apostel wandeln hinauf und hinter ihnen ein Getümmel von allerhand Volk, Bettlern und Krüppeln, Armen und Elenden. Wie überall, wo etwas los ist, scheinen auch hier eine Anzahl Kinder den Zug johlsend begleitet zu haben. Ein Bube, der allzu naheweis an Christus und sein Gefolge herandrängte, hat sichtlich den Zorn eines Apostels, vielleicht Petri, erregt, der ausholt, um ihm die wohlverdiente Maulschelle zu verabfolgen, an welcher gerechten Züchtigung ein anderer Apostel den Eifrigen hindert. Aus dem Gefolge dreht noch im Vordergrunde einer sich zurück und scheint, den übrigen zurufend, sie zum Mitgehen aufzufordern. Das nächste Blatt trägt die Überschrift: „Nach der Bergpredigt.“ Wir sehen dieselbe Landschaft, dieselben kahlen Höhen, aber die Menschheit ist wie verwandelt. Langsam schreitet Christus herab vom Berge, einsam — kein Getümmel der Nachfolgenden umgibt ihn mehr. Erschüttert und tief bewegt, wortlos und regungslos sind sie da oben sitzen geblieben, ein jeder an der Stelle, wo er des Meisters Worte vernahm. Prall scheint die Sonne, scharfe Schatten von den Gestalten aus werfend. Es liegt die Glut in stummer Ruhe über dem Bilde. Christus aber wandelt stille herab, einer nach dem anderen schließen die Apostel sich an. Sonst wagt keiner sich vom Plage zu rühren. Selbst den römischen Kriegsknecht, der wohl von weitem den Worten gelauscht hat, packt die Ehrfurcht in dem Momente, da der Herr vorüber wandelt, und mit ehrerbietigem Gruße bleibt er stehen. Nur im Vordergrunde scheinen ein paar Pharisäer entrüstet und unwillig eilig sich davonzumachen. Großartig ist der Gegensatz. Auf dem ersten Blatte Getümmel, Hast, Unruhe, eiliges Aufsteigen,

auf dem zweiten stille Feierlichkeit, leises Dahinschreiten. Klinger versucht gar nicht jenen schönen, wohlgesalbten und lieblichen Christus zu schildern, den besonders die moderne christliche Kunst so weichlich und weiblich vorführt. Keine schön gelegten Falten, keine anmutigen Gestalten, nur armes, elendes Volk, wie es um den historischen Christus wohl in der That versammelt war.

Das nächste Blatt, das die Erweckung einer Toten, vielleicht ist an Jairi Töchterlein gedacht, darstellt, hat in dem Staunen und Schrecken der Umstehenden bei Beobachtung des Wunders einen Zug Rembrandtscher Eigenart. Kräftig ist auch die Empfindung in der Darstellung des Zinsgroshens, ganz besonders hervorragend aber die Verispottung Christi. Wie elend, jämmerlich und zerichlagen, und doch wie großartig thront Christus hier inmitten der Peiniger! Und welcher wundervollen Typus aus dem römischen Beamtenleben bildet der lange, hagere Römer dort an der Säule, der sich so scharf gegen den hellen Himmel abzeichnet! Auf der Kreuzigung erinnert das tohnde Volk uns an Rembrandts „Ecce homo“, die scharfen semitischen Typen aber an Menzels zwölfsjährigen Christus im Tempel. Großartig steht das Bild des Erlösers dann auf dem Schlußblatte, aus der Vorhölle die Elenden befreiend und damit in der That die Mission erfüllend, zu der er auf jenem ersten Blatte die Seinen verließ. Christus der Prediger, Christus der Lehrer und Wunderthäter, Christus der Leidende und Christus der Erlösende sind in diesen wenigen Blättern so vorgeführt, wie sie dem modern empfindenden Menschen sich darstellen. Frei von traditionellen Formen, von Weichlichkeit und Süßlichkeit, aber groß, ernst, begeistert und auch im Leiden erhaben wird der Herr geschildert, dramatisch die Scenen entwickelt und in aller Großartigkeit der Schilderung doch die historische Wirklichkeit in vollstem Umfange gewahrt. Wunderbar, was hier ein Zwanzigjähriger an Größe des Denkens, an Kühnheit des Schaffens uns bietet.

Übrigens befinden sich im Leipziger Museum noch einige Entwürfe, die inhaltlich und auch ihrer zeitlichen Entstehung nach hier anzureihen sind. Klinger war damals ein eifriger Bibelleser und so finden



Abb. 12. Kunstreiterin. Zeichnung. Leipzig. Museum.

wir hier einen Entwurf: „Christus vor dem Hohenpriester“ (Abb. 22), wobei die Gruppe der Christus verdammenden oder verächtlich betrachtenden Juden meisterlich erfunden ist. Ferner eine Skizze, die nach Lukas, Cap. 10, einen der Siebzig darstellt, die auf Christi Geheiß auszogen, das Reich Gottes zu verkünden. (Abb. 23.) Die drei mehr charakteristisch als lieblich gebildeten Zuhörer am Rande des einsamen Wüstenweges, der mit orientalischer Lebhaftigkeit gestikulierende Prediger, wie sind sie in der scharfen Sonne des Südens hart und erbarmungslos geschildert — und wie bezeichnend sind sie für jene, von Menzelschem Realismus erfüllten Jugendjahre. Wer hätte damals glauben mögen, daß Klinger einst das ideale Bildnis Christi im Olymp schaffen würde? Ist doch selbst die Kreuzabnahme (Abb. 24) mehr durch die Kühnheit merkwürdig, mit der die Komposition abgeschnitten, die Typen gezeichnet wurden, als durch den idealen Gehalt.

Diese erste ephliche Darstellung, wie durch Zufall entstanden, blieb Entwurf. Aber die Erkenntnis von dem künstlerischen Werte solcher Cyklen führte naturgemäß dazu, daß er es nicht bei der Zeichnung beließ, sondern dieselbe durch Übertragung auf die Kupferplatte vervielfältigte. Mit Verdruß freilich mußte er später bemerken, daß die Systematiker der Kunstkritik seinen genialen Gedanken oft deshalb weniger Wert beilegen, als dem simpelsten, geistlosesten Stillleben, weil sie nur radiert, das Stillleben aber in Öl gemalt war. Und vor dem Menschen, der sogar in Öl malen kann, hat bekanntlich auch das jüngste Penionsfräulein unermesslich mehr Hochachtung als vor dem „Zeichner“.

Diese Erkenntnis hat später Klinger auch die Feder in die Hand gedrückt zu einer Entgegnungsschrift, betitelt: „Malerei und Zeichnung“, in der er die Künstlerradierung als jeder anderen Technik gleichwertig hinstellt. Die geistreich geschriebene, an eignen Gedanken so reiche Schrift erfindet für die Wiedergabe eigener Entwürfe durch Zeichnung, Stich u. s. w. den Begriff Griffelkunst, der sich auch wirklich einzubürgern beginnt. Klinger hat recht mit der Behauptung, daß Stich und Radierung, wie übrigens auch Lithographie und Holzschnitt in unserm Jahrhundert

fast ausschließlich zur Reproduktion fremder Gedanken in Gebrauch waren. Fast immer wurden sie nur da angewandt, wo aus irgend welchem Grunde die kostspieligere Darstellungsweise durch Malerei oder Plastik verjagt blieb, und demgemäß hatten sie auch technisch möglichst das Gemälde zu ersetzen versucht. Klinger aber will die Griffelkunst wieder zum adäquaten Ausdruck gewisser, nur in dieser Form auszusprechenden Gedanken machen, solcher Gedanken, welche die volle Deutlichkeit des ausgeführten Bildes nicht vertragen, die auf die Phantasie wirken sollen und daher eine freiere, der Phantasie des Beschauers die Ergänzung überlassende Form brauchen. In diesem Sinne war eben seine Griffelkunst nicht anderen technischen Verfahren untergeordnet, sondern vollständig gleichwertig. Nur die Anhänger schablonenhaften Kunsturteiles konnten und können heute noch das leugnen.

Klinger ging mit Begeisterung daran, sich diese Ausdrucksform zu eigen zu machen, zu einer selbständigen Sprache auszugestalten. Unter Sagerts Leitung hatte er das Radieren, d. h. das Ätzen von auf der Kupferplatte vorgeritzten Zeichnungen erlernt. An Vorbildern fehlte es nicht. Menzels Radierversuche waren ihm wohl bekannt, Rembrandts großartig malerische Blätter standen ihm in öffentlichen Sammlungen vor Augen. Dann lernte er den kapriciösesten und leidenschaftlichsten aller Radierer, Francisco Goya, in seinen Werken kennen. Gerade Goyas malerische Handschrift mußte ihn reizen, diese Verbindung prickelnder Aquatintatonflächen mit flüchtig hingeworfenen Radiernabelstrichen.

Nun trieb es ihn, die neuerlernte Kunst auch an seinen eigenen Entwürfen zu erproben. So greift er denn aus der Fülle von Jugendzeichnungen diejenigen heraus, die als Radiervorlage geeignet erschienen, und vereinigt sie, ohne Rücksicht auf inhaltliche Beziehungen. Sie wurden in den Jahren 1878 und 1879 geätzt und unter dem Titel „Radierte Skizzen“ als Opus I herausgegeben. Sieben Originalzeichnungen bewahrt jetzt das Leipziger Museum. Die ersten Abdrucke erschienen 1878 im Verlag von Alexander Danz in Leipzig, andere 1879 in Brüssel bei B. Bouwens mit französischem Titel. Es ist vergnüglich,

diese mit leichter Nadel radierten und zum Teil in Aquatintamanier geätzten Blätter zu betrachten.

für das ihm feindliche Philisterium, streckt den bössartigen Kopf aus dem trüben Gewässer vor und gloßt dummdreist nach dem



Abb. 13. Hamlet und der Geist. Zeichnung. Leipzig. Museum.

Da finden wir eine zierliche Nixe, die ein Tambourin schwingt und auf schlankem Rohr sich in den Lüften schaukelt. Das alte küsterner Krokodil, Klingers Symbol

unerreichbaren Kobold Phantasie. Am Nachthimmel steht die riesige Mondscheibe. Die Aquatintatechnik macht dem Künstler offenbar noch Schwierigkeiten.



Abb. 14. Sterbender Greis. Zeichnung. Leipzig. Museum.

Am Waldessaum sitzt still schreibend oder zeichnend, ganz in seine Arbeit versunken, ein Knabe (Abb. 25), noch in kurzen Höschen, aber mit dem Ernste des frühreifen Jungen. Vielleicht ein Erinnerungsbild an Klingers eigene Jugend.

Zwei fette Hummern haben es sich bequem gemacht, wie ein paar Feinschmecker, die in Beschaulichkeit der Verdauung pflegen. Der eine hält träumerisch den abgeknabberten Fischschwanz zwischen den Scheren.

Im Grafe hingestreckt liegt (Abb. 26) ein junges Geschöpf, schlank und zierlich, wie die Bäumchen, die aus dem feinen Grafe ihre lichten Stämme mit dem fein ver-

ästelten Zweigwerk emporrecken. Gerade in solchem scheinbar inhaltslosen Blatte gab Klinger früh sich selbst zu erkennen. Nichts Unwahres, nichts künstlich komponiertes duldete er, den flüchtigen Natureindruck in seiner höchsten Schlichtheit, wie er ihn an sonnigem Frühlingstage vielleicht erfreut hatte, hielt er fest. Das Mädchen brauchte keine kunstvolle Attstellung anzunehmen, nicht die Rundung des Busens und das Schwellen der Hüften zu präsentieren, um „bildmässig“ zu wirken. Die Stämme im Hintergrund wurden nicht zur wirkungsvollen Gruppe vereinigt, auch unbelaubt durften sie sich porträtieren lassen. Aber das helle Licht, die Zartheit des Vorfrüh-

lingstages kam in Landschaft und Figur gar anziehend zum Ausdruck. Mehr sollte nicht gesagt werden.

Auf der Schaukel (Entwurf, Abb. 27) sitzt ein Geier, während auf der anderen Seite sich ein loser, nekender Elf niedergelassen hat und mit seinem Schaukeln den Vogel in ewiger Bewegung erhält, der mit schwerfälligem Flügelschlag das Gleichgewicht zu bewahren und den Elf zu erreichen sucht. Und daneben gleich auf dem folgenden Blatte „Der sterbende Wanderer“, ein schauerliches Todesbild: Ein Mann, der, auf der Karawanenstraße dahinschreitend, vor Erschöpfung und Durst zusammengebrochen ist. Schon sinkt das Haupt matt

hintenüber und sein erlöschender Blick fällt auf den Nasgeier, der mit fürchterlicher Zudringlichkeit neben ihm sich niederließ, gierig den Moment erwartend, da sein Opfer den letzten Atemzug gethan. Welch grauenhafte Phantasie, welcher Gedanke, daß der Blick des Verderbenden und Sterbenden auf nichts als auf seinen eigenen Totengräber, auf jenes scheußliche Geschöpf fällt, das den kaum erkalteten Leichnam zerspleißen wird.

Dann eine Japanerin, im Grase hingestreckt, mit einem schwarzen Panther tändelnd, während im Hintergrunde der aus japanischen Holzschnitten so wohlbekannte Schneeberg Fudshi seinen schön geformten Gipfel emporreckt. Und neben diesem fried-



Abb. 15. Der Tod. Zeichnung. Leipz. Museum.

lichen Bilde aus dem poetischen Ostasien ein friedloses aus der modernen Kulturwelt; ein flüchtender Arbeiter, von drei Genossen verfolgt, vielleicht ein Streikbrecher, dem die roten Gefellen an den

die den vom Throne gestürzten Herodes wiedergab, befriedigte ihn dafür so wenig, daß er sie nach einigen Abzügen zerstörte (im Museum in Leipzig zwei Abzüge erhalten, datiert 1878).



Abb. 16. Eine Vision. Zeichnung. Leipzig. Museum.

Kragen wollen und der in Todesangst dahinflieht. Klinger hat hier der ostasiatischen Idylle das Drama modernen Kulturlebens vielleicht nicht ganz absichtslos entgegen gestellt. Dabei ist die schlüpfrige Masse der tief ausgefahrenen Landstraße schon recht glücklich wiedergegeben. Eine andere Platte,

Mit diesem kleinen Sammelwerk der radierten Skizzen hat Klinger sich eine Anzahl Jugendentwürfe sozusagen künstlerisch vom Herzen geschafft. Aber genug blieben noch in seinen Mappen zurück, die uns heute der Ausführung auf der Kupferplatte wert erscheinen würden und die für

die Vielseitigkeit seines Künstlerempfindens zeugen.

Wer nach den Zeichnungen zum Thema Christus in Klingers einen zukünftigen Historienmaler erwartet hatte, der mußte erstaunt sein, an anderer Stelle im gleichen Jahre 1878 eine Folge von Entwürfen ausgestellt zu finden, die 1880 radiert und als

ein Thema in sich auszuspinnen. Während der Durchschnittskünstler oft Mühe hat, für einen Gedanken auch nur eine reife Form zu finden, scheint es anderen schwer zu fallen, sich mit einer solchen zu begnügen. Das sind die begnadeten, denen die Natur die Gabe des Fabulierens in die Wiege legte, nur daß sie je nach dem Charakter



Abb. 17. Mädchen am Ufer. Zeichnung. Leipzig. Museum.

Cyklus herausgegeben wurden unter dem Titel: „Paraphrase über den Fund eines Handschuhs“, zehn Blätter, komponiert und radiert von Max Klinger, Op. VI. Die zweite Ausgabe erschien schon 1882.

Der Cyklus war stets die Ausdrucksform der Künstler, deren reichquellende Phantasie ihnen gestattet, einen Gedanken vielfältig zu variieren, der Denker und Dichter unter den Malern, die es lieben,

und dem Gedankenkreise sich verschieden äußert. Cornelius glaubte, seine Cyklen unter die Herrschaft des großen Hauptgedankens stellen und aus ihm in strenger Folge die Unterteile und die Einzelszenen in gleichen Proportionen entwickeln zu müssen. Alle Glieder sollten möglichst miteinander korrespondieren und gleichwertig sein, jedes groß, erhaben, majestätisch. Anders empfindet Kethel, der Drama-

tiker, der in seinen Cyklen langsam und allmählich zum dramatischen Höhepunkte führt, in seinem Hannibalszuge mit der Vorgeschichte beginnt und mit dem Anblick des gelobten Landes Italien das vielgeprüfte Heer vor unseren Augen entläßt. Oder im Totentanz von Stufe zu Stufe mit immer steigendem Effekte zur Höhe aufsteigt und in der Art des Volksliedes mit einer Moral abschließt. Klinger ist moderner, bizarrer, launischer. Er liebt einen aphoristischen Riechschestil oder, musikalisch gesprochen, das Anschlagen eines Themas, dem er ein Vorpiel vorausschickt, das er dann mannigfach variiert, abschweifend unterbricht, um schließlich, meist höchst dramatisch oder auch leise verklingend, das Thema zu Ende zu führen. Seine Cyklen sind feine Plandereien, sprungweise mit mancher Abschweifung vorwärts schreitend, bald kosend und neckend, bald auffahrend und zürnend, bald satirisch höhrend. Ein Meer von Empfindungen wogt unruhig in diesen Gedankenfolgen.

Jene Geschichte eines Handschuhes ist nichts als die poetische Umschreibung eines

an sich geringfügigen Erlebnisses, eines Traumes, den er sich, ähnlich wie Goethe das zu thun pflegte, vom Herzen dichten wollte. Es ist eine Liebesgeschichte, aber nicht im Gartenlaubentile, nicht von jener platten Deutlichkeit, mit der erzählt wird, wie zwei Menschen nach einigen Hindernissen sich endlich kriegen. Es ist vielmehr eine zarte Umdichtung eines Ereignisses aus jenem Gebiete, das Jean Paul als holde Jugendeiselei bestimmte.

Auf einer Rollschuhbahn in Berlin W. erblickt ein junger Künstler, in dem wir unschwer Klinger selbst erkennen, eine besonders auffallende und elegante fremdartige Schönheit. Da diese Dame absichtlich oder zufällig ihren Handschuh verliert, nimmt der Jüngling ihn auf, um ihn in seiner Brusttasche zu bergen und als duftige Erinnerung an ein schönes Frauenbild mit sich triumphierend davonzutragen. Vielleicht hätte die schöne Berlinerin einen ganz realen Abschluß dieser kleinen Episode zugelassen, aber dann wäre es kein Künstlertraum gewesen und kein radiertes Cyklus geworden. Es genügt ihm ja, irgend etwas zu besitzen, das durch die Berührung der heimlich Verehrten geweiht ist, und sei es nur ein Handschuh.

Nachts im Bett sitzend, legt er ihn vor sich nieder und, von träumerischen Empfindungen übermannt, berührt vielleicht von dem zarten Parfüm, den das elegante Leder ausströmt, trägt die Phantasie ihn hinüber in das Traumland (Abb. 28). Eine zarte Frühling Landschaft scheint sich vor ihm auszubreiten, junge Stämmchen in frischem Laube wachsen hinter dem Handschuh, ihn beschattend, empor, und in der wonnig stillen Landschaft sproßt alles wie zarte junge Liebe.

Aber die Landschaft weitet sich, der kleine Bach wird zum Strome



Abb. 18. Schreibendes Mädchen. Zeichnung. Leipzig. Museum.



Abb. 19. Landschaft. Studie. Berlin. Nationalgalerie.

und zum Meere, die Fluten tragen den Handschuh davon, und wie der Träumende im Schlafe irrend nach ihm tastet, erscheint er sich selbst als der Jüngling am Meeresstrande, der angstvoll nach dem Handschuh angelt.

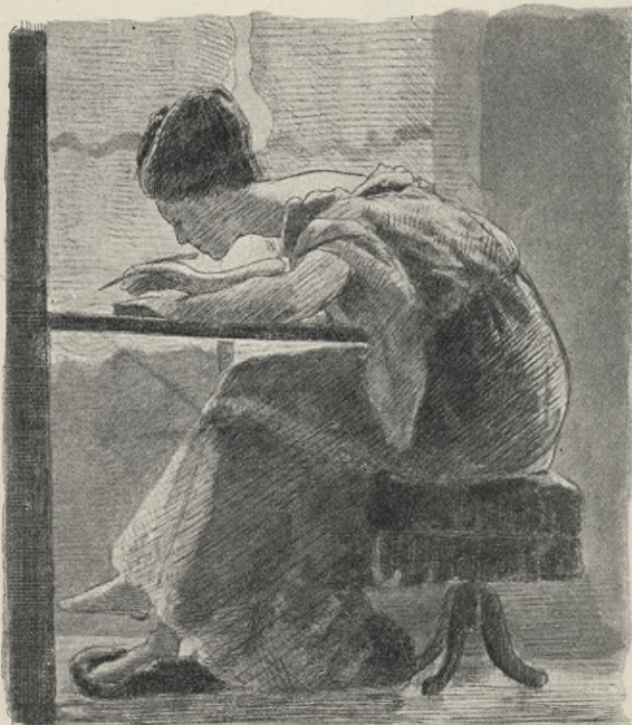
Doch dieser wunderbare Handschuh hat mehr Eigenleben, als sonst leblose Dinge zu besitzen pflegen. Auf hohen Wellen zieht er als Symbol der Liebe triumphierend heran, auf einem Muschelwagen, von Seepferden gezogen.

Wie von unsichtbarer Hand wird der Handschuh, riesengroß wachsend, an eine Felswand im Meere angelehnt und als eine verehrungswürdige Gestalt emporgerichtet. Ein Felsblock liegt vor ihm, glatt wie die Fläche eines Altars, schlank gestielte, antike, hohe Lampen erscheinen zu beiden Seiten, und das Meer selbst huldigt dem Symbol der Liebe, denn die unablässig heranrollenden Wogen scheinen statt des weißen Gishtes Rosen heranzuwälzen und in Ergebenheit den Fuß des Altars küssen zu wollen.

Aber das Meer steigt und schwillt, unruhiger und lastender werden die Träume. In des Schlafenden Kammer gurgelt die Flut, bis zum Bette steigt sie empor und wälzt sich durch das enge Zimmer. Wie ein sturmgeblähtes Segel steht der Hand-

schuh, den Mond halb verhüllend, zu seinen Häupten, angstvoll wälzt sich der Träumere an die Wand hin, böshaft und höhnisch tauchen Nix und Nöck aus den Fluten und zerren an ihm und weisen hin auf eine fremde Faust, die den geliebten Handschuh über ihre profanen Finger zu zwingen scheint.

Die Flut verrauscht, die Verwirrung glättet sich, und plötzlich liegt feierlich auf dem Marmortisch eines Gemaches wieder der Handschuh vor uns und unzählige Riesenhandschuhe hängen dahinter, wie eine Schutzmauer ihn umgebend. Doch was ist das? Unter dieser Wand hindurch scheint tückisch, seinen gräßlichen Kopf herausreckend, ein Untier das köstliche Besitztum zu bedrohen. Wirklich fährt der Drache auf das Heiligtum zu, packt es mit seinen zahnbewehrten Kiefern und die häßlichen Fledermausflügel ausspreizend, schießt er schnell, wie der Fisch durch die Fluten, so geradeswegs durch die Fenster Scheiben hinaus in die stille Nacht (Abb. 29). Angstvoll springt der Liebende empor. Wir sehen noch, wie durch die zerplitterten Scheiben sich seine nackten Arme vergeblich dem Untiere nachrecken.

Das war der letzte Stoß, der auf sein Herz geführt wurde. Dann endlich fand das müde Haupt Ruhe in den Kissen, und



Abb. 20. Das Ur-Nichts. Federzeichnung. Leipzig. Museum.

als der Jüngling des Morgens erwacht, liegt der Handschuh neben dem Bette auf dem kleinen Nachttischchen, Amor kauert neckend dabei, und alles war nichts als ein böser, wilder, seltsamer und erschreckender Traum.

Aber in der nervösen Künstlerseele zittert eben dieser Traum nach. Erinnerung auf Erinnerung taucht auf und wird auf das Papier geworfen. Nochmals spielt das Herz mit all den Schrecken und Freuden, und im süßen Bewußtsein der Liebessehnsucht, jener zarten, diskreten Leidenschaft, die noch das Weib selbst nicht begehrt, nur ein Halstuch und nur ein Strumpfband seiner Liebeslust ersehnt, spielt er zaghaft und schüchtern mit seinem Empfinden.

Ehe dies Meisterwerk eines Künstlertraumes auf Kupfer geätzt wurde, trat er noch mit anderen radierten Cyklen hervor.

Zunächst mit einem Schelmenwerke, den „Rettungen Ovidischer Opfer“ (Op. II), dessen erste Ausgabe mit französischem Text im Oktober 1879 in Brüssel erschien und dem Andenken Robert Schumanns geweiht war. Als ob er sich für die Mühsal hätte rächen wollen, die ihm Herr Publius Ovidius Naso mit seinen Metamorphosen auf der Schulbank verursacht, giebt Klinger eine neue, vermehrte und verbesserte Auflage derselben heraus, worin er zeigt, wie sich jene

Opfer göttlicher Verwandlungskünste glücklich aus der Affaire hätten ziehen sollen, statt als Blumen, Bäume und dergl. in der Nachwelt fortzuleben.

Das erste Titelblatt zeigt in seinem Architekturrahmen eine köstliche Landschaftsidylle, üppigen Baumwuchs, aus dunkler Meerflut aufragenden Fels und darüber die giebelbekrönte Säulenhalle des Aphroditetempels. Das Bildnis der Göttin im Vordergrund ist mit Rosen bekränzt. Sie lächelt stillselig, eilt doch Klinger ihr zu Hilfe, um die von Ovid unglücklich gemachten Liebenden zu retten vor der Metamorphose. Hinter ihr, am Rande des Weihers, belauscht ein Jüngling, im Schilf verborgen, die zum Bad sich entkleidenden Nymphen. Das Blatt ist von antiker Grazie und attischer Zartheit erfüllt, ohne eine Spur des trodenen akademischen Klassicismus, der so lange als echte Nachempfindung der Antike galt, und versetzt uns in jene glückliche heitere Stimmung, die bei Betrachtung des folgenden Bildes zu herzhafter Fröhlichkeit sich steigern soll.

Aber zuvor eine ernste und feierliche Scene, die Anrufung. Klinger beschwört den Geist der antiken Dichtung (Abb. 30). Feder, Tuschnapf, Zeichenblech und Papier sind säuberlich auf den Tisch gelegt. Aber sie bleiben unberührt, kein glücklicher Ein-

fall will kommen. Schon ist eine der Kerzen auf dem Leuchter herabgebrannt, der, nebenbei bemerkt, ganz im Stil des modernen Kunstgewerbes schon vorahnend entworfen ist. Die andere löst sich, erlöschend, in Dampf und Dunst auf. Da faltet der Künstler flehend die Hände, — und siehe — von Rosen umkränzt erscheint ihm in antiker Berglandschaft die Marmorbüste Ovids über dem niederen Dunstkreise.

Nach so feierlicher, formvoller Einleitung dürfen wir Großes und Erhabenes erwarten. Aber mit verschmitztem Lächeln läßt Klinger uns von dem Throne der Begeisterung herabgleiten. Pyramus und Thisbe, die sich so thöricht vom blutbesleckten Mantel täuschen ließen und traurig endeten, muß er ja retten.

Da sitzen sie, durch die Ritze in der Wand elegisch sich anseufzend, während Amor wie ein püffiger Gassenbube darüber thront. Was nützt es, daß Thisbes Vater die Fäuste ballt, die Mutter vorwurfsvoll dreinschaut, daß Pyramus Erzeuger sich verzweifelnd von diesem Jüngling abwendet und die Mama ihm mit dem Finger drohend das Schlimmste weissagt? Das Rahmenornament erzählt von brennenden Herzen an der Wand, von Schwüren, die durch sie hindurch getauscht wurden, vom Stelldichein am Grabmal, wenn Mond und Sterne scheinen. Noch einmal giebt Klinger dasselbe Blatt, aber in humorvoller Verkürzung. Pyramus und



Abb. 21. Spasiergänger. Gemälde. Meißner: Dr. Stettinheim. Berlin.

Thisbe kauern am Boden an der als Sprachrohr dienenden Wandrize. Der Ornamentstreifen aber verdeckt diesmal die Oberkörper der Elternpaare. Dennoch vermögen wir an den Gesten allein schon ihre Meinung zu erkennen.

Dort harrt nun Thisbe am Minusgrabe des Geliebten, statt dessen aber taucht nur ein profaner Nachtwächter auf, der die weiße Gestalt im Mondenscheine recht verwundert und prüfend betrachtet. Man hat diese Figur als den Vater der Thisbe erklärt, was unmöglich mit der Darstellung dieses Vaters auf Blatt 3 und 4 zusam-

die Frau Mama, die ernsthaft den Zeigefinger mit dem aufgezogenen Däumling erhebt und die weise Sentenz wohl zum besten giebt: „Ja wer nicht hört, muß fühlen.“ Der ruchlose Knecht da links im Hintergrund, der seinen Herrn gebadet, erzählt eben dem Genossen seine Entdeckung von den blauen Flecken auf dem Rücken des jungen Herrn, worob jener den Bauch vor Lachen sich hält.

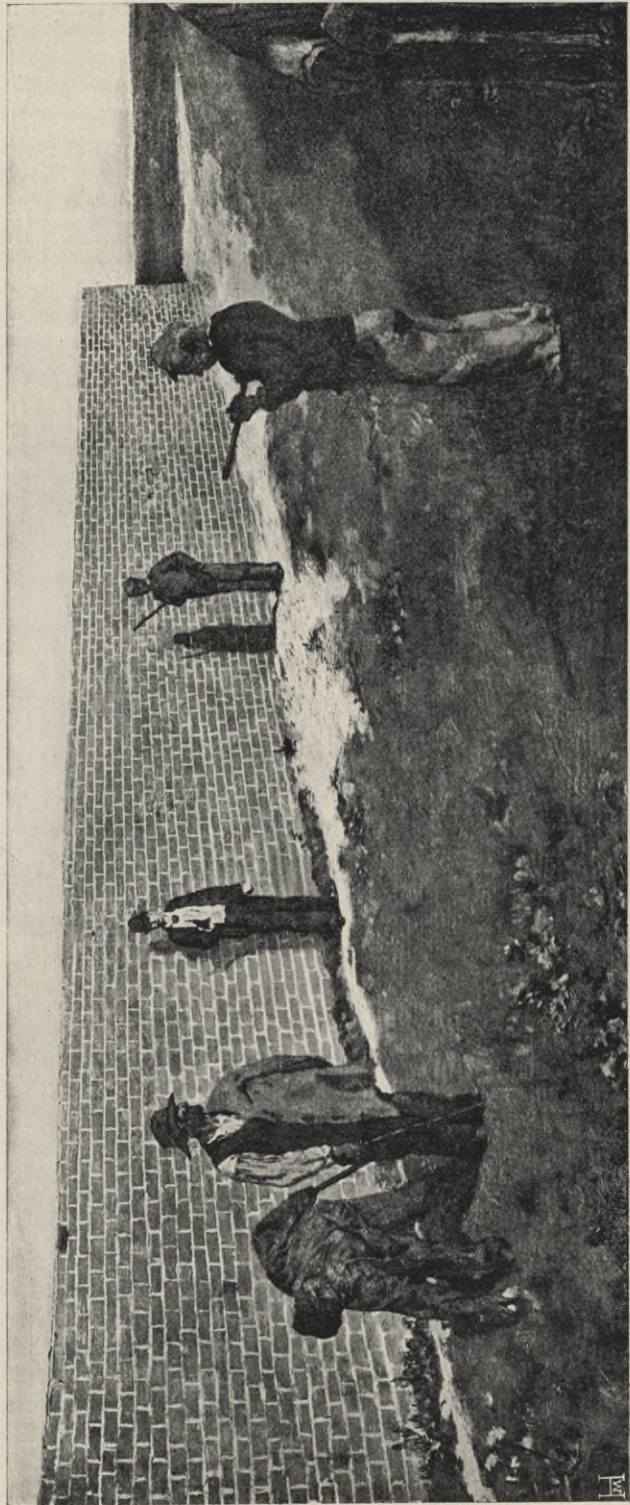
Klinger aber stößt fröhlich einen Zauchzer aus, nachdem er so boshaft geplaudert, und der schwebt nun auf einer Wunderschaukel hoch in den Lüften (Abb. 31).



Abb. 22. Christus vor dem Hohenpriester. Zeichnung. Leipzig. Museum.

menstimmt. Eher möchte es ein von Thisbes Vater gesandter Tugendwächter sein. Da stürzt auch Pyramus mit gezücktem Dolche schon herbei, fährt den Wächter der Nacht mit eifersüchtigen Drohworten an, daß der es für geraten hält, seinen Speer umzudrehen, ihn als nicht tödliche Waffe schlagfertig bereit zu halten. Schaudernd verhüllt Thisbe ihr Haupt. Um den mondbeschiedenen Platz liegt in erhabener Feierlichkeit Berg und Wald in Halbdunkel getaucht, ein Hintergrund für Heldenkämpfe.

Sehr heldenhaft endete aber dieser Kampf wohl nicht. Denn dort liegt Monsieur Pyramus nach dem Siegbade, das gegen Gliederweh so heilsam, in Tücher gewickelt auf dem Ruhebette. Neben ihm

Oder ist es die Satire, die da so kühn über alles hin sich schwingt?

Und da er Pyramus und Thisbe gerettet, versucht er es auch mit Narziß und Echo. Ein reizendes Blatt, diese Nr. VII. Die Landschaft im Wechsel von kahlen Bergen, saftigem Wald und Seen, davor der stille, weite Wasserspiegel. Und unmittelbar im Vordergrund ein schmaler Uferstreifen, auf dem zwei kräftige Bäume so emporsteigen, daß sie die Landschaft wie ein Triptychon in drei Bilder zerlegen. Unter den Bäumen sitzen ein paar fröhliche Satyrn, der Musik und Vertilgung des im Fockbeutel herangeschleppten Weines hingegeben. Der Fockstein gebietet dem anderen Schweigen auf der Pansflöte, denn drüben sieht er jaß Narziß der Echo be-

gegen. Auf dem Mittelbild macht sie ihm eine Liebeserklärung und zur Rechten besiegelt ein Kuß den Bund. So hätte auch bei David alles gut werden können.

Staffage. Aber sind nicht da vorn im Rasen zwei Mäntel nebeneinander gebreitet? Sollte das froh vereinte Paar da irgendwo im waldigen Hintergrunde kofend verborgen sein?



Abb. 23. Einer der siebzg. Zeichnung. Leipzig. Museum.

Aber der reißt sie auseinander, wandelt Narziß zur Blume und läßt Echo vergebens nach ihm rufen.

Wie anders Klinger auf Blatt VIII! Zwar man sieht nichts als Landschaft ohne

Antwort geben die elegant gezeichneten Ornamentfriese unter beiden Blättern. Zuerst Amor, der Echo mit seinem Pfeile trifft. Dann der Pfeilschütze, der auf Narziß zielt, dem aber ein geschwindes Böge-



Abb. 24. Kreuzabnahme. Zeichnung. Leipzig. Museum.

lein den Pfeil in seinem Fluge zum Ziel wegschnappt, so daß Narziß unverwundet bleibt. Zum dritten eine Narzisse, die ihre Staubfäden wie Pfeile auf eine blühende Rose verschießt. Darunter eine plazende reife Frucht, „die Blume verblüht, die Frucht muß treiben!“ Das sagt genug. Die Entwürfe zu Narziß und Echo, jetzt im Besitz des Herrn Seeger in Berlin, wurden im Pan I, Heft 2 abgebildet, dabei auch ein drittes, nicht radiertes Blatt, Narziß von Echo belauscht.

Wieder folgt ein Intermezzo. Am Ufer des Nil hockt ein ägyptischer Malersmann zwischen stacheligen Stauden (Abb. 32). Vor ihm steht ein Marabu, steif und gemessen wie ein Bureauchef, der sich photographieren läßt. Vier ältere Marabus assistieren ernsthaft diesem Aktus. Ja — die Kunst! — Wie genau lotet der Maler und nimmt auf seinem Stif mit dem

Finger die Kopflängen des Herrn Marabu auf.

Schließlich bringt es Klinger noch zuwege, die Daphne vor der Verwandlung in den Lorbeerbaum zu retten.

Es ist eine höchst reizvolle, zarte Landschaft, in der Apollo der hübschen Peneios-tochter begegnet, die den Lilienstengel der Unschuld in Händen, gar verschämt auf dem Rasen sitzt. Apoll, entzückt von ihrer feinschen Schönheit, lehnt den Bogen an einen Lorbeerbaum und unterhält sich sehr verbindlich mit ihr. Sehnsüchtig und doch zaghaft blickt die Jungfrau zu ihm auf. Doch bald wird der Gott zudringlich. Sie flieht, er eilt ihr nach. Es muß einen hitzigen Lauf gegeben haben, denn beiden ging die Hülle des Gewandes gänzlich verloren. Atemlos flüchtet Daphne hinter einen Stier ihrer Herde, Apollo springt ihr nach, sie jagen sich um das Tier her,

da, sie zu haſchen, ſetzt Apollo in kühnem Schwung über das Hindernis hinweg, ſpringt zu kurz, der kräftige Zebuſtier ſpringt auf und trägt den unfreiwilligen Reiter davon. Wie ſtolz, übermütig und hohnvoll trabt das Tier nun durch das hohe Gras, derweil der geſoppte Gott wütend mit den Fäuſten nach ihm ſchlägt. Tiefbetrübt blickt ihm Daphne nach. Zürnt ſie Klinger, daß er ſie ſo gewaltsam von der Begehrlichkeit des ſchönen Gottes befreite?

Und der Schluß? Wehe Klinger, ſollte er einſt im Hades den edlen Dichter Ovidius treffen — und Klinger ſcheint ſich mehr auf eine Zukunft im Hades, als in den Gefilden der Seligen gefaßt zu machen. Ein feiner gleichmäßig grauer Aquatintaton läßt uns die Schattenhaftigkeit des Orkus erkennen. Ein friſches Grab iſt aufgeworfen. Charon hat Klinger ſtill hinabgeleitet und müde ſich niedergelassen. Nun ſißt er fern und ſieht mit Staunen, wie der Schatten Ovids den ſpottluſtigen Maler auf Menſur fordert. Wunderlich ſind die Waffen. Einen rieſigen Schreibſtift, den Stilus, hält Ovid kampfbereit in der Fauſt. Klinger im Arbeitsanzug wird mit ſeiner mächtigen Rabiernadel den Angriff parieren. Hoffen wir, daß Klingers fecke Laune nochmals ſiegt. —

Wie Klinger hier die Antike behandelt,

iſt er der Typus des modernen Künſtlers, der die Antike gründlicher und zartfühliger erfaßt hat, als alle die Klaffiſiſten, die nur ſtarre Linien, Konture, ſtilifierte Flächen in der Antike entdeckten, die den Wald vor Bäumen nicht ſahen, den feinen Realismus der Antike vor lauter „Stil“ nicht erkannten. Aber gerade darum beugt ſich Klinger nicht der Antike, ordnet ſich ihr nicht blindlings unter, ſieht nicht ſein höchſtes Glück darin, Nachahmer der Alten, wenn auch nur als letzter Homeride zu ſein. Er beherrscht ſie, er verwendet ſie ſpielend, er wagt ihrer ſogar zu ſpotten, ſo ſicher iſt er, daß ihn, den von der Reinheit und Natürlichkeit der Antike Durchdrungenen, niemand darin mißverſtehen kann.

Dieſer Cyklus iſt für Feinſchmecker beſtimmt. Der klaffiſche Philologe wird ſich über mangelnde Ehrfurcht vor der Antike, der gewiſſenhafte Kunſtfreund über zu leichte Mache beklagen, wenn oft nur mit wenigen Konturen die Zeichnung hingeägt, mit ein paar Aquatintatönen die Stimmung angedeutet iſt. Aber dieſe graziöſe Leichtigkeit der Mache wie der ſouweräne Humor ſind gerade das Entzücken derer, die für prickelnde Feinheiten in der Kunſt die Zunge haben.

Die Ornamentik iſt dabei von jenem erquiſiten Gefühl für den Reiz der Linie, der in unſeren Tagen die Grundlage eines



Abb. 25. Materielle Zueignung. Radierung.
(Aus: Rabierte Skizzen. Dp. I, 2.)

neuen Stiles bildet, den man für „englische Mode“ nimmt und der doch hier von einem deutschen Künstler längst vorgebildet war. Aber freilich — zur Anerkennung kam er bei uns erst, als er auf dem Umweg über das Ausland als etwas Neues wieder gelehrt wurde.

Inmitten all dieser Entwürfe packte Klinger der Wunsch, sich außerhalb Berlins fortzubilden. Unabhängig, wie er war, konnte er diesem Wunsche Folge geben. Das Jahr 1878 hatte ja einen sichtbaren Abschluß seiner Lehrjahre gebracht. Die Wanderjahre, die seinen Gesichtskreis erweitern sollten, durften nun beginnen. 1879 siedelt er daher nach Brüssel über. Nicht lange erfreut er sich der neuen Eindricke, wie sie die Meisterwerke der flämischen Kunst, das Biermuseum u. a. auf ihn ausüben. Überarbeitet, verfällt er in eine langwierige Krankheit und kehrt, sobald er transportfähig, nach Leipzig zurück. Durch eine Karlsbader Kur im Frühjahr 1880 erholt er sich wieder so weit, daß er neugekräftigt nach München zu weiteren Thaten ausziehen kann.

Während die meisten, um still und einsam zu leben, in Kleinstädte oder auf das Land ziehen, geht Klinger von dem ganz richtigen Prinzip aus, daß man nirgendwo mehr allein ist, als in der Großstadt, die jeden, der sich auch nur kurze Zeit von ihren Vergnügungen ausschließt, schnell und gründlich vergiftet. Nur muß der Betreffende seiner selbst so weit Herr sein, um den Verlockungen der Großstadt widerstehen zu können. Klinger war viel zu ernst, viel zu sehr erfüllt von seinen Arbeitsidealen, als daß solche Verlockungen für ihn etwas hätten bedeuten können.

Doch einsam war er nicht allein. In ihm lebten jene Phantasiegestalten, die während des langen Kranklagers sich gehäuft. Noch einmal kehrt er zur Antike zurück, aber nicht mehr so boshaft persiflierend, wie in den Rettungen Ovidischer Opfer. Der Nürnberger Verleger Ströfer hatte ihm den Auftrag erteilt, zu einer Prachtausgabe von Apulejus' ewig junger Fabel von Amor und Psyche Illustrationen zu schaffen. Leicht und tändelnd, wie aus einem frisch genesenen und fröhlich gewordenen Gemüt heraus gestalteten sich

dieselben. Unter dem Titel „Amor und Psyche, ein Märchen des Apulejus. Übersetzt von R. Zachmann. Illustriert in 46 Originalradierungen und ornamentiert von Max Klinger“ erschien das Werk 1880 als Opus V in Ströfers Verlag. Mit Raffaels Darstellung der Fabel darf es freilich nicht verglichen werden. Mit solchen al fresco gedachten Bildern konnte und wollte Klinger nicht wetteifern. Und gerade darin beruht seine Stärke. Während die früheren Illustrierten den Gegensatz zwischen Wandgemälden und Buchillustration in der Regel ganz übersehen, war dieser in Klinger, bewußt oder unbewußt, von Anfang an lebendig, und er hat später in seinem Werke „Malerei und Zeichnung“ sich klar darüber ausgesprochen. In einer Folge von Vollbildern und Textradierungen erzählt er tertgetreu die Liebes- und Leidensgeschichte der liebenden Seele. So zart wie die duftigen Linien der Radirnadel, so zart und duftig sind auch die Kompositionen dem zierlich eleganten, wie von Ambrosiadust erfüllten Märchentext angepaßt. Statt der kühlen, klaren Schönheit Phidiasischer Plastik weht hier ein Hauch feinsten Sinnlichkeit. Wie rauscht die Meerflut um Aphrodites Muschelwagen (Abb. 34), in dem die Göttin in wollüstigem Behagen sich im Sonnenschein hinstreckt, während hinter ihr Tiere und Menschen in verliebtem Sehnen sich umschlingen. Wie zärtlich umfaßt mit begehrendem Lächeln Vater Zeus den hübschen Knaben Amor (Abb. 43), und wie schmeichelt der sich an ihn heran, um seiner Wünsche Gewährung zu erhalten. Das verliebte Löwenpaar unten am Rahmen scheint diesen Vorgang erläuternd zu parodieren. Wie leicht schwingt Amor sich durch die Lüfte (Abb. 38) und wie geisterhaft wandelt die gramgefüllte Psyche im Mondenschein dahin (Abb. 35, 36).

Welches Mitgefühl durchbebt uns, wenn wir die irrende Psyche flehend die Stufen des Demetertempels umfassen sehen, während die mütterlich erhabene Göttin der Fruchtbarkeit sich milde neigt (Abb. 41). So wunderbarlich auch dabei dem Architekten die papierernen Ranken mit ihrer absonderlichen Perspektive erscheinen, sie passen sich doch, wie die Landschaft, vorzüglich der Stimmung an. Eine Fülle von spielendem Beiwerk, von Bignetten, ornamentierten Bilder-



Abb. 26. Frühlingsanfang. Radierung. (Aus: Radirte Skizzen. Op. I, 4.)

rahmen u. s. w. umspielt die Seiten und läßt den zarten Inhalt zart und heiter wiederklingen (Abb. 39, 40, 42). Den ruhigen Fortgang der Illustration in den Textbildern begleiten diese Randleisten wie flatternde kleine Melodien. Eine echt hellenische Lebenswonne und Formenfreude strömt aus der ganzen Schöpfung. Wenn auch kein Athener sie als Werk griechischen Griffs anerkannt haben möchte, so war doch attischer Geist und attische Grazie in ihnen lebendig. Dabei ist das Ornament stellenweise weit der Zeit vorausseilend modern. Unter der Radierung Pan und Psyche finden wir eine aus antiken Schiffen komponierte Leiste, an anderer Stelle eine Kombination spielender Fische, die völlig dem entsprechen, was heute als das Neueste und Modernste der Ornamentierung gilt.

Als höchste Vollendung von Klingers klassifizierendem Stile bleiben die Amor- und Psychebilder ein edles Zeugnis des Zartgefühls, mit dem der jugendliche Meister zu gestalten wußte, in dieser Richtung sein reifstes und unvergänglichstes Werk, da ein anderes, ganz verwandtes Unternehmen, die Illustrationen zur klassischen Anthologie Emanuel Geibels, nicht zur Ausführung kam. Nur einige zierliche Entwürfe für Umrahmungen, die 1880 und 1881 in München und Berlin entstanden, finden sich in der Berliner Nationalgalerie.

So reizend diese lieblichen Fabeln nachgeschaffen waren, so hätte Klinger doch ohne den ihm gewordenen Auftrag vielleicht ganz anders gestaltet. Die Krankheit, das stete Alleinsein, das Grübeln über allerhand Menschheitsproblemen drängten ihn in neue Bahnen. Früh reißt der Jüngling zum ernst und stark fühlenden Manne in seiner Kunst. Die großen Schicksalsfragen begann er als Künstler zu durchdenken und nicht nur philosophierend und moralisierend lehrhaft nachzuzeichnen, sondern auch in einer Folge malerischer Szenen zu verkörpern. Das Schicksal des Weibes, seine Abhängigkeit, die Thatsache, daß in seiner Sinnlichkeit zugleich höchstes Glück und tiefstes Leiden ihren Urquell finden, bewegen ihm die Gedanken. Ein Vorspiel zu der Cyklenreihe, die diesen Gedankengang aufnehmen, liegt schon im Opus III der Radierfolgen vor. Eva und die Zukunft ist es betitelt, entworfen und radiert 1880.

Klinger nennt, frei nach Goya, das Ganze ein Capriccio. Wirklich bietet er statt des strenggefügtten Cyklus eine geistreich sprunghafte Sammlung von Thesen und Antithesen, neben jedem biblischen Bilde ein ergänzendes Gegenbild als „Zukunft“. Das erste Blatt führt uns in eine üppig reiche Waldlandschaft von paradiesischer Unberührtheit. Schlummernd liegt im Hintergrunde Adam, vor ihm kauert im Grase Eva, das Weib. Der Schlummerer flieht sie, unruhig fährt sie aus Träumen empor. Die Hand gleitet nervös durch die üppigen Flechten des langwallenden Haares, traumvoll und doch flackernd ist der Blick ins Ungewisse, ins eigene Innere, wie es scheint, gerichtet. Ihr selbst unverständlich, erhebt sie im aufkeimenden Bewußtsein ihres Sinnenlebens unter den ersten Zuckungen ihres Weibesempfindens. Und so sitzt sie in lockender Schönheit und keuscher Nacktheit in der großartig einsamen Landschaft am stillen Wasser, Sinnliches leise vorahnend.

Auf dem folgenden Blatte, „Erste Zukunft“ betitelt, taucht in grauenvoller Größe am Abschluß eines schmalen Engpasses die Riesengestalt eines Tigers empor, jeden Ausweg versperrend (Abb. 44). Ist es die unbezähmbare Sinnlichkeit, das Tierische im Menschen, jenes Furchtbare, das in der Weibseele erwacht, riesenförmig sich auszuwachsen beginnt und das schwache Weib verschlingen wird? Wie Dante, im Walde verirrt, unter dem Bilde des gefleckten Panthers den Lebensweg durch die fleischlichen Leidenschaften gesperrt fand, daran denken wir wohl bei diesem Bilde.

Das nächste Blatt zeigt uns Eva unter dem Baume (Abb. 45). Aber nicht den Apfel bietet die Schlange ihr dar, sondern aus den Zweigen herausgleitend, hält sie ihr einen Spiegel entgegen, und in naiver Anmut und köstlicher Unbefangenheit sieht Eva zuerst, was der Mann erst später verstehen und an ihr schätzen wird, ihre lockende Schönheit. Das ist die Erkenntnis, die ihr unter dem Baume der Erkenntnis eine Schlange giebt. Wie das aufblühende Mädchen längst an ihrer Lieblichkeit im stillen sich weidet, ehe noch das Mannesauge begehrend darauf ruht, so steht Eva hier, und wir sehen das Erwachen der sinnlich eitlen Weibesnatur, die Selbstberauschung, das, woraus alles Unglück des We-

gehrens und Begehrtwerdens einst entkeimen muß. Daß sie sehend, das heißt ihrer Reize sich bewußt wurde, mußte die Sünde in die Welt bringen. Mit diesem Bewußtsein hat sie ihre Unschuld im doppelten Sinne des Wortes schon verloren. Und als Antwort sehen wir auf der zweiten Zukunft ein teuflisches Ungeheuer auf einem Delfphin blitzschnell durch nächtliche Fluten gleiten, das einen mit Widerhaken besetzten Spieß als Ruder benutzt. Ist es der Teufel der Leidenschaft selbst, der seine Harpune in

Aber die verlorene Unschuld muß Mutter werden, muß Kinder gebären, muß die Menschheit schaffen. Aus der Sinnenlust stammen die Geschlechter auf Erden, und in dem Augenblicke, da Menschen geboren sind, gehen sie auch der unerbittlichsten Zukunft, gehen sie dem Tode entgegen, dem sie durch den ersten Sündenfall, durch Evas Trieb nach Erkenntnis überantwortet sind. Der Tod ist der Sünde Sold und wer vom Baum der Erkenntnis gegessen, der muß des Todes sterben. So ist die



Abb. 27. Schaufel. (Entwurf zu: Radirte Skizzen. Op. I, 5.) Leipzig. Museum.

des Weibes Brust stoßen will? Ist es die Leidenschaft, die, nun zum Ungeheuren entfaltet, heimlich durch die stille Welt gleitet, um sich in die Menschenseele zu heften, Höllequalen in ihr entfacht, sie zur Sehnsucht, zum Begehren und zum Frevel treibt?

Im dritten Bilde trägt Adam das Weib, das die Sünde ihm verführerisch lockend geschaffen, auf seinen Armen aus dem verlorenen Paradies der Unschuld hinaus.*)

*) Zu diesem Blatte existieren zwei Varianten mit veränderter Landschaft und Figuren. Bei einer derselben schwebt über dem flüchtenden Paar drohend ein Amor mit Köcher und Bogen.

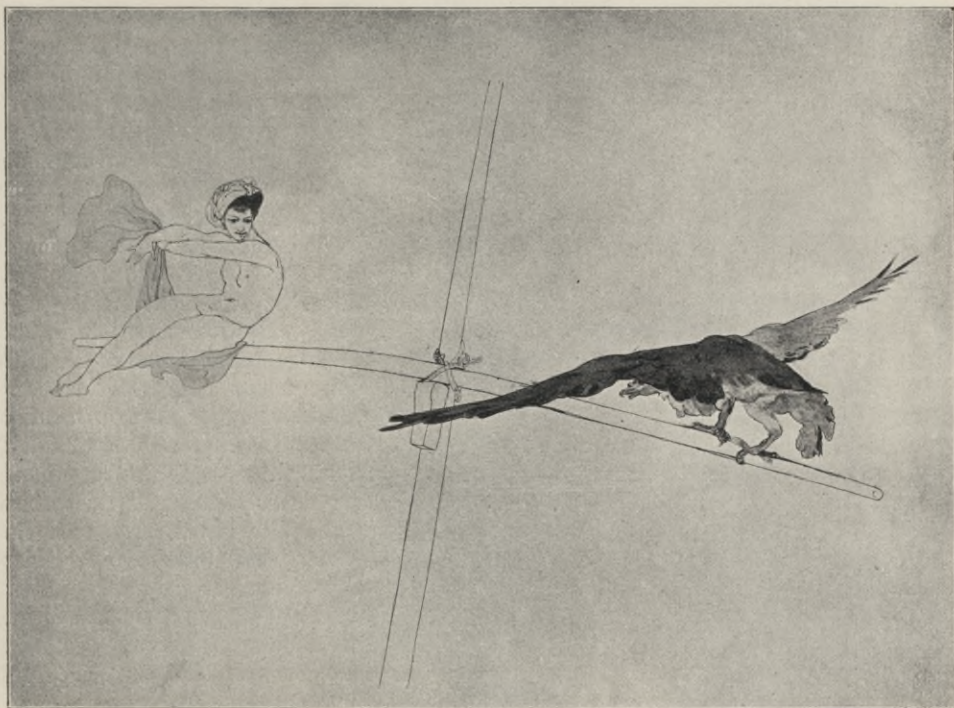
dritte und letzte Zukunft der Tod. Der Tod als Pflasterer, den Klinger uns frei nach Jean Paul darstellt, wie er die Menschheit mit gewaltiger Ramme zusammenstampft und zu dem Nichts macht, aus dem sie entstanden. Eine leichte Wand scheidet das verlorene Paradies antiker Schönheit von der Welt des Christenglaubens, die das Kreuz, das Symbol des Leidens, beherrscht. Auf dem Entwürfe der Berliner Nationalgalerie zu dieser Radierung, die das Datum 1879 trägt, blicken neben dieser Wand Zeus und Athena über jenen Zaun auf die Menschenschär, gleich als ob sie mit



Abb. 28. Traum. Radierung.
(Aus: Fund eines Handschuhs. Op. VI, 3.)

Stauen den Jammer betrachteten, den nach christlichem Glauben Evas Sündenfall über die Menschheit brachte.

Gewiß hat Klinger seine Gedanken hier in biblische Form gekleidet oder wenigstens an biblische Gestalten angelehnt. Aber er scheint mir wie einer der großen Führerrenaissancemeister, die auch zu diesen heiligen, einem jeden gewöhnten und verständlichen Symbolen griffen, um ihre eigene und oft vom kirchlichen Dogma abweichende Meinung im Bilde zu erzählen, um in biblischen Gestalten menschliches Schicksal vorzuführen. Hat doch Klinger aus der Erzählung von Adam und Eva nur das entnommen, was seinem speziellen Thema entsprach. Er ändert, indem er die Schlange statt des Apfels einen Spiegel darreichen läßt, schiebt eine großartig einseitige und persönliche Deutung unter, wenn er die alte Sage nur als Symbol der Entstehungsgeschichte der Sinnenlust umdeutet. Und was die Blätter neben dieser originellen Auffassung vor allem so wertvoll macht, das ist die Beobachtung, daß eben ein Maler, ein Formendichter hier komponiert, der nicht mit präziser Deutlichkeit philosophiert, sondern in mythisch geschauten Bildern, also doch in Bildern seine Gedanken aneinander reiht.

Überhaupt erstarkt allmählich Klingers malerische Anschauung sichtlich. Sein Stil wird freier und größer, die zarte Zeichnung derber und reicher. Noch einmal faßt er, wie einst in den radierten Skizzen eine Anzahl Entwürfe zusammen unter dem Titel „Intermezzo“, die 1881 als Opus IV in Theo. Ströfers Verlag in Nürnberg erscheinen. Die Skizzen fallen meist in den Sommer 1879, die Ausführung ins Jahr 1880 und 1881 (z. B. Amor, Tod und Jenseits). An zwei Hauptgruppen, die Kentaurerlandschaften und die

Simpliciusfolge sind einige andere Entwürfe lose angereiht. So das reizende Einleitungsblatt (Abb. 46) „Bär und Elfe“. Auf schlankem Zweige wiegt sich ein neckischer Elf, während ein täppischer Meister Bär, soweit möglich, ihm folgt. Soweit möglich — denn ein tibetaniſcher Kragenbär mag ſich noch ſo geſchickt vorkommen, höher als bis zu einem gewiſſen ſoliden Siege in feſtem Gezweig wird er doch nicht gelangen, wenn er auch noch ſo ſehnſüchtig zu dem heißgeliebten Ideal, zur leicht beſchwungenen Phantaſie aufſchaut. Die aber fühlt ſich dort am wohlſten, wo ſie den Boden der faſſiſchen Thatbeſtände, der realen Tragfähigkeit verlaſſen darf, um aus luſtiger Höhe den ehrbaren Philiſter ein wenig mit der Gerte an der Naſe zu kitzeln.

Es folgt eine Wellenſtudie, die auch ohne die Frauengeſtalt als Staffage jedem imponieren wird, der ſelbſt einmal verſucht hatte, dieſes Bogen und Überſtürzen der Gewäſſer zeichneriſch feſtzuhalten.

In der anſchließenden Folge von Kentaurenſcenen (III—VI) wird die urwüchſige Wildheit der Landſchaft zuſammengeſtimmt mit den Geſtalten dieſer wilden Naturweſen. Oder richtiger — dienen die Kentauren uns zur Erläuterung, in welche Art Wildnis und grauer Naturſchönheit der Künſtler mit uns zu wandern gedenkt. Den



Abb. 29. Die Entführung. Radierung. (Aus: Hund eines Handſchuhes. Ep. VI, 9.)

Bädeler dürfen wir getrost daheim lassen, denn der Boden, den wir betreten, ist jungfräulich und zuvor noch von keinem entdeckt. Nur Klinger hat ihn gesehen, wie er auch neben Arnold Böcklin der einzige ist, der Kentaurer in Freiheit beobachtet und zeichnen konnte, wobei Böcklin sich mehr für die specielle Physiognomie jener rauhaarigen Gesellen, Klinger mehr für die landschaftlichen Wunder ihrer Heimat interessierte.

Im Hochsommer hat ein Kentaur sich herangepürscht bis nahe an die Wohnsitze der Menschen. Da fahren die Männer auf schnellen Rossen dem Rossmenschen nach. Durch das hochwogende Korn geht die wilde Jagd. Der Kentaur in seiner Bedrängnis trifft mit dem Pfeil das Kopf eines Bersolgers, das in Todesangst sich hoch aufbäumt, so die Fülle horizontaler Linien imposant durchschneidend. Warum mußte auch der Kentaur seine Felsenheimat verlassen, deren schauerlich erhabene Reize dort das Kentaurerweib mit Behagen genießt, das, neben dem schlummernden Gatten ruhend, über den schäumenden Gebirgsfluß, die steil aufsteigenden Bergwände und die zackigen Gipfel den Blick schweifen läßt, während der Herbststurm durch die Schluchten fährt und trübe Wolken am Himmel ziehen.

Noch schreckensvoller entfaltet sich aber diese Natur, wenn der Winterriese in den Einöden haust, Schnee und Eis alles überdeckt, daß nur die Steilhänge der Felsen dunkel aus den weißen Flächen ragen. Da paßt so recht der graufige Kampf hinein, den die beiden Kentaurer auf der überhängenden Eisfläche hart am schwarz gährenden Abgrunde ausfechten. Um eines toten Häsleins willen sind sie aneinander geraten, haben den tiefen Schnee weithin zerstampft und mit den Fäusten sich packend, mit den Hufen einander bearbeitend, ringen sie auf Leben und Tod, bis die Eisdecke berstend beide in die Tiefe hinabreißen wird.

Wenn dann der Frühling Felsen und Bäche vom Eis befreit hat, wenn der Gebirgssee so spiegelrein wieder das Bild des üppigen Laubwaldes zurückwirft, wenn von den Bergen die vom Frost gelbsten Felsblöcke stürzen und klar der Himmel in der Ferne glänzt, dann jagen die Kentaurer im munteren Galopp dahin, ein

seltenes Wild oder auch einen fernen Feind verfolgend. Nur der halbwüchsige Bube bleibt wohl einen Augenblick zurück, um mit dem Stein einer züngelnden Schlange den Kopf zu zerschmettern. Der Zuruf der Eltern aber treibt ihn zur Eile. Auf dem ersten Entwurf war übrigens dieser Sohn sehr humorvoll durch die älteste Tochter des Kentaurerpaars ersetzt, die aus einem sehr natürlichen Grunde verweilend, die Ungebuld der Voraussehbenden erregt.

Ohne weiteres werden diese Blätter an Böcklin, den Neubeleber der Kentaurergestalt in deutscher Kunst, erinnern, oder richtiger, den Lebendigmacher dieser bis dahin nur allegorisch litterarischen Figuren, die des Zürichers Meisterhand aus glatten antiken Lineargestalten zu rauhen lebensvollen Naturburschen, zum farbigen Korrelat der rissigen braunen Felsen und flechtenbewachsenen Blöcke machte.

Wie Böcklin verwendet auch Klinger die Kentaurer zur symbolischen Belebung der Gebirgslandschaft. Aber auch hier ist er nicht Kopist. Für Böcklin sind die Kentaurer ja vor allem Farbenflecke, für Klinger Tonwerte. Dort treten sie dominierend hervor und die Landschaft erklärt gewissermaßen ihr Auftreten und ihre Bedeutung. Hier ordnen sie sich ganz dem Landschaftsbilde unter, dem sie nur eine belebende und erläuternde Note beifügen.

An diese Verherrlichung der Hochgebirgsnatur im Wandel der Jahreszeiten schließt sich der Hymnus auf die Geheimnisse des deutschen Waldes in den vier *Simplicius*sbildern (VIII—X).

Wie lauschig und heimlich ist es beim alten Einsiedelmann (VII)! Mit Borke und ein paar jungen Stämmen hat der sich eine Laube vor seiner Höhle gezimmert. Ein durchgefäugter Stamm auf vier Pfählen ist zum Schreibtisch geworden. Da sitzt nun der alte verhuzelte Mann im härenen Gewand, mit den wetterrauhen Beinen, dem fahlen Haupt, dem struppig wilden weißen Bart. Die faltige Stirn gerunzelt, die Augen zusammengekniffen, führt er dem erstaunten *Simplicius* die Hand, geheimnisvolle Buchstaben malend, daß der Bube Mund und Augen aufsperrt. Die Sonne scheint so warm auf die Erdwand, Unkraut und Gestrüpp wuchert so üppig zu ihren



Abb. 30. Malerische Widmung. Radierung. (Aus: Rettungen Ovidischer Opfer. Sp. II, 1.)

Füßen, das saftige Laub zu ihren Häupten, und die vom Lichte vergoldeten Kiefernstämmen mit den dunklen Kronen glänzen ferne.

Den Waldfrieden der beiden stört der Tod. Eine kleine Grube hat Simplicius geschaufelt und den mumienhaften Alten hineingebettet. Da kniet der Hinterbliebene

Aber auch finsternes Geheimnis birgt der wilde Wald. Erschreckt, mit gefalteten Händen, steht Simplicius dort auf der kleinen Lichtung, wo unter den dunklen Waldbriesen hilflose Bauern von dem Raubvolke marodierender Soldaten mit Kolben und Schwerthieben mißhandelt werden. Aus Gezweig werden schon Stricke gedreht. Da blickt der Wald so düster drein und durch die Stämme hindurch erkennt man die rauchenden Trümmer zerstörter Hütten.

Simplicius ist den finsternen Gründen entflohen. In einer Rodung oder einem Windbruch macht er Halt. Zwischen wilden Felsblöcken, über vereinzelt stehende Baumriesen hin öffnet sich ihm der Ausblick auf das weithin gebreite Vorbergland, das etwa an einzelne Partien des Thüringerwaldes oder der Rhön gemahnt. Einsam und großartig, aber schön in seiner Unberührtheit, liegt das deutsche Land. Er achtet dessen nicht. Eine Felsplatte benutzte er als Tafel, um sich in der schwierigen Kunst des Schreibens zu üben.

Man vergleiche nur diese vier Blätter mit den antiken, weich und groß geformten Hintergründen in den Ovidischen Rettungen. Man wird staunen, wie intim Klinger die Landschaft schildert, wie er ihren persönlichen Charakter darzustellen versteht, wie ihre Seele sich uns offenbart, als läßen wir im offenen Buche der Natur das Kapitel: „Psychologie der Landschaft.“

Ein Nachklang dazu ist der „gefallene Reiter (XI)“, der sterbend unter dem sterbenden Rosse liegt, während Wolf und Raben sich um die fette Beute streiten. Ein gewaltiger Baumriese breitet seine schattenden Zweige darüber hin.

Die Intermezzi schließen mit einem abenteuerlichen Blatte, das 1879 komponiert, 1881 radiert wurde, mit „Amor, Tod und Jenseits“. Das sind die drei Gefellen, die in den Cyklen aus Klingers



Abb. 31. Intermezzo 1, Schaukel. Radierung.
(Aus: Rettungen Ovidischer Opfer. Op. II, 6.)

(Abb. 47) verzweifelt am Grabe, blickt starr vor sich hin, als ob er's nicht begriffe, daß es nun aus ist mit dem Waldfrieden. Tiefschwarz dunkelt der See, eine sturmzerstörte Eiche reckt ihre kahlen Äste darüber. Unter jungen Bäumen birgt sich die zerfallene Einsiedelei mit dem kümmerlichen Krautgärtlein des Alten davor. Wie still, wie öde diese schweigsame Natur mit dem hilflosen, ratlosen Knaben am Grabesrand!

mittlerer Zeit so unablässig spuken. Da von unsichtbarer Kraft getrieben. Kein süßer
 fausen sie durch das Flachland hin. Nur Knabe, eher häßlich, mit übergroßem Schädel



Abb. 32. Intermezzo 2, Zeichner. (Federzeichnung zu: Rettungen Lwibühler Epier. Sp. II, 9.) Leipzig. Museum.

fern eine steife Pappelallee, im Wasser sich
 spiegelnd, belebt die sonst reizlose Fläche.

Amor voraus, auf seltsamem Einrad,

und unholdem Blick. Hinter ihm jagt Hans
 Klapperbein, das Totengerippe, auf einem
 seltsamen Reittier, dessen Leib ein Sarg

mit Holzfüßen, dessen Auge ein Immortellenkranz und dessen Maul vom geöffneten Sargdeckel gebildet wird. Mit der fleischlosen Ferse spornt der Tod sein Sarggroß, mit der Hippe treibt er es zu schnellstem Laufe. Ihm folgt das Jenseits, von hundert ausgreifenden Händen durch die Lüfte gerudert. Mit den Fäusten packt es den Kopf seines Reittieres, das die boshaften Züge des Gnu trägt.* Viel wahnsinnige Köpfe bergen sich unter seinem Mantel, und das Haupt ist nach Indianerart mit Federn geschmückt. Nur sind es ausgeschriebene Federkiele, und das Tintenfaß baumelt dem Jenseits um den Leib. Tinte und Feder allein wagen ja, uns Kunde zu geben von dem Großen, Ungewissen, dem Jenseits, in das nach Liebe und Leben der Tod uns führt und von wannen noch kein mündlicher Bericht uns geworden.

Wir konnten verfolgen, wie in Klingers Entwürfen die Landschaft immer stärker und anschaulicher hervortrat. 1881 giebt er auch vier radierte Landschaften heraus, die wieder beweisen, daß er, ohne „Landschafter vom Fach“ zu sein, hierüber mehr zu sagen wußte, als die Masse der Bedutenmaler und Motivensucher, daß er die große Form und die geheimnisvolle Stimmung auch in einem einfachen Motiv so gut wie einer auszuprägen und zu vereinigen wußte. Wie da in der Mondnacht (Abb. 48) zwischen den dunklen Baumgruppen die schlichten Häuser eingebettet sind, wie zwischen den Ufern, von der derben Holzbrücke überspannt, der breite Strom trübe dahin zieht, wie in gespenstigem Zuge die vom

Mondlicht gesäumten Wolken darübergleiten! Der Zug zum Großen, Feierlichen, zum Erhabenen in der schlichsten Form, das Geheimnis so vieler seiner Schöpfungen spricht sich hier deutlich und unvermittelt aus, wo keine figürliche Zuthat uns zu grübelndem Sinnen verlockt, die Stimmung allein auf uns wirkt.

Und so schildert er mit Rembrandtischer Einfachheit und Wirkung ein Stück Großstadumgebung, ein Gartenhaus am Weiher in schärfter Sommermorgensonne, das warme Behagen des Sommernachmittags, den Abendhimmel bei abziehendem Gewitter, wenn auf der Chaussee noch alles glizert und spiegelt von dem abrinnenden Regenwasser (Abb. 49).

Wie greift er in solchem Bilde so kühn zum Einfachsten, scheinbar ganz Bildwidrigen. Die grade ins Bild hineinlaufende Chaussee, der in die Ferne hineinkriechende Zaun, die zwei Reihen dünner, jung gepflanzter Bäumchen ziehen ihn nicht weniger an, als die aus eigenster Phantasie geschöpften Wunder hellenischer Landschaft oder der rauhen Kentaurenheimat. Wie wunderbarlich nahe wohnen in ihm formen- und bilderreiche Phantastik neben kühlem, objektivem Begnügen an der schlichsten aufrichtig gesehenen und gründlich studierten Wirklichkeit!

Zwischen den radierten Cyklen, so recht dem Leitmotiv von Klingers Künstlerleben, fehlen natürlich nicht kleinere Arbeiten, wie sie durch Auftrag und Gelegenheit sich ergaben.

Zu einer Festschrift zur Eröffnungsfeier



Abb. 33. Azaelenzeig. Zeichnung. (Studie zu Abb. 29.) Dresden. Königl. Kupferstichkabinett.



des Berliner Kunstgewerbemuseums am 21. November 1881 giebt er 14 kleine Textdruckungen, stark im Charakter Menzelscher Illustration gehalten, Nachbildung von Bauteilen und Ausstellungsobjekten des Museums, das Porträt des Erbauers Gropius u. a. Das beste ist das einleitende Aquatintatitelblatt, das die etwas hohle Bezeichnung „Brotarbeit“ erhielt. Klinger sitzt am Tisch vor der dampfenden Suppe. Da erscheint ihm eine gewaltige Athenabüste, das Symbol der Kunst, die aber in diesem Falle nicht dem freien Walten des Genius dient, sondern nach Brot geht.

Für den Katalog der Berliner Nationalgalerie giebt er eine kleine Ätzung, einen Radierer bei der Arbeit darstellend. Ein Abdruck im Dresdener Kabinett ist von 1881 datiert.

Damals hatte Fritz Gurlitt in Berlin mit dem sichereren Blicke des Geschäftsmannes sich der heranwachsenden neuen Phantasielkunst angenommen und



suchte in seinem kleinen Ausstellungsraum Böcklin, Klinger e tutti quanti dem nur für Guffow und Anton von Werner schwärmenden Berliner Publikum nahe zu bringen. Klinger, der mit dem geschäftlichen Vorkämpfer der Modernen sympathisierte, radiert 1881 für

Weltenraum geführt und wie diese mit dem Schlüssel den dahinsausenden Erdenball berührt, erschließt sie wohl dem Künstlergeiste die Wunder und Geheimnisse der trägen Masse, der toten Natur. Außerordentlich kühn ist die Haltung des Weibes, klar

setzen sich die radierten und mit kalter Nadel überarbeiteten Gestalten von dem in einem Ton geätzten Hintergrunde ab, aus welchem die feine Mondichel durch Deckung ausgespart wurde. Die Schriftplatte ist von leicht hingeringelten satirischen Ornamentfiguren umrahmt, grauenvollen Harpyien, welche die Genien der Kunst verfolgen und an den Haaren packen, während die Teufel der Kunstkritik mit Behagen zuschauen. Für Klinger war keine Aufgabe so klein und unscheinbar, daß er nicht alle Kraft und allen Witz daran gesetzt hätte, sie zu einem reifen Kunstwerke zu entfalten.

Im Auftrage des Vereines deutscher Spiritusfabrikanten äßte er ein Ehrendiplom für Prof. Dr. Maercker, der sich als Gelehrter Verdienste um die Spiritusfabrikation erworben hatte. Gerade in diesen Jahren blühte ja die



Abb. 35. Psyche. Entwurf. Zeichnung. Dresden. Königl. Kupferstichkabinett.

seine Kunst- und Kunstgewerbeausstellung ein fein und geistreich erfundenes und ausgeführtes Blatt, „Phantasie und Künstlerkind“. Das Hauptmotiv hatte er schon 1878 festgestellt, jetzt erweitert er es durch eine ornamentale Umrahmung und entsprechenden Text.

Die Künstlerseele in Kindesgestalt wird von der mütterlichen Phantasie durch den

geistlose Massenfabrikation von Diplomen und Ehrenurkunden, auf denen die unvermeidliche allegorische Dame oder ein Renaissanceherold, über einem Haufen von Requisiten thronend von Akanthusranken umlaubt, ein mehr behagliches als sinnreiches Dasein zu führen pflegten. Nur Menzels Arbeiten traten weit aus diesen Durchschnittsleistungen hervor. Aber die sprudelnden Einfälle, die Über-



Abb. 36. Psyche am Meer. Radierung. (Aus: Amor und Psyche. Sp. V.)
(Verlag von Theo. Strofer, Nürnberg.)

zahl scharf gezeichener Einzelheiten, die zwanglose feste Zusammenhäufung derselben überwucherten oft bei Menzel das malerische Element, die künstlerische Haltung des Ganzen. Sie glichen zuweilen einem geistreich gemalten Rebus mit ihrer Menge geheimnisvoller Anspielungen und versteckter Allegorien.

Klinger ist in seinem Diplom nicht minder reich an Gedanken, aber sie ordnen sich stärker dem malerischen Princip unter und das Ganze behält mehr bildmäßige Wirkung, bessere Verteilung von Hell und Dunkel, Licht und Schatten. Über der Schriftfläche sehen wir die Einfuhr der Kartoffeln vom Felde, ihre Verladung, dargestellt, sehen weiterhin die Fabrikation und schließlich am Fuße des Blattes im matt erhellten Kellerraume die Prüfung des gewonnenen Destillates durch die Liebhaber und Kenner des edlen Brantweins. Sehr geschmackvoll sind allerhand Apparate, allegorische Figuren der Landwirtschaft und Industrie, ornamentale Symbole, als Beithaten eingefügt.

Goyas Vorbild wird dann in einzelnen Blättern erkennbar. So in der Aetzung, die einen Mann in spanischer Tracht darstellt (ein Abdruck im Leipziger Museum ist bezeichnet aqua forte zum 7. Februar 1882) und die „Dame in Schwarz“ (datiert 11. 10. 84).

Auch die Tafelmalerei bleibt nicht ohne Pflüge. Ein flüchtiger Einfall, der wohl auch im Rahmen einer Radierung sich hätte erschöpfend behandeln lassen, ist das Bildchen „Die Gesandtschaft“ (von 1882, Abb. 50). In einer Phantasielandschaft hat eine zierliche Nymphe, recht behaglich auf dem Bauche liegend, in den Sand sich gestreckt, und ihre angenehmen zarten Formen scheinen das lusterne Wohlgefallen zweier würdiger Marabugreise erweckt zu haben. Ernsthaft bleiben diese auf einem Bein stehen, von weitem das Weiblein betrachtend. Da schlenkert gerade mit langen Gigerlschritten der Herr Flamingo vorüber, und der scheint jenen der geeignete Dolmetscher ihrer Wünsche zu sein. Wirklich steht der rosenrote Zierbengel als Kuppler nun neben der Nymphe. Ob er viel ausrichtet? Das Mägdlein scheint nicht geneigt, um der zwei steifbeinigen alten Gecken willen aus ihrer süßen Ruhe und ihrer mehr bequemen als

eleganten Lage sich aufzurichten. So hat Klinger mit gutem Humor hier, wie auch früher schon, seine Studien aus dem zoologischen Garten zum Bilde abgerundet, und nicht nur die äußere Form der Stelzvögel, sondern gleichsam ihre Charaktereigenart studierend, mit feinem Sinn für Humor die Studie zum Bilde umgewandelt, einen tieferen Sinn in das Spiel mit Naturstudien gelegt.

Ein anderes Bild von 1882 besitzt jetzt Direktor Kummel, den „Abend“ (Abb. 51). Das Motiv hatte Klinger mit ein paar Strichen schon 1878 auf einer Ballkarte der Kunstakademiker skizziert, und nun sehen wir denselben antiken Jüngling mit zwei Begleiterinnen, die seinen Lauf hemmen, hinter der gefesselten und flüchtenden Jungfrau hereilen, um ihr den Laubkranz als fangenden Reifen überzuwerfen. Das Bild ist gesund und heiter, kräftig gemalt, aber noch im alten Atelier-ton und regelrecht komponiert. Zu eigener Form im Gemälde sollte der Meister erst später kommen.

In Klingers Werken vollzieht sich in der ersten Hälfte der achtziger Jahre ein sichtbarer Wandel.

Die ernste Stimmung, die das Leben von seiner tragischen, von seiner dramatischen Seite erfassen läßt, tritt immer stärker hervor, hebt ihn weit hinaus über die Masse der Alltäglichen und Gleichgültigen aussprechenden Künstler. Es ist, als ob er das düstere Lied vom Menschheitschickal, von Leiden und Entbehren, von Dulden und Überwinden ganz auszudichten und auszudenken sich vorgesetzt hätte. Während aber die alte Schule der traditionellen Historienmalerei das Drama des Lebens nur als etwas Vergangenes in geschichtlichen Gestalten wie Wallenstein, Napoleon und Richard III. vorzuführen gewagt hatte, zeigt Klinger, daß täglich um uns her Akte des Schicksalsdramas sich abspielen und daß sie eigentlich viel packender, viel unmittelbarer auf uns wirken, als jene historisch vergangen. Eben diesen Griff in die gemeine Alltäglichkeit hat man ihm zum Vorwurf gemacht. Der Durchschnittsmensch läßt sich ja lieber historisch rühren und gruselig machen, als offenen Auges mitfühlend in die umgebende Wirklichkeit



Abb. 37. Kopfleisten zu Amor und Psyche. Entwurf.
Zeichnung. Dresden. Königl. Kupferstichkabinett.

zu blicken. Wer ihm das Leiden seiner Mitmenschen bebenden Herzens vor Augen stellt, von dem wendet er sich ab und verschanzte sich hinter der Phrase, die Kunst soll das Schöne, d. h. für ihn das Angenehme darstellen; oder „die Kunst soll uns erfreuen“ und da nun die Dinge, durch welche der Alltagsmensch zu erfreuen ist, nicht sehr erhabener und ernster Natur sind, so bleibt nach solcher Leute Meinung der Kunst nichts übrig, als herabzusteigen zu ihrem Niveau. Nur heileibe nichts Häßliches oder Grausiges — nichts den Nachmittagschlaf Störendes. Der Philister giebt sich stets dem süßen Glauben hin, Kunst sei dazu da, ihm das Leben zu verzuckern. Er vergißt, daß der Künstler nicht arbeitet, um ein hochverehrtes Publikum zu ergötzen, sondern weil ihm ein Gott gab, zu malen oder zu dichten, was er leidet. Er vergißt, daß große Künstler auch des Lebens Ernst doppelt schwer empfinden und sich berufen fühlen, von ihren ernstesten Gedanken zu denen zu sprechen, die hören und verstehen mögen.

Aus solcher Stimmung heraus schuf Klinger sein Opus IX, betitelt „Dramen“. Die Entwürfe entstanden seit Beginn der achtziger Jahre, die Radierungen 1883 und sie wurden in Berlin sogar mit der kleinen goldenen Medaille gekrönt. Es ist eine Bilderfolge voll unerschrockener Aufdeckung fürchterlicher Wirklichkeit, gesehen mit dem

Auge des Künstlers, der das Malerische auch da entdeckt, wo dem nüchternen Beschauer nur graue Öde zu herrschen scheint. Auf dem ersten Blatte, dem Vorspiel, zieht der Genius des Dramas den Mantel hinweg vom Schicksal, von der rätselhaften Sphinx, vor der Menschenopfer bluten, Menschen unter dem wankenden Kreuze angsterfüllt fliehen, Erschlagene das Feld bedecken und Städte und Dörfer in Trümmern liegen. Zum erstenmal erklingt hier aus Klingers Blättern das schwermütige Motiv von Hölderlins Schicksalslied: „Doch uns ist gegeben, auf keiner Stätte zu ruhen.“ Es folgt eine Widmung an Guffow, dann knapp und kurz auf dem dritten Blatte das erste Drama.

Die Nacht hat sich herabgesetzt, aber der Mond zeichnet klar und deutlich alle architektonischen Formen der eleganten Villa (Abb. 52). Er sieht herab auf den leichtfertigen und gewissenlosen Lüstling, der die Gattin eines anderen verführte und den nun der rächende Schuß getroffen — auf die ungetreue Gattin, die grauenerfüllt sich im Gebüsch zu bergen sucht — auf den getäuschten Gatten, der die Rolljalousie emporgehoben und mit einem Flintenschuß den Schänder seines Namens niedergestreckt hat, mit dem Schusse, der durch die Nacht rollend den schlummernden Taubenschwarm aufscheuchte, daß er zitternd dahinflieht. In

diesem eleganten Hause, inmitten des prächtigen Parkes, in dem der Vorüberschreitende nichts als den Reichtum und die Annehmlichkeiten des Lebens vermutet, hat sich in stiller Nacht ein schreckliches Schicksal entrollt, ein blutiges Drama abge spielt.

Halbdunkel des Hintergrundes die Gestalt des blasirten Lebemannes auftaucht, gleichgültig die Cigarre im Mundwinkel haltend, mit ekelhafter Gelassenheit das Opfer erwartend, das er durch die Macht des Geldes sich erzwingen hat.



Abb. 38. Amor. Entwurf.
Zeichnung. Dresden. Königl. Kupferstichkabinett.

Wie auf diesem Blatte das vielleicht aus Reichtum und üppiger Langeweile lasterhaft gewordene Weib, sehen wir auf dem nächsten („Ein Schritt“) das durch die Not des Lebens verängstigte und bedrängte Geschöpf, das Mädchen, das, vielleicht halb verhungert, den Worten der alten Kupplerin lauscht, während aus dem

Häuser der Friedericianischen Zeit in male- rischem Durcheinander mit glasgedeckten Hallen und Bretterverschlägen sich hinaus- strecken (Abb. 53). Oben auf dem Treppen- absatz hängt das erschöpfte Weib in den Armen ihrer Retter, das die Qual ihres mißhandelten Daseins nicht länger ertrug und im Wasser ewiges Vergessen gesucht.

Wie Blatt 1 ein Drama aus dem Leben der guten Gesellschaft, eine Tragödie im Vorderhause, so schildert 3—5 das Drama im Hinterhause. Nach Klingers eigener Angabe ist es ein Bericht der Berliner Amtsgerichtsverhandlungen vom Sommer 1881 gewesen, der den äußeren Anlaß gab, die Geschichte einer Familie, durch den Krach verarmt. Auf den Gang, der sich vor der ärmlichen Mietswohnung hin- zieht, hat sich die unglückliche Frau ge- flüchtet, auf die der Mann der trunken heimkehrende, drohend losstürmen will. Nur mühsam wird er von den Nachbarn gebän- digt, die, selbst jener ewigen Schreckensscen- en überdrüssig, ihn zurückzuhalten suchen.

Das nächste Bild führt uns an die Rückseite der Schloß- freiheit, wie sie einst gestanden, als dort noch weit in das Wasser hinein auf Pfählen die kleinen



Abb. 39. Kopfleiste zu Amor und Psyche. (Op. V.)
(Verlag von Theo. Ströfer, Nürnberg.)

Mit unerbittlichem Eifer hat man es gerettet, und es steht dort umdrängt von Neugierigen, alten Weibern, jungen Herren, die, noch mit vorgebundener Serviette, aus dem Wirtshaus herbeieilen. Unten am Wasser aber liegt die Leiche des Knaben, den sie mit sich in den Tod nehmen wollte. Das Weib lebt, der Knabe ist ertrunken, und starr liegt der kleine Tote vor den teilnahmvoll darauf hinblickenden Männern. Auf dem Wasser aber schaukelt sich der Kahn, in dem ruhig und gleichgültig der Fischer sitzt, der das Rettungswerk vollbracht. Ergreifend ist der Schluß, den Klinger für dieses Drama fand. Mochte das Weib auch aus Liebe, aus Erbarmen gegen den mißhandelten Knaben gehandelt haben, doch ist sie seine Mörderin, nicht der vertierte Vater. Dort sitzt sie in jenem Winkel des Gerichtssaales und am langen Tische vor ihr die Schar der Richter. Fast gespenstig scheinen die sechs abgeblendeten Gaslampen, in montoner Reihe sich folgend, das traurige Dunkel über der Scene mit ihren sechs weißen Lichtkreisen zu durchbrechen. Eine trostlose, düstere Stimmung liegt über diesem Raume, in dem die Männer im schwarzen Talar Recht finden und Urteil sprechen müssen über die Unglückliche, der sie am liebsten Freiheit gäben. Die aber sitzt erschreckt und verschüchtert, ein Bild des Elendes, auf ihrem Sünderfühlchen. Möchte man sie wenigstens ins Gefängnis schicken. Sie hat dort täg-

lich Brot und Schlaf, sie wird dort erlöst von der ewigen Angst vor Mißhandlung; wie bitter auch der Gedanke sein mag, daß der Urheber aller dieser Leiden, der vertierte Trunkenbold, frei und ungestraft seiner Wege geht.

Hätte Klinger noch so lebendig uns die Gestalt von Ankläger und Verteidiger in vollem Tageslicht vorgeführt, noch so eingehend die Verklagte und das Richterkollegium unter Aufwand aller psychologischen Feinheit geschildert, es würde alles das nicht diese ungeheuer schwere, düstere, großartig malerische Stimmung in uns erweckt haben, wie wir sie von dem so merkwürdig beleuchteten Raume empfangen, der auf unsere Phantasie, unsere Trauer überwältigend einwirkt.

Dann wieder eine Scene aus dem Berliner Verbrecherleben. Zur Linken die hohen Bogen der Stadtbahn, die schmutzig trübe Spree überschreitend, die zur Rechten mit ihren Kähnen sich hinzieht. Vor uns die Uferfahrstraße. Über das Pflaster hin ist einer gestürzt, vom Messer irgend eines Strolches getroffen. Entsetztes Volk um ihn her, der Straßenverkehr stockt, die Lastwagen halten an. Im Vordergrund ringt der Schutzmann mit dem wütenden Mörder, der das Messer noch unklammert hält. Der Helm ist schon zu Boden gefallen, aber das Entsetzen und der anerbte Haß gegen die Polizeigewalt hindern die anderen, schnell genug hilfreich zuzu-



Abb. 40. Kopfleiste zu Amor und Psyche. (Op. V.)
(Verlag von Theo. Ströfer, Nürnberg.)



Abb. 41. Psyche und Demeter. Rabierung. (Aus: Amor und Psyche. Op. V.)
(Verlag von Theo. Ströfer, Nürnberg.)

greifen. Was Klinger aus diesen monotonen, roten Backsteinbogen der Stadtbahn, aus den öden grauen Kasernen dahinter und dem schmutzigen Wasser der Spree, mit ihren gleichmäßig von Mauern eingesäumten Ufern malerisch herauszuholen, wie er in dem nebeligen, regnerischen Wetter, auf dem von Nässe glizernenden Pflaster, dieses im Polizeibericht so mager geschilderte Ereignis zu einem uns erschreckenden Drama umzumalen wußte, das ist im höchsten Maße ergreifend.

Daneben erscheint die nächste Scene fast friedlich und rührend: Stiller sonnenbeschienener Wald, im Vordergrunde Rock und Hut und darauf ein Brief, der dem Nächsten, der die Stelle betritt, sagen wird, wohin er gegangen, der des Lebens Last aus eigener Machtvollkommenheit hier von sich abgelegt.

Den Höhepunkt dieser Dramen bilden die drei letzten Blätter „Märztage“. Man hat darin eine Erinnerung an die Berliner Märztage des Jahres 1848 vermutet.

Klinger aber wählte den Titel nur auf Grund einer vagen Zeitungsnotiz, wonach die meisten Revolutionen im März stattfinden sollten. In jenen Tagen des Sozialistengesetzes, da vom „Tritt der Arbeiterbataillone“, vom Zusammenbruch der „bürgerlichen Gesellschaft“, von der unwiderstehlichen Kraft der sozialdemokratischen Bewegung überall gesprochen wurde, versucht auch Klinger den „Sozialismus der That“ die Schrecken der sozialen Revolution bildlich zu vergegenwärtigen. Zunächst die Plünderung eines Hotels. Auf dem schmalen Wege, der zwischen den Häusern und der Spree sich hinzieht, jene ganze wildtobende, sich drängende Masse, jene Blindwütigen, die allen Widerstand niedergeworfen haben und nun Volksjustiz ausüben, so wie sie sie verstehen. Brüllend und lärmend haben sie sich auf ein Hotel gestürzt, dessen Inhalt verwüstend, aus den Fenstern die Habseligkeiten herausstürzend. Das ist die Einleitung.

Dann der Barrikadenkampf. Wir blicken



Abb. 42. Bierleiste zu Amor und Psyche. (Op. V.)
(Verlag von Theo. Ströfer, Nürnberg.)



Abb. 43. Zeus und Amor. Naberung. (Aus: Amor und Psyche. Op. V.)
(Verlag von Theo. Ströfer, Nürnberg)

die sonst so langweilige Klosterstraße hinab mit ihren hohen Häuserreihen, über denen im Hintergrunde aus dem Dunkel her der kokette Kirchturm der barocken Parochialkirche aufsteht. Weiterhin die weiße Linie des Pulverdampfes von der Salve der feuern den Infanterie. Und vor uns die Wirkung dieses Feuers. Als dunkle Masse gegen den hellen Dampf abgesetzt die letzte der Barrikaden, in welche vernichtend das Infanteriefeuer einschlägt, so daß in dem Halbdunkel des Vordergrundes zwischen den einzeln noch stehenden wilden Kämpfern Tote und Sterbende, Fallende und Flüchtende erkennbar werden. Rechts im Vordergrunde die hohe Anschlagssäule hinter der sich die Gestalt eines entmutigten Revolutionärs birgt, der starren Auges, mit schlotternden Knieen Rettung sucht vor den pfeisenden Kugeln, während über ihm die großen Plakate an der Säule gleichgültig Mitteilungen aus dem Freudenleben der Hauptstadt bringen.

So stehen wir mitten im Kampfe, und schrecklich entrollt sich vor uns das düstere Drama der Revolution. Und dann der Schluß. Die Spandauer Chaussee, die sich durch die flache, öde Landschaft hinzieht. Dunkel sticht gegen den Nachthimmel das Laub der Bäume ab, und unter ihnen auf der schmutzigen, kotigen Straße ein langer Zug derer, die lebend begraben werden sollen, der gefangenen Revolutionäre. Zu beiden Seiten hier und da aufblühend das Bajonett oder die Helmspitzen der den Transport begleitenden Truppen. Was an elender, matter, todfranker Stimmung gefunden werden konnte, ist in dieser Landschaft ausgesprochen, durch welche die hilflos und machtlos gewordene Schar wie eine Herde zur Schlachtbank geführt wird, um in den dunklen Kasematten einer Festung zu verschwinden.

Wer könnte diese Blätter betrachten, ohne an Rethels Totentanz zu denken, an die gigantische Schilderung des Revolutionsjahres 1848! Und wie interessant der Vergleich! Bei Rethel wird die blutlose, dürre Allegorie, die sich anfangs breit macht, überwältigt durch die unheimlich lebendige, in ihrer dämonischen Wildheit erschreckende Todesgestalt. Klinger verzichtet auf solche Allegorien, verzichtet überhaupt auf Einzelgestalten, auf Inhaltsangaben, läßt allein die Massen als solche, läßt die

Töne wirken. Bei ihm sehen wir wirklich das tobende Volk, sehen wir wirklich die wenigen verzweifeltsten Kämpfer und die Ueberwundenen, erstarrte Massen, die willenlos dahingeführt werden. Als moderner Realist führt Klinger uns die Thatsache selbst vor Augen, Rethel dagegen eine Fabel in Bildern. Klinger giebt die Stimmung der Tage, nicht die Wirksamkeit des einzelnen, sondern der Masse. Rethel aber deutet diese Massen, das Volk, nur an, er personifiziert den Gedanken der Revolution, ihre Geißel, den Tod. Beide packen, beide überwältigen uns, aber ein jeder mit den Mitteln, die seiner Zeit entsprachen. Beide sind weit davon entfernt, die Revolution verherrlichen zu wollen, sozialdemokratische Propaganda zu treiben. Dennoch merkt man beiden an, daß sie ein Mitgefühl für die Kämpfer nicht unterdrücken können, d. h. ein künstlerisches Mitempfunden für das Großartige und Erschütternde, das jedem Kampfe für Freiheit und Unabhängigkeit innewohnt, auch wenn die Vernunft Anlaß und Form desselben verurteilt.

Indessen entsteht zwischen 1881 und 1884 wieder ein großer Radierungszusammenhang, Opus VIII, „Ein Leben“ betitelt. Schritt für Schritt sehen wir Klinger sich zu ernster Größe und mächtigem Beherrschen großer Gedankenreihen emporarbeiten. „Ein Leben“ zeigt ihn als dramatischen Dichter der Menschheits- und Weibestragödie und zugleich als immer reiferen Darsteller in technischer Hinsicht. Hatten die „Dramen“ etwas Lockeres im Gefüge, so konzentriert er hier sein künstlerisches Wollen auf eine der großen Lebensfragen, eines der modernen sozialen Rätsel. Mit furchtbarem Ernst, frei von heuchlerischer Brüderie wie von verlogener Beschönigung stellt er das Schicksal des Weibes dar, wie es schwach und hilflos, und bewahrt und zugleich von loyaler Sinnlichkeit gestachelt, zur Sünde verlockt und, sobald es einmal der Versuchung erlegen, so grausam mißhandelt und gedemütigt, verachtet und verstoßen wird. Diese Schicksalstragödie aus dem Großstadtleben schildert er mit einem wunderbaren Ernst, und indem er sie ins Reich der Phantasie und Allegorie erhebt, entkleidet er sie der Gemeinheit und Lüsternheit, zeigt, wie sehr es ihm um den Kern der Sache zu thun ist, den seine aristo-



Abb. 44. Die erste Zukunft. (Aus: Eva und die Schlange. Sp. III, 2.)

krastische Natur nicht zum Vorwande für obseöne Darstellungen nehmen mag.

Für die erste, dem Schriftsteller Georg Brandes gewidmete Ausgabe radierte er ein Titelbild, dessen Grundgedanke später auf einem Menzelschen Widmungsblatte wiederkehrt. Ein Gewappneter reitet in die Schranken, den Kampf aufzunehmen gegen

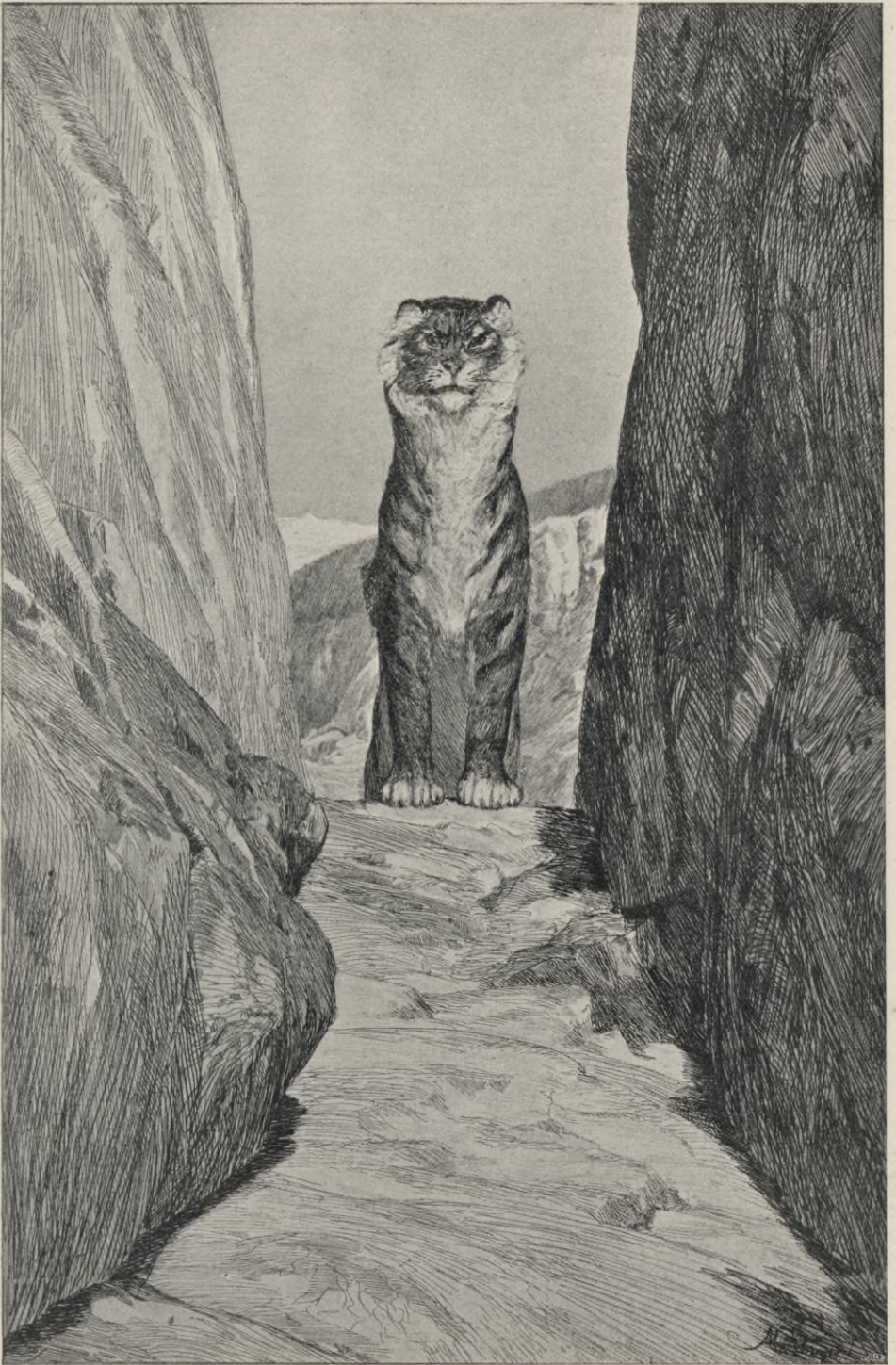

Abb. 45. Die Schlange. Radierung.
(Aus: Eva und die Zukunft. Op. III, 3.)

vier vertrocknete Mumien, die grinsend ihm gegenüber kauern. Da ist die Historia, ein altes Weib mit einer papiernen Krone, dort die Heiligenmalerei, die Pietura sacra mit heuchlerischem Heiligenscheine, weiter die Modernitas, das Salongedentum der Malerei, und endlich Homer, der antike Sänger, aus dessen Werken der Klassicismus die Brotsamen aufzulesen pfllegt. Gegen diese vier Phantome, die Väter verlogener, unwahrer und unwirklicher Kunst, heuchle-

rischer Verschönerung des Bildes vom menschlichen Dasein, dessen furchtbare Wirklichkeit sie gerne unter schönem Schein verbergen, will der Ritter ohne Furcht und Tadel, der treue Diener der Natur und Wirklichkeit, der Maler Klinger kühn zu Felde ziehen. Und wirklich war es kein geringes Unterfangen, ein so heikles Thema mit solcher Offenheit zu behandeln, den Herren der Schöpfung, den mit sich und einer hochwohlblöblichen und unfehlbaren Polizeiweisheit so zufriedenen modernen Männern, den wunden Punkt aufzuweisen, an dem ihr Leben und ihre Gesellschaftsordnung krankt. Und nicht minder kühn, einem hohen Publikum, das unablässig von der Kunst das Schöne, das Erhabene und das Gute verlangt, hier das Häßliche, Schauerliche und das Gemeine, wenn auch in bester Absicht und edelstem Drange, so drastisch vor Augen zu führen. Und das wagte dieser junge Mann, dem man kaum Lebenserfahrungen, geschweige denn den hohen Ton des Predigers und Lehrers, des philosophischen Denkers und des Geißlers der Unsitten seiner Zeit zutrauen mochte, der aber weit über seine Jahre hinaus dachte und dichtete.

Klinger mochte fühlen, daß der Inhalt jenes ersten Titelblattes etwas allgemein, zu wenig auf das specielle Thema bezogen war, oder mochte denken, daß die Verwendung des Hauptmotivs auf dem Widmungsblatte an Menzel eine Wiederholung unpassend mache, und so gab er zur zweiten Ausgabe ein anderes Bild „Nächtliches Meer“; durch die Fluten gleitend einen Kahn, in dem ein Weib sitzt, während ein nackter Mann das Ruder führt. Ist es das Weib, das Meer des Lebens befahrend, das ewig abhängig von dem seine Geschicke bestimmenden Manne bleibt?

In späteren Auflagen fehlen diese beiden Titelblätter und Klinger beschränkt sich auf zwei „Vorreden“. Wie mit dem Drange nach Erkenntnis die Sünde in die Welt kommt, erzählt das Blatt Präfatio I. Eva steht vor uns unter dem Baume der Erkenntnis, einem wunderbar starken, üppigen und tiefbelaubten Stamme. Weithin, von Baumgruppen unterbrochen, erstrecken sich die Gefilde des Paradieses. Nichts ist sichtbar als einige Flamingos, die ernsthaft auf einem Fuße stehend, simulieren



Abb. 46. Bär und Elfe. Radierung. (Aus: Intermezzi. Op. IV, 1.)
(Verlag von Theo. Ströfer, Nürnberg.)

oder leichtfüßig umherstelzen. In der weiten sonnigen Einsamkeit steht Eva und, wie die Unterschrift besagt, hört sie die klugen

Sehnsucht, die geheimnisvolle Frage nach dem dunkel Empfundnen, von den Sinnen Ersehnten, aber dem Bewußtsein mit seinen



Abb. 47. Simplicius am Grabe des Einsiedlers. Radierung. (Aus: Intermezzi. Op. IV, 8.)
(Verlag von Theo. Ströfer, Nürnberg.)

Worte der Schlange: „Ihr werdet mit nichten des Todes sterben, sondern eure Augen werden aufgethan!“ Wieder will der Künstler im ersten Weib die dämmernde

Schmerzen und Gefahren noch Unbekanntem geben. Wie in Eva, so erwacht in jedem jungen Weibe einmal im Leben der Erkenntnistrieb, und vielen wird er zum



Abb. 48. Moulinau. Mühle. (Aus: Die Mühlen. Sp. VII, 8.)

Fallstrick. Vom Erwachen sündlichen Begehrens im Weibe spricht somit symbolisch auch dieses Blatt.

In einer zweiten Präfatio stellt Klinger neben die lachende, sonnige Paradieslandschaft den nächtlich düsteren, wilden Wald. Ein hegenhaftes Weib rührt im brodelnden Kessel, von Flammen beschienen, ein nackter

wohl mit Recht vermutet, uns nur bildlich sagen, daß das Weib für den Mann die Kastanien aus dem Feuer holen muß? Jedenfalls stimmt die düstere Scene mehr als jenes heitere Paradiesesbild zum Grundtone des Zyklus.

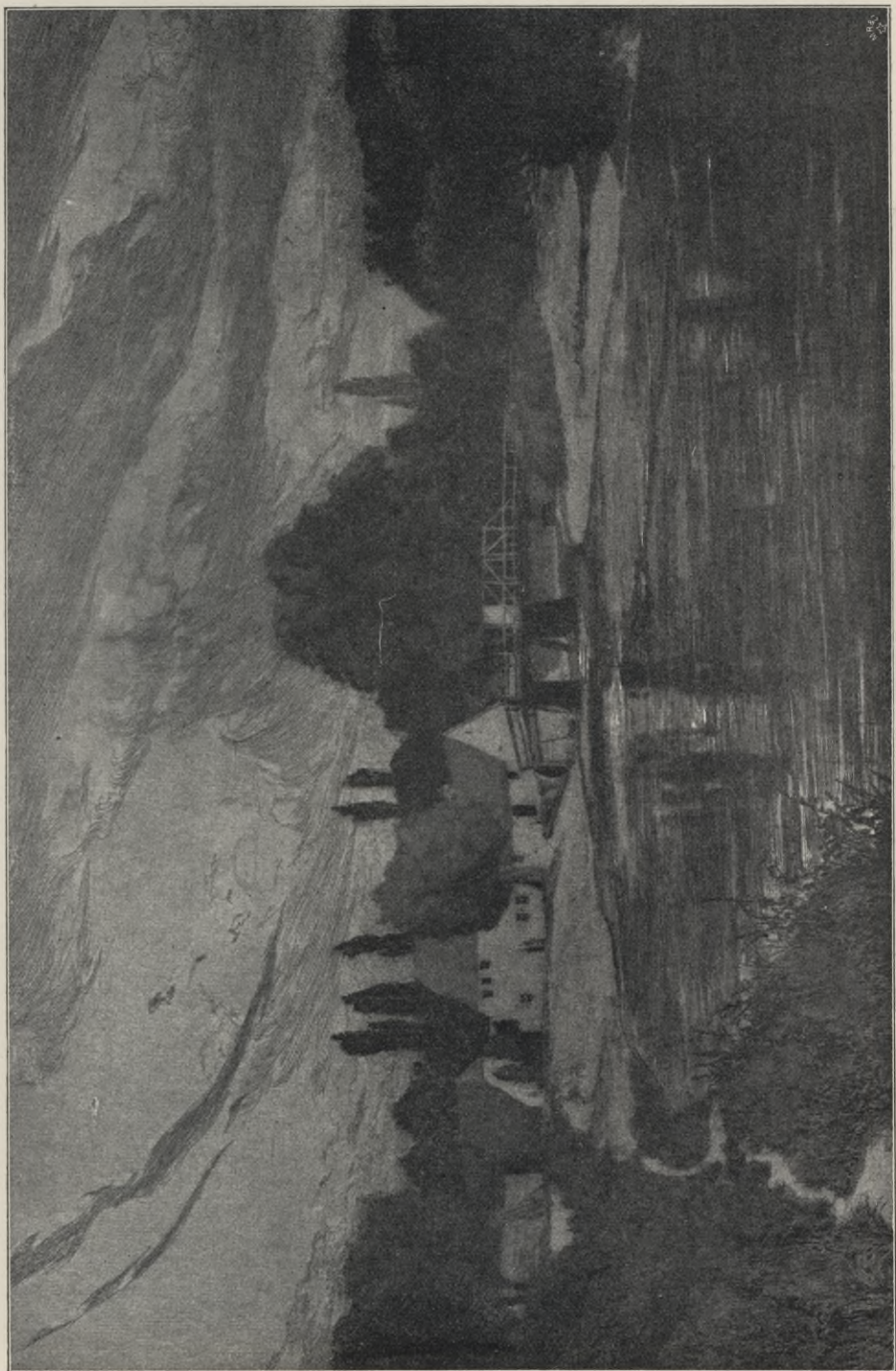
Weiter sehen wir ein junges Weib, ein Mädchen in der ersten frühen Blüte. Aufgeschreckt aus dem Schlummer; sitzt sie vor uns in der Bette, ihre Augen suchen irrend und unsicher. In dem Dunkel, das sie umgibt, scheinen, Kopf an Kopf, sich Gestalten zu drängen, deren heiseres Flüstern sie im Halbschlaf umschwirrt. Männerköpfe, alte und junge, der eine sehnsüchtig begehrend zu ihr hinaufschauend, andere frech sich an sie drängend, reizvolles und Gemeines flüsternd. Dahinter ein letzter mit satanischem Grinsen und ein paar Händen, die wie Teufelskrallen nach dem Weib zu packen scheinen, das sich schauernd und fröstelnd zusammenschmiegt. Es sind die ersten küsternen, lockenden Träume, welche die junge Seele zur Verführung reif machen.

Und sie hat nicht lange auf sich warten lassen, diese Verführung. Durch dunkle Tiefen, auf gespenstigen Tieren fahren zwei junge Menschen dahin (Abb. 54). Über ihnen schlägt das Meer der Leidenschaften zusammen, Steine werden ihnen nachgeschleudert. Ein riesiger Schneefeld liegt auf dem schwarzen Meeresgrund und reckt tastend die Fühler empor. Aber die beiden auf den seltsamen Fischen dort spüren nichts als die Trunkenheit und die Wonne des Sichnaheseins, ihre Körper strömen zusammen, ihre Lippen suchen einander, und weder die Schrecken der düsteren Tiefe, noch das verlorene Licht des Tages empfinden sie in dem Augenblick, da sie im Taumel der Leidenschaften, Verführer und Verführte, lautlos und unmerklich zur Tiefe hinabgleiten.



Abb. 49. Die Chauffee. Radierung.
(Aus: Vier Landschaften. Op. VII, 2.)

Kerl hockt bei ihr unterm Baume, aus dessen Zügen tierische Gier und teuflischer Hohn mit grinse dem Behagen sprechen. Ist es das Gegenspiel zu jenem erwachenden Naturverlangen? Ist es die menschliche Bosheit, die teuflische Freude, Böses zu stiften, das Gute und das Unschuldige durch heimliche Mittel zum Falle zu bringen, das in dieser, den Zaubertrank brauenden Hege symbolisiert wird? Oder will Klinger hier, wie H. W. Singer im Studio (Bd. V)

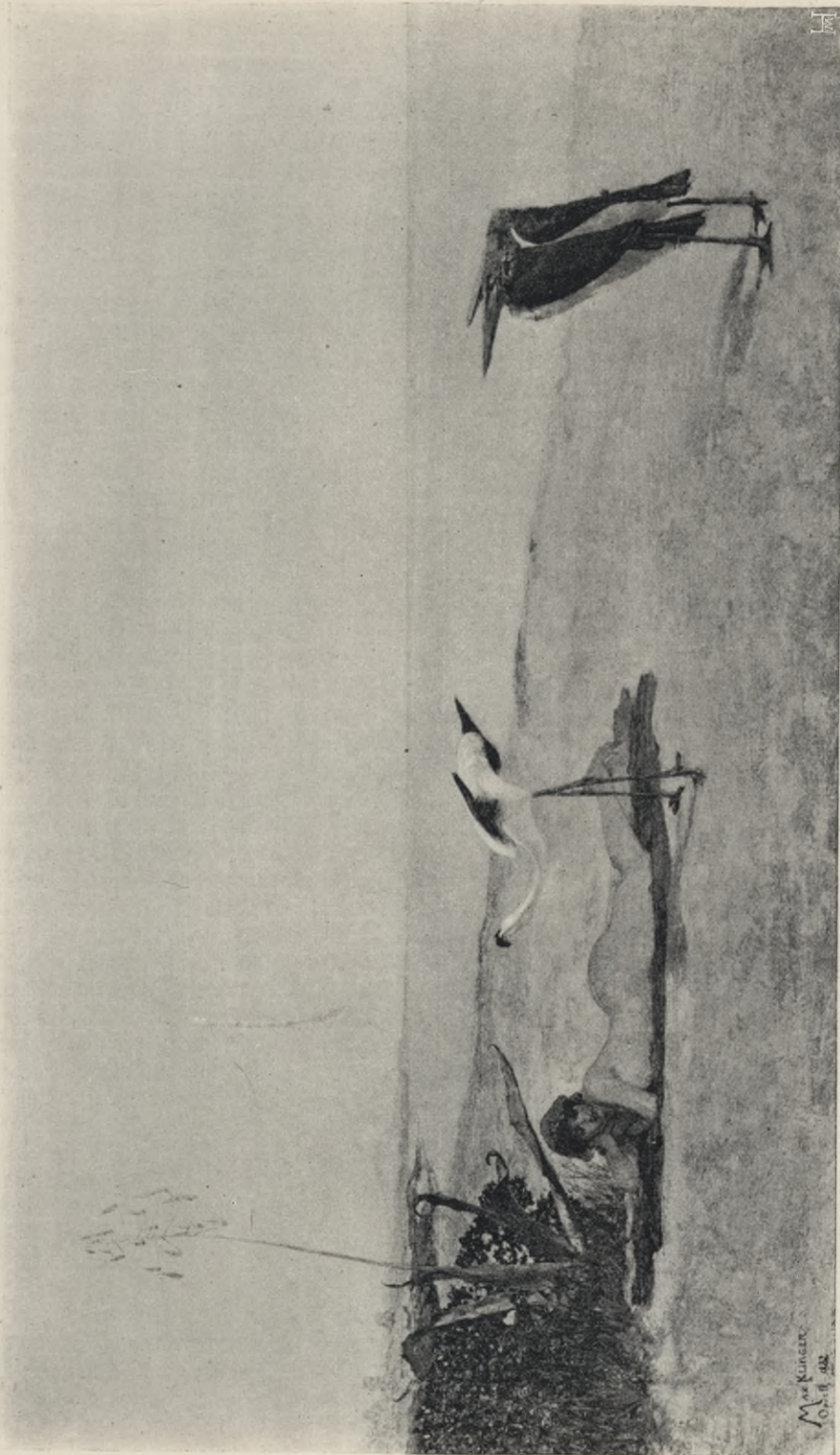

Zoo. 50. Gefandtschaft. Eigemälde. Besizer: v. Seydlitz, Dresden.

ancoriat. att.

Max Künster
1842

Das folgende Bild „Verlassen“ spricht deutlich. Verrauscht ist die Leidenschaft, verschwunden der, der sie entfacht, weit und öde scheint alles ringsum, kein Hoffnungsgrün umlaubt die Landschaft. Durch den unfruchtbaren Sand schreitet das einsame Weib in den Mantel gehüllt, fern aller Hilfe, fern aller Theilnahme, fern aller Hoffnung, einsam und verlassen den Lebensweg.

Ihr, die aus Liebe gesündigt, macht jetzt das Laster frech sein Anerbieten, ihre Reize, die sie aus Leidenschaft preisgab, glaubt der lüsterne Greis um Gold erkaufen zu können. Angeekelt stößt sie den widerlichen Alten mit einem Fußtritt von sich, jede Sehne ihres Körpers spannt sich vor Entrüstung und Abscheu.

Nicht so leicht ist sie zu gewinnen, und die wilde Natur, unfähig, dem Drängen ihrer Triebe zu widerstehen, will sich doch nur dem hingeben, der etwas um sie wagt, der in gefährlichem Ringen ihrer begehrt. Wie auf dem Blatte „Die Rivalen“ jene Circustänzerin im spanischen Kostüm, nachlässig sich fächelnd, im Halbdunkel an der kleinen Pforte steht und mit leidenschaftlichem Blicke die beiden Männer verfolgt, die um sie werben (Abb. 55), den Dolch in der Hand, zum Sprunge geduckt, die Schwäche des Gegners ablauern, um den verhassten Nebenbuhler niederzustößen! Nicht mehr die reine Leidenschaft der ersten Verführung, sondern die grausame Wollust des leidenschaftlichen Weibes spricht aus diesem Bilde, aus der halb nachlässigen und halb gespannten Bewegung ihres Körpers und dem gierigen Blick ihrer Augen und dem breiten Lächeln ihres Mundes. Das Ganze ist zugleich eine vornehme Einkleidung jener häßlichen Großstadterrscheinung des Zuhälterthums. In der Behandlung verleugnet dies Blatt nicht die Beziehung zu Goya, der vielleicht auch auf die Wahl der Kostüme Einfluß hatte.

Noch ist das Weib sich ihrer Reize bewußt, noch kann sie diese als „Künstlerin“ ausbeuten und wenigstens scheinbar auf eine nicht ganz unwürdige Art ihre Existenz erhalten. Wenn sie auch für alle Ballett tanzt, in dem tollen Wirbel ihre Reize schamlos enthüllt, so ist sie doch stolz im Besitze derselben, noch umringt und umschwärmt von denen, die in ihr die Schönheit und die wollustatmende Pracht der

Glieder bewundern. — Aber die Zeit und der Mißbrauch rauben ihr endlich auch diese Reize. Gealtert, unförmlich an Gestalt, abgerissen in ihrer Kleidung, darf sie nicht mehr an das Licht des Tages sich wagen. Nächstlings streicht sie durch die Gassen in jener schamlos herausfordernden Haltung, die höchstens noch irgend einen Trunkenen anlocken kann.

Da umfängen sie wilde Träume. Der Teufel selbst hat sie gepackt und trägt ihren entehrten und entstellten Leib offen vor aller Welt durch die Nacht dahin. Und sie alle, die einst ihrer begehrt, die Alten und die Jungen, die Leidenschaftlichen und die Blasierten, die Vornehmen und die Gerungen stehen im Kreise um sie her. Mit cynischem Lächeln, Entsetzen, Verachtung, blasiertem Spott betrachten sie den Leib, den sie selbst um ihrer Lüste willen zerstörten. Jetzt bietet die alte Kupplerin vergebens die entwertete Ware ihrer Kundschaft an. Allen ist sie nun ein Greuel geworden, alle stoßen sie mit Abscheu von sich. Selbst die alten Weiber, die einst noch sie ausbeutet, kehren sie mit dem Besen der Verachtung hinab in die Gasse, hinab in den Schmutz, aus dem es kein Entrinnen und keine Rettung gibt. So ist sie dem Untergange verfallen. Aus den schmutzigen Fluten eines trägen Wassers ragt in Todesangst, Verzweiflung in den Zügen, das Haupt der Ertrinkenden. Die Wolken am Nachthimmel säumt der Mond mit seinem Lichte, und er gleitet über das Antlitz, das, entstellt und gealtert, mit tief in den Höhlen ruhenden starren Augen, mit scharf heraustretenden Backenknochen, der klumpig gewordenen Nase das Zerbild jenes Weibes zeigt, das auf dem ersten Bilde „Der Traum“ jung und voll sinnlicher Schönheit uns erschien. Aus dem geöffneten Munde quillt gurgelnd die ausgestoßene Flut, und hilflos, rettungslos sinkt sie in das schwarze sumpfige Wasser, erstickt im Schmutz.

Und nun ein Epilog. Die Menschen haben sie verderbt, die Menschen haben sie vernichtet und gerichtet. Keiner auf dieser Welt hatte Erbarmen, keiner streckte der Sinkenden die helfende Hand entgegen. In der schwarzen Höllenhöhle sitzt sie im Kreise der anderen Sünderinnen. Vorn öffnet sich uns der Blick auf die Herrlichkeit des



206. 51. Abend. Ölgemälde. Besitzer: G. Rummel, Berlin.

Paradieses, in dem gut bewachte, unschuldsvolle, junge Mädchen den Himmelsreigen tanzen dürfen. Aber ein Engel mit flammendem Schwerte ist vor der Hölleneinfahrt aufgepflanzt, um als Schutzmann der Sittlichkeit und Moral die Gefallenen vom Licht fernzuhalten. Und da, mitten unter ihnen, in der dunkelsten Tiefe erscheint die Lichtgestalt Christi, der einzige Trost, der ihnen geblieben, er, der auch die Ehebrecherin nicht verdammt, der auch dem reinigen Schächer das Paradies verhieß. Sehnsüchtig blicken sie zu ihm auf. Wenn keiner unter jenen Menschen, welche Christi Wort von der erlösenden Liebe im Munde führen, ihrer sich hat erbarmen wollen, er selbst weilt doch mitten unter ihnen. Man hat in dieser Darstellung eine schändliche Profanierung des Gottessohnes gewittert und das Verdammungsurteil über den Künstler, der solches darzustellen wagte, ausgesprochen. Als ob der wahre Christus nicht gerade zu Zöllnern und Sündern gekommen wäre und ihnen verkündet hätte seine Liebe zu ihnen und seine Verachtung gegen die Reichen, die Pharisäer und Schriftgelehrten.

Ein ähnlicher Gedanke klingt im zweiten Epilogblatte an. Vor uns zwei Frauengestalten, deren eine tief verhüllt und schmerzgebeugt zusammenzubrechen scheint, deren andere aber sich erstaunt und fast erschreckt umwendet. Denn hinter ihr in Lichtgestalt, kolossal, als ob er den Weltenraum füllen wollte, erscheint der Gekreuzigte; nicht wie der kirchliche Maler ihn heute darzustellen pflegt, sondern nackt, als bartloser Niese von unbestimmtem Alter, mehr ein Repräsentant der duldbenden Menschheit als das Bild Christi am Kreuze. Und über ihm steht das Wort: „Leide!“ und das ist vielleicht der Trost, den er den beiden da vorn predigt; Verletten leiden, denn zum Leiden sind wir alle geboren. Müßte selbst der Gott am Kreuze leiden, so tröste du, Weib, dich damit.

Es folgt noch ein dritter Epilog. In Nichts zurück sinkt sie, die aus dem Nichts geboren. Eine gewaltige Sense zerfchneidet den dünnen Faden, der sie noch an das Leben, an das Diesseit band. Machtlos sinkt der nackte Körper in die bodenlose Tiefe, wo die Finsternis ihre schwarzen Fittiche ausbreitet und in ihren Armen sie

auffängt. So sinkt in das ewige Nichts das Leben zurück. Großartig und packend ist diese Darstellung des letzten Schicksals neben den beiden Blättern der christlichen Verheißung. Von Trost und Herrlichkeit im Jenseits auch für den Sünder, wie sie das Christentum lehrt, kommen wir hier zu dem modernen Gedanken der Auflösung in Nichts, jener schrecklichen Verneinung, die doch dem Weisen mehr Anreiz zu einem tüchtigen Leben bietet, als manchem Frommen jenes Versprechen der Vergebung und Erlösung im Christenhimmel.

Das sexuelle Problem, das ja in jenen Jahren litterarisch vielfach behandelt wurde, greift Klinger hier malerisch auf. Er spricht davon nicht mit lüsterner Bikanterie, sondern mit dem Ernste des socialen Forschers, des Richters über sociale Gebrechen. Seine Auffassung der Frage ist dabei echt germanisch. Er schildert die Dirne in ihrer Abhängigkeit vom Manne als das tragische Opfer seiner Unerfättlichkeit und Gemeinheit, während sie den Romanen, einem Zola (Nana), oder dem romanisierten Kops der Urquell des Lasters, die Verführerin ist, die Sirene, die den schwachen Mann anlockt, aussaugt und zerfleischt. Wie das Strafgesetz der romanischen Völker das verführte Weib schutzlos preisgibt, während das deutsche und mehr noch das englische sie zu schützen versucht, so tritt auch Klinger für sie ein gegen die ruchlose Gier der Männer.

Wer gewohnt ist, bei Kunstwerken vor allem nach dem Inhalt, nach dem Gedankengehalt zu fragen, der wird, mag er diese Gedankenfolge ablehnen oder annehmen, nicht leugnen können, daß hier ein Denker, ein Philosoph über eine der großen modernen Lebensfragen inhaltsvoll genug sich ausspricht. Nicht so klar und so entschieden wie der Moralthoretiker, dem alle diese Dinge so einfach lösbar erscheinen, wenn er Glauben und Tugend lehrt und verlangt, daß alle Menschen nach seinem Programm untadelhaft leben sollen. Sondern mehr wie ein Mensch, der es fühlt, daß Geheimnisvolles und Rätselhaftes hier noch in Überfülle verborgen ist, der nicht so sehr eine präcise Antwort auf Fragen geben, sondern die Fülle von Fragen, die ihm selbst bei diesem Thema auftauchten, in künstlerischer Form uns unterbreiten will.



Abb. 52. In flagranti. Raubung. (Aus: Dramen. Sp. IX, 1.)

Darum mag er nicht mit gemeiner Deutlichkeit uns das Leben einer bestimmten Gefallenen pikant erzählen, sondern die Einzelgestalt und das einzelne Leben zum Typus, zum Gattungsbegriff emporheben. Um so angemessener erscheint die poetische symbolische Sprache in der Bilderfolge, deren jedes, rein malerisch betrachtet, vollständig klar und abgeschlossen, aber gedanklich oft mehr andeutend, als enthüllend ist. Zu bewundern bleibt vor allem, daß er niemals im leeren Allegorischen stecken bleibt, immer ein wirkliches Bild gibt, das, wie etwa der „Christus in der Vorhölle“, der „Untergang der Ertrinkenden“, der „Kampf der Rivalen“, auch außerhalb des Zyklus vollen Wert und Inhalt behält. Das ist ein Prüfstein für die künstlerische Lebensfähigkeit zyklischer Bilder. Man nehme aus den Zyklen der früheren Romantiker dies oder jenes heraus und stelle es ohne Zusammenhang uns vor, so wird oft Sinn und Bedeutung ihm fehlen.

Klinger aber, der immer als Maler in Bildern sieht, produziert wirkliche abgerundete Gemälde, deren Gedankenzusammenhang freilich naturgemäß lockerer und etwas unbestimmter ist und sein soll.

Für die erste, 1884 in Berlin erscheinende Edition radirt er eine Ausgabeignette, die das Datum I. XII. 1883 trägt und für das Inhaltsverzeichnis ägt er eine Vignette in Glas. Wie ernst er es nahm, beweist die Thatsache, daß fünf Platten als unbrauchbar zurückgestellt wurden (Probendrucke im Dresdener Kupferstichkabinett). Zum „Anerbieten“ ein Entwurf, wobei der Alte von rechts her kommt, zu „Auf der Straße“ eine Version, wobei die Dirne von vorn gesehen, frech lauernd unter der Laterne steht, zu „Untergang“ eine veränderte Darstellung des Kopfes. Als Epilog war statt „Christus unter den Sünderinnen“ „Christus und die Samariterin am Brunnen“ radirt. Endlich als Endblatt (Finis) das auf den Flügeln des Todes ins Nichts hinabgetragene Weib, über dem schattenhaft embryonale Gestalten schweben.

Von 1883—1886 lebte Klinger in Paris, eifrig bemüht, die mannigfachen neuen Eindrücke durch intensives Studium in sich zu verarbeiten, sie seiner persönlichen Anschauung anzupassen. Stärker

als früher nahmen ihn hier neben der Antike die Werke der italienischen Renaissance in Anspruch, und vor allem erwachte in dieser Malerstadt das Bedürfnis, in jenem großen Stile und jener freien Auffassung der damaligen pariser Schule malerisch thätig zu sein. Es entsteht 1885—1887 das Urteil des Paris (Abb. 56), das nach langem Wandern schließlich im Heim eines kunstverständigen Privatsammlers, des Architekten Hummel in Triest, Ruhe gefunden hat, nachdem es dem Widerstande der Dresdener gelungen war, den von Goermann und anderen aufgeklärten Kunstfreunden beabsichtigten Ankauf für die dortige Galerie zu vereiteln. Als es 1886 in Berlin ausgestellt wurde, konnte kaum einer dort verstehen, was Klinger hatte aussprechen wollen. Wenn er das Urteil des Paris nicht im Anschluß an antike Vasenbilder, sondern in jener freien Behandlung, wie sie etwa dem Geiste der Frührenaissance entsprach, vorbrachte, so empfand man das nicht als Erlösung aus fesselnder Tradition, sondern als eine ungeziemende Kühnheit und Willkür. Alles an diesem Bilde, die Auffassung der Persönlichkeiten und die zerstreute Anordnung derselben im Raum, die Größe der Leinwand und die moderne helle Farbe, die eigentümliche Dreiteilung und vor allem die Verbindung des Gemäldes mit farbiger Plastik, verletzten das Auge der Berliner Kritik. Wo blieb da die ehrbare Strenge oder die naturalistische Genauigkeit, die allein in solchem Thema zulässig erschien.

Der Königssohn Paris schien sich auf dem flachen Dache einer Säulenhalle niedergelassen zu haben, welche dem väterlichen Palaste benachbart ist. Unter diesem flachen Dache hinweg und über dasselbe hinaus sah man weit in die in zartestem Lichte erglänzende Landschaft. Zur Rechten auf die rauhen Felsen eines Vorgebirges, das sich fern in das blaue Meer hinaus erstreckte, zur Linken auf eine bewaldete Höhe, durch deren üppiges Laub hindurch man den Meerespiegel erblickte.

Zur Linken sitzt Paris, aufmerksam mit knabenhafter Wißbegier das ungewöhnliche Schauspiel erwartend, das seinen entzückten Augen sich bieten soll. Hinter ihm der Götterbote Hermes, der zwar den Rücken



Abb. 53. Eine Mutter. Rabierung. (Aus: Dramen. Op. IX, 4.)



Abb. 54. Verführung. Radierung.
(Aus: Ein Leben. Op. VIII, 4.)

wendet, aber in verzehlicher Neugierde sich umblickt, denn auch seine Götteraugen haben wohl nie zuvor gesehen, daß Juno, die keusche, gestrenge Göttermutter, das weite Gewand niederlegend, stolz und selbstbewußt die Pracht der in reifer Fülle erglänzenden Glieder fremden Blicken preisgibt. Aber sie steht dort mit jener natürlichen Unbefangenheit, die so ganz antik empfunden ist, ruhig, mit ausgebreiteten Armen und einem kühnen und freudigen Ausdruck, sicher, daß so göttlicher und erhabener Schönheit der erste Preis zuerkannt werden muß. Hinter ihr steht Pallas Athena, herber und jungfräulicher in der Form. Den Unterkörper umhüllt noch der Mantel, aber die Flechten des langwallenden Haares löst sie, vielleicht um ihrer strengeren Schönheit damit einen farbigen Hintergrund zu geben. Rechts harret Aphrodite, ganz Liebreiz und schwellende Anmut, das feine von Sinnlichkeit durchglühte Antlitz, das etwas modern arrangierte Haar lassen weniger die antike Göttin als das Liebessehnsucht erweckende Weib erkennen. Wie fröstelnd hat sie sich vorläufig noch ein-



Abb. 55. Rivalen. Radierung. (Aus: Ein Leben. Op. VIII, 7.)

mal in ihren Mantel gehüllt, den sie freilich so an sich zieht, daß die lieblichen Formen des Leibes mehr kokett angedeutet, als schamhaft verhüllt sind. Der Gegensatz zwischen dieser knospenhaften jungfräulichen Lieblichkeit und der großartigen Strenge des ausgereiften Weibes in der Heragegestalt sind wundervoll.

Über die große Fläche des Bildes hin sind zwei senkrechte und zwei wagerechte Leisten gespannt, die einmal die Mittelszene umrahmen und schärfer hervortreten lassen, andererseits links und rechts je ein schmales Feld abgrenzen. Dazu kommen am Untertheil des Bildes drei kühn modellierte Hochreliefs. Zur Linken ein fröhlich trunken grinsender Satyrkopf, mit Blumen und Laub bekränzt, in der Mitte wohl die Eris, die halb verhüllt aus einem mit Schlangen geschmückten Rahmen hervorlugt, als ob sie den Erfolg des Unheil stiftenden Urteils hohnlachend erwarte. Zur Rechten aber ein gigantischer Greis, der einen der Köpfe der Zwietrachtshydra zu zerdrücken bemüht ist, während der andere, nicht plastisch, sondern nur malerisch dargestellt, sich hoch über ihm emporeckt. Das schlangenunzüngelte Haupt, der dunkle Körper heben sich wundervoll von dem hellen flügeltragenden Pfeilschützen Amor ab, der den rechten Seitenteil des Bildes mit seiner Lichtgestalt erfüllt.

Dem unbefangenen Beschauer mußte das Werk durch seine Kühnheit und Eigenart imponieren. Ganz abweichend von allem Banalen, erfetzte es den breiten Goldrahmen durch antik gebildetes Leistenwerk, das die große Fläche, dem Auge wohlthuend, in kleinere zerlegte, ohne den Zusammenhang der Landschaft aufzuheben, die hinter diesem Rahmenwerk sich unmittelbar fortsetzt. Die drei großen Reliefs mit ihrer herzhafsten Bemalung sprangen dazu so weit vor und so unmittelbar in das Auge, daß das in lebhaften Farben gehaltene Gemälde durch sie doch in weite Ferne gerückt erscheint. Und wenn man das Ganze als große Dekoration eines Saalhintergrundes betrachtet, so brachten diese drei Sockelreliefs den glücklichen Übergang von der Architektur des Raumes zu der Fläche und Farbe des Bildes. Überhaupt hatte Klinger sichtlich das Bestreben, auszusprechen, daß ein Bild von solchen

Dimensionen unmöglich wie ein kleines Stillleben in üblichem rechteckigen Rahmen an die Wand geheftet werden könne, sondern wie ein Durchblick durch eine geöffnete Wand in fernen mythologischen Zeiten und Räumen sich darstellen müsse.

Daß er in der Farbe statt der dumpfen, schweren Ateliertöne der Altmeisternachahmung das freie Licht der wirklichen Natur und doch möglichst Farbigkeit anstrebte, daß er versuchte, Pleinairist zu sein, sozusagen auf eigene Faust und mit eigenen Mitteln, nur soweit seine eigene Naturbeobachtung ihm es vorschrieb und ohne die Farbigkeit aufzugeben, das erschien damals noch als besonders tadelnswert. Daß er Plastik und Malerei zugleich mit dem architektonischen Rahmen zu einer idealen Einheit malerisch zusammenfaßte, statt sie ängstlich in ihrem Material und ihren Wirkungen zu trennen, war ein glücklicher Versuch, der freilich zu neu und überraschend erschien und selbst für Klinger's Anhänger zum Teil mehr befremdend als überzeugend wirkte. Heute verstehen wir besser, wie richtig in seinen Absichten der Künstler hier auftrat, heute wird unser an weit lebhaftere Farben gewöhntes Auge den Farbenreichtum, die Helligkeit und den Glanz dieses Werkes, das in einer Mischung von Öl und Temperamalerei ausgeführt ist, besser würdigen und über der Originalität der Komposition nicht vergessen, wie großartig rhythmisch doch das Ganze wirkt.

Wie fein verstand es Klinger, endlich einmal davon Abstand zu nehmen, die drei Frauen friedlich zu einer Gruppe zu vereinigen, die doch als Wettkämpferinnen um den Schönheitspreis feindlich nebeneinander stehen mußten! Durch die Verteilung der Figuren im weiten Raume kommt auch die Landschaft viel mehr in ihrer ganzen Herrlichkeit zur selbstständigen Wirkung, erscheint nicht nur, wie sonst, als unvermeidlicher Hintergrund. Der Gedanke, auf köstlichem antiken Mosaikpflaster mit seiner klaren Kühle die Gestalten aufzubauen, sie von der hellen Luft des Hintergrundes hell und leuchtend abzusetzen, zeigt, wie er bestrebt ist, eines der Hauptprobleme der Freilichtmalerei für sich zu lösen. Oher als die meisten deutschen Künstler hatte er erkannt und in diesem Bilde bewiesen, daß das Ziel der neueren Malerei vor allem



Abb. 56. Urteil des Paris. Gemälde. Verfasser: W. Schwaninger, Zürich.

ist, das dekorative Element auch im großen Historienbilde zu entfalten und statt nüchternen Naturausschnitte ideale Phantafieschöpfungen auf der Grundlage gewissenhaftesten Naturstudiums zu bilden.

an diesem Werke zu würdigen, erging sich die Kritik, soweit sie nicht völlig verständnislos ablehnte in kleinlichen und verfehlten Erörterungen. Man tadelte, daß die üblichen allegorischen Beithaten fehlten, während doch Klinger bestrebt gewesen war, dieselben überflüssig zu machen und allein aus dem Typus, den Formen heraus die Namen der Göttinnen erraten zu lassen.

Nebendiesen Hauptwerken ging natürlich auch in der Mitte der achtziger Jahre eine Fülle von Kleinarbeit, von Studien und Entwürfen her.

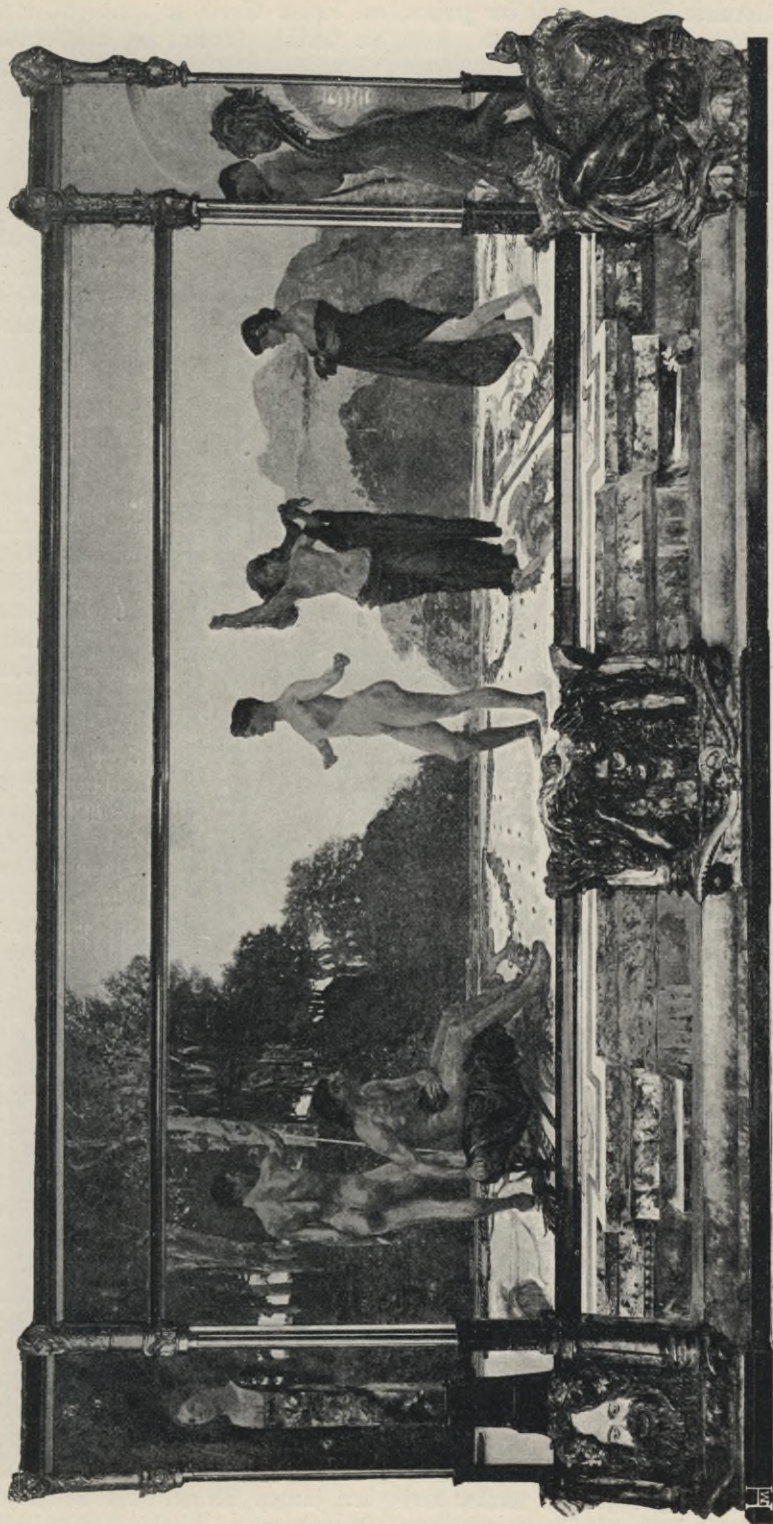
Klingers zeichnerisches Können hatte sich ungemein entwickelt. Nur selten noch arbeitet er in der Manier seiner Frühzeit, mit feinen Konturen, dünn gestrichelten Schatten und leicht getuschelten Tönen. In der Mitte der achtziger Jahre hat er einen eleganten und sicheren Strich gewonnen. Er zeichnet häufig in Dürers Art mit schwingvollen Pinselstrichen in Schwarz und Deckweiß. Die größere malerische Haltung (Abb. 57) und namentlich die durch seine spätere Stichelmanier bedingte scharfe, detaillierte Einzelzeichnung verlangen eine mannigfaltig gestaltete Studientechnik.



Abb. 57. Nymphen und Faun.
Federzeichnung. Dresden. Königl. Kupferstichkabinett.

Daß keine der deutschen Galerien dieses bahnbrechende Meisterwerk sich gesichert, bleibt einer der größten Vorwürfe, die späterhin unserer Zeit gemacht werden dürften. Statt die Fülle des Neuen und Guten

Auch einige radierte Einzelblätter entstanden. 1884 feierte der Verein Berliner Künstler die Wiederkehr des Tages, da er 50 Jahre zuvor den jungen Menzel zum Erscheinen seines Jugendwerkes „Künstlers Erdenwallen“ be-



LABOR



GRINNERUNGSBLATT AN DIE FEIER, WELCHE
ZU EHREN DER VOR FÜNFZIG JAHREN
ERFOLGTEN PUBLICATION DES ERSTEN WERKES

ADOLF MENZELS

„KÜNSTLERS ERDENWÄLLEN“ VOM VEREIN
BERLINER KÜNSTLER VERANSTALTET WURDE.

BERLIN, AM 5. APRIL 1884.



glückwünscht hatte. Dazu gab Klinger ein Doppelblatt, für dessen Außenseite er jenen gegen *Historia, Modernitas, pictura sacra* und Homer kämpfenden Ritter als Kopf verwandte (Abb. 58). Unten sitzen die letzten Teilnehmer der Erinnerungsfeier beim letzten Schoppen, darunter Klinger, dessen lebhaft vorgetragene Theorien wenig Teilnahme zu finden scheinen.

Am feierlichsten aber sprach Klinger seine Menzelverehrung in dem berühmten gewordenen Widmungsblatt aus (Abb. 59).

Aus stürmender See heben sich antike Wassergottheiten empor. Ihnen legt eine Götterfaust einen gewaltigen Felsblock auf den Nacken, daß ihr wilder Mut und ihr himmelstürmender, siegesgewisser Eifer gebändigt wird. Der Felsblock auf dem Nacken der antikisierenden Kunstwelt trägt in Riesenlettern den Namen Menzel. Zur Linken hängt eine Guirlande, aus deren Gewinde Lorbeerbekrönte Masken heraus schauen, erstaunt, erzürnt, mißmutig oder gleichgültig, je nach dem Temperament des betreffenden Akademieprofessors, den die Maske zu repräsentieren hat.

Wie Klinger in seiner Frühzeit verehrungsvoll zu Adolf Menzel aufblickte, so mußte ihm, je mehr sein Können zur Phantastiekunst sich ausreifte, die zweite Riesen-gestalt der neueren deutschen Kunst, mußte ihm Arnold Böcklin sich aufdrängen. Aber wie er von Adolf Menzel den scharfen Blick für die Wirklichkeit, für das Leben auch im Kleinsten, für die Richtigkeit auch im Nebensächlichen annahm, ohne dabei Nachahmer Menzels zu werden, nur weil es offenbar seinem eigensten Wesen entsprach, so stellte er sich auch zu Böcklin. Keiner der Modernen hat sich vielleicht tiefer vom Hauche seines Geistes durchdringen lassen. Aber während wir eine Reihe von jüngeren Malern besitzen, deren Gemälde auf Ausstellungen, von weitem betrachtet, ohne weiteres den Gedanken an Arnold Böcklin in uns aufleuchten lassen, aber bei näherer Betrachtung sich dann als Nachempfundenes erweisen, wird man solches von keinem einzigen Werke Klingers behaupten können. Das ist das Meisterliche in seiner Natur, daß ihn Vorbilder zwar begeistern, emporheben, vielleicht in ein neues Stadium der Anschauung und der formalen Gestaltung drängen können, ohne daß er auch nur

eine Linie seiner persönlichen Eigenart dabei aufgibt. Und hier hätte die Gefahr nahe gelegen, denn Klinger ging so weit, eine Reihe von Werken des bewunderten Züricher Meisters zu radieren. Freilich auch diese Radierungen waren keine Kopien Böcklin'scher Werke, sondern Nachdichtungen in Schwarz und Weiß. Denn was dem Farbendichter Böcklin kaum anders als farbig auszusprechen möglich war, das konnte der Griffelkünstler Klinger wundervoll in dieser einfacheren Form nachempfinden. So radierte er schon 1881 Böcklins romantische Schöpfung, die „Burg am Meer“. Und wirklich war dieses Lied von der alten Burg, so einsam und verfallen, so morsch und brüchig, um deren gespaltenen Turm nur Raben noch flattern, recht geeignet zur Kupferätzung. Klinger hat mit größter Kühnheit die Tongegenätze herausgearbeitet, die düstere Stimmung festgehalten.

Dann folgte eine Nachbildung der „Toteninsel“, der „Lebensalter“ und für Gurlitts Ausstellungskatalog eine überaus zarte Aquatintaätzung des „Sommertages“, die auch in dem kleinen Formate den Reiz des Originals, sein strahlendes Licht, festhielt.

Nach einer „Flora“ Böcklins radierte, stach und schabte Klinger schließlich Ende 1888 (erster Abdruck im Januar 1889) das Brustbild eines jungen Weibes (Abb. 60). Wohl leuchtet das Original des großen Zürchers noch durch. Aber Klinger milderte seine strenge Größe, schuf daraus ein Symbol der heiter und hell den Wiesengrund durchrieselnden Quelle, die Auge und Ohr so zart zu ergötzen vermag. Hell hebt sich die Gestalt vom dunklen Grunde, ein lockendes Lächeln um Augen und Lippen.

Im ersten Plattenzustande, von dem ein Abzug im Dresdener Kabinett erhalten ist, sind noch beide Hände über der Brust gekreuzt, die Landschaft heller getönt.

Als Klinger dann seinen Zyklus *Opus X* „Eine Liebe“, an dem er fast ein Jahrzehnt thätig gewesen, 1887 veröffentlichte, da weihte er ihn Meister Böcklin, als dem neuen Stern, der leuchtend am Himmel seiner Kunst aufgegangen war und dessen poetischer Geist aus so manchem dieser Blätter deutlich zu uns durch Klingers Vermittlung spricht. Böcklinmäßig mutet



Abb. 59. Menzeladresse von 1884.

uns vor allem das Titelblatt an. Das weite wogende Weltmeer, aus dem zackig einsames Felsgestein ragt, jenes Weltmeer, das Böcklins Phantasie persönlich lebendig machte, streckt sich vor uns aus. Gischt und Dampf steigen empor und ballen sich zu dicken Wolken, in denen man eine phan-

der anderen Seite erheben sich ein paar Frauengestalten, deren eine auf Felsen lagernd fast etwas Michelangeleskes in der Fülle des Gliederbaues hat, an des Florentiners „Nacht“ vom Mediceergrab erinnert. Diese wilden Weiber tragen Schlingen und Stricke, als seien sie als Erinnyen ge-

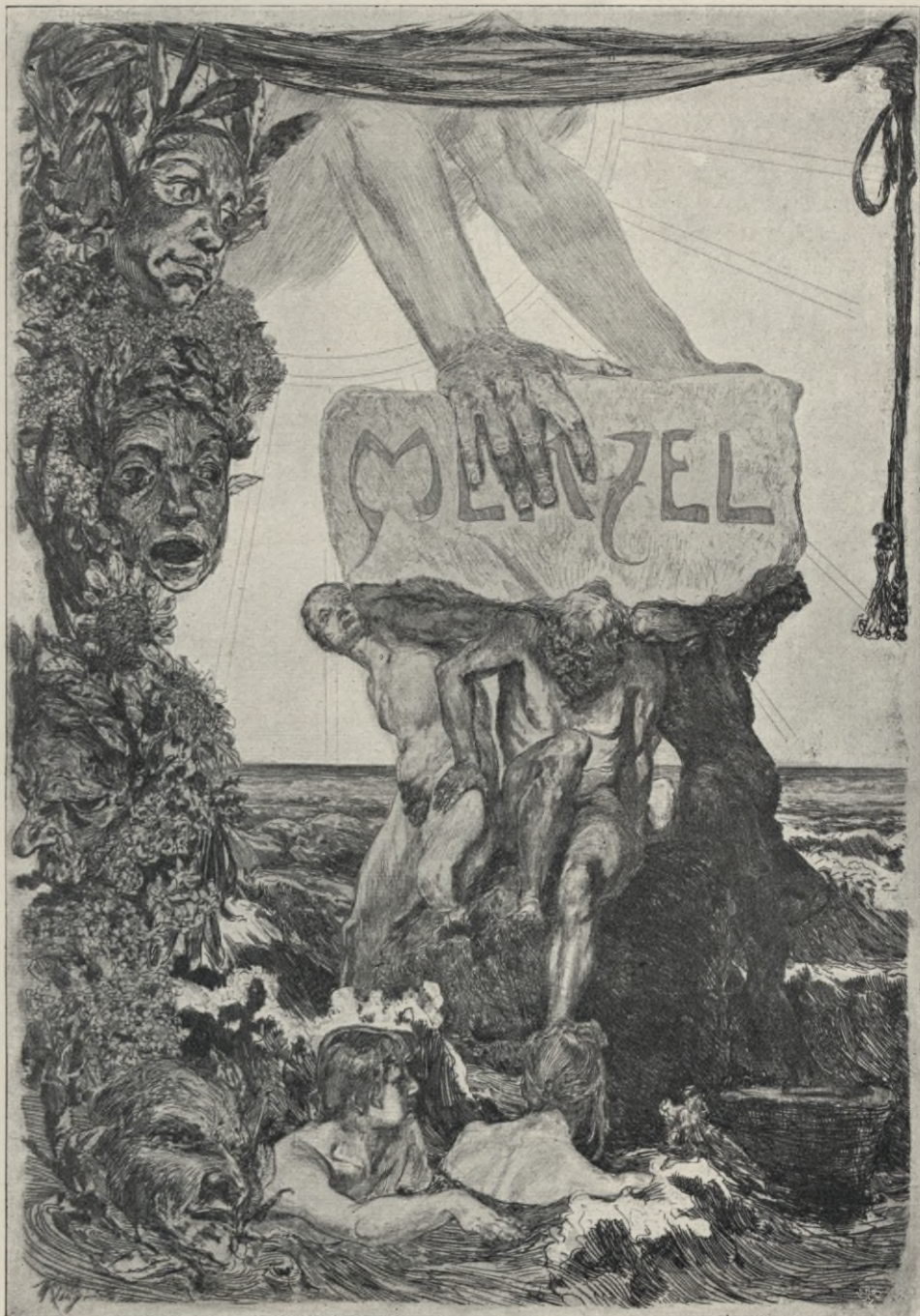

Abb. 60. Die Quelle. Radierung.

taistische satyrhafte Figur undeutlich zu erkennen glaubt. Und diese Dämpfe umkreisen in der Höhe Felsengipfel, an deren Klippen mit gewaltigen Flügelschlägen Adler flattern. Zur Linken lagert ein Kentaurerweib, eine Erinnerung wieder an Böcklins Neubelebung dieses Fabeltieres und eine Anspielung wohl zugleich auf den Inhalt des Opus X, auf die ungezähmten Naturtriebe, auf die animale Leidenschaft. Auf

gedacht, oder als sollten sie die Fallstricke andeuten, in die im Cyklus die leidenschaftlich liebenden Menschen verflochten werden. Vermutlich treten sie aber nur als Meernixen in Erinnerung an Böcklins köstliche Schöpfungen auf. In der Mitte auf der Höhe sitzt Venus, den Amor vor sich, dessen Bogen sie richtet, um ihm das Ziel für seine verderblichen Pfeile zu weisen. Freilich, diese Venus hat nichts von der süßen Geziertheit der Mediceischen Venus oder der hoheitsvollen Anmut der Knidierin, es ist ein gewaltiges Weib von böcklinhafter Derbheit, und sie packt den Bogen und richtet ihn mit einer Wildheit, daß man es ihr glaubt, daß sie verderbliche Pfeile durch Gott Amor entsenden lassen will.

So ruft dieses

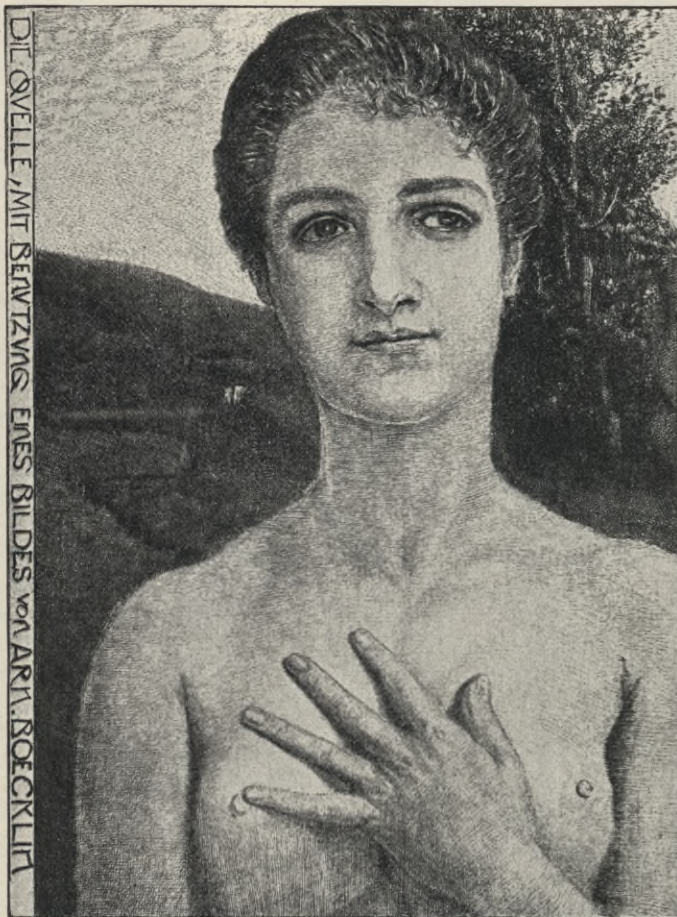
Widmungsblatt Böcklinsche Gestalten einerseits wach und deutet andererseits auf den Inhalt des Cyklus vor. Denn auf dem ersten Bilde sehen wir die Anknüpfung eines Liebesverhältnisses. Gott Amor hat sich sein Ziel an zwei jungen Menschen jener Gesellschaftsklassen gewählt, bei denen solches Beginnen, wenn es nicht die tugendhaften Pfade der Konvenienz geht, verderblicher als bei Angehörigen niederer Klassen zu enden



Abb. 61. Am Thor. Rasierung. (Aus: Eine Liebe. Ep. X, 3.)

pflügt. Die Dame, die dort im eleganten Wagen an uns vorbei rollt, beugt sich schüchtern und verwirrt über die Rose in ihren Händen. Ein im Gebüsch halb versteckter Jüngling scheint ihr die Rose mit feurigen Blicken zugeworfen zu haben, die in ihrem empfänglichen Herzen verderblich zündeten. (Diese Platte wurde zweimal radiert und mehrfach überarbeitet.)

Die beiden haben wohl Gründe, ihre Empfindungen vor der Welt zu verbergen, und so sehen wir denn am Parkthor das Mädchen, das verstoßen durch die hohen Laubgänge dorthin gehuscht ist, eilig die Thür aufreißen und sehen den Jüngling, der auf ihre Hände einen Fuß preßt (Abb. 61). Köstlich ist die Flüchtigkeit dieses Zusammenstreffens, die Inbrunst der Verehrung, das zugleich Ängstliche und Begehrende in der Mädchengestalt ausgesprochen. Heller Sonnenschein zittert in der Luft und wirft flimmernde Laubschatten über Weg und Mauer. Und dieses Tageslicht ist es, das wohl die beiden so ängstlich und ihre Begegnung so eilig macht.

Endlich treffen sie sich wieder in verschwiegener Stunde. Romeo hat den Weg zum Balkon des Hauses gefunden, halb hängt er auf der Brüstungsmauer, beugt sich zur Geliebten hinüber und im tiefen Schatten des mächtig belaubten Baumes preßt er das junge Weib in wilder Leidenschaft an sich, es findet sich Lippe zu Lippe. (Eine später vernichtete Platte zeigte statt dessen das Liebespaar im Garten am Teich. Ein wunderbar wirkungsvoller Probedruck davon im Dresdener Kupferstichkabinett, datiert 1883.)

Dann raubt auch dem Weibe die Leidenschaft jeden Halt und das Schicksal treibt sie dem Unvermeidlichen in die Arme. Er, der den Weg zum Parkthore und durch das Thor zum Balkon gefunden, er steht eines Nachts auch in ihrem Zimmer; durch das geöffnete Fenster vielleicht ist er hereingestiegen und das Unvermeidliche ist geschehen. In leidenschaftlichem Kusse ist Vernunft und Überlegung erstickt. Traumhaft schwül dunkelt die Sommernacht, in die wir durch das offene Fenster hinausblicken, eine wunderbare Stimmung liegt über dieser geheimen Umarmung.

Während sie nun erschöpft in kurzen unruhigen Schlummer versinken, erschrecken

sie Traumgesichter. Adam und Eva wieder als Repräsentanten der ersten Menschenliebe, durch die zum erstenmal Leiden über die Menschheit gekommen, sehen wir vor uns. Diese ersten Liebesfünder stehen angstvoll zu Tod und Teufel, die von nun an als Rächer und Verfolger aller geheimen Liebe die Menschheit bedrohen sollen, die hohnlächelnd jeden Ausbruch unbezwinglicher Leidenschaft begrüßen, der ihnen nach der engherzigen Allerweltmoral neue Opfer zuführt. Eine darauf bezügliche derbe lateinische Aufschrift (vergleiche Probedruck von 1887 im Dresdener Kupferstichkabinett) wurde später aus der Platte entfernt.

Neue Träume scheuchen dieses Schreckensbild. Hoch empor werden die Liebenden vom Taumel der Leidenschaften getragen. Über den Fluten des Meeres schweben sie auf dem Zaubermentel der Liebe, aber grausam reißt Amor selbst diesen Mantel von ihnen. Während das Weib ahnungslos den Geliebten umklammert, blickt dieser entsetzt in den Spiegel, den der Genius, der sie emporgetragen, ihnen entgegenhält. Und in dem Lichte der Wahrheit, das aus der Höhe herab flutet, sieht er sich und das Weib in schamloser Nacktheit, in nackter Gemeinheit. Mit Entsetzen breitet er die Arme aus und mit Entsetzen windet er sich los aus dieser Umarmung, die ihm, der satt vom Genusse, nun scheußlich und widerlich erscheint.

Aber auch für das Weib kommt ein Erwachen. Gräßliche Träume verschleichen ihren Schlummer, Merkwürdiges und Unbekanntes fühlt sie sich regen, schreckliches Ahnen dämmert in ihr. Aus dem Schlummer emporgefahren, hockt sie am Rande ihres Bettes, und das Licht, das durch die Scheiben hereinstimmert, gaukelt ihr in ungewissen Zügen eine embryonale Vision vor.

Die angstvollen Träume werden zur Gewißheit, und die Schande schreitet feil neben ihr, wo sie auch wandelt. Mag sie einsame Pfade suchen, mag sie an sonnenbeschiener Mauer dahinschreiten, immer ist es ihr, als ob da oben über die Mauer her zischende, klatschende, stichelnde Weiber blickten, die Geschlechtsgenossinnen, die mitleidlos und höhnisch ihres Unglücks sich freuen, die niemals sich der Schwächen ihres Geschlechtes erbarmen, vielmehr gedankenlos und sinnlos hohnlachend das Unglück



Abb. 62. Tob. Hodierung. (Mus: Eine Liebe. Op. X, 10.)

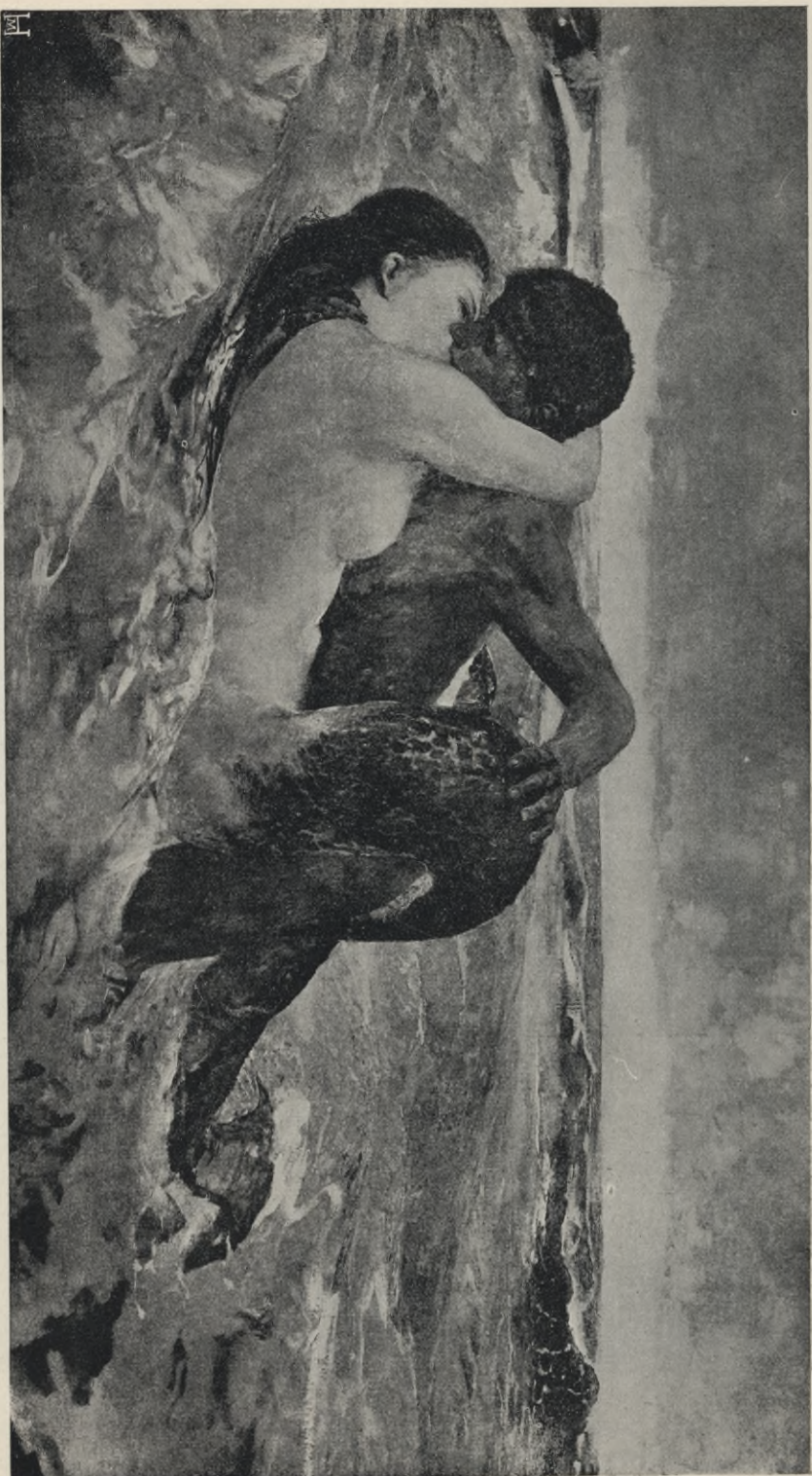

1106. 63. Sirene. Billednis. Maler: Carl Skjott.

bejubeln, als ob sie selbst ewig dagegen gefeit wären. Matt, zer schlagen, todesmüde schleppt sie sich dahin, aber frech hat die Schande, die den Strohfanz auf dem Haupte trägt, sich zu ihr gesellt, und mit hämischem Grinsen weist sie auf den Schatten des Weibes dort an der Wand, der ihre entstellte Gestalt mit krasser Deutlichkeit wiedergiebt.

So flüchtet sie und verbirgt sich, um in Einsamkeit und Verborgenheit dem Kinde das Leben zu geben, das ihr selbst das Leben kostet. Dieses letzte Blatt (Abb. 62), großartig durch seine Kühnheit, mächtig erschütternd durch seinen Inhalt, prachtvoll in der Beleuchtung, ist künstlerisch und gedanklich der Höhepunkt des Zyklus. In der Erstarrung des Todes sehen wir das Weib hingestreckt. Niemand war bei ihr in ihrer schweren Stunde als der Tod, der schon den kleinen Leichnam des Kindes in seinen Mantel hüllt und in den Arm zärtlich gebettet hat. Da stürzt der herbei, dessen Liebe sie in den Tod getrieben. Entsetzt beugt er sich nieder und preßt sein Haupt auf das der einst Geliebten, deren Züge so totenstarr, so empfindungslos bleiben. Der Tod aber hat sich den Schlapphut auf den Schädel gepreßt, und unheimlich winkt seine weiße Knochenhand. Zwei Opfer hat er gefunden, und die Verzweiflung des Mannes bürgt ihm dafür, daß er auch diesem dritten nicht vergeblich winkt.

Was den Zyklus „Eine



Abb. 64. Am Strande. Gemälde. Künstler: Der Künstler.

Liebe“ gegenüber dem verwandten Opus „Ein Leben“ als das höhere und gereifere Werk erscheinen läßt, ist einmal die größere künstlerische Freiheit der Darstellung. Blätter wie „Die Nacht“, „Neue Träume“ und andere mit ihrem phantastischen Halbdunkel, ihrem Tonweben, ihrer räumlichen Tiefe und dem weichen Einhüllen der Gestalten oder scharfem Herausblitzen der Lichter, mit ihrer knappen und präcisen, alles Nebenfächliche verbergenden Darstellung, mit ihren malerischen Schönheiten, sind bewundernswert. Und wie hier Nacht und Dunkel, so ist auf dem Blatte „Am Parkthor“ oder „Eine Schande“ das Glitzern der Sonne, das Gleiten der Lichter in Schwarz und Weiß überzeugend gegeben. Aber auch inhaltlich erhebt sich dieser Cyklus über den ersten. Ebenso dramatisch und ebenso fesselnd beschränkt er sich nicht auf das Problem der Liebe im einzelnen Falle, der Leidenschaft und des Untergangs eines jungen Mädchens, einer Dirne, sondern er faßt es in höherem Sinne. Er läßt gleichsam alles Persönliche aus, um das Verderbliche der illegalen Liebe als Typus in zehn Bildern zusammenzufassen. Alle novellistischen Erzählungen vom Schicksal, von den Erlebnissen des Weibes als Tänzerin, als Straßendirne vermeidet er, um nur das ganz Große, Unabwendbare, die Naturereignisse im Leben des überwundenen Weibes mit ihren tragischen Folgen dramatisch zu schildern.

Das Radierwerk „Eine Liebe“ wurde in Berlin vollendet, wo Klinger 1886 bis 1889 wieder seinen Wohnsitz genommen. Als ein anderer, Gereifter kehrte er zurück. Paris hatte ihm manche Anregung, Ruhe zur Arbeit gegeben. Auf die Pariser aber war er nicht sonderlich gut zu sprechen, sie mochten dem auffallend germanischen Jüngling nicht immer sehr lieblich begegnet sein. Bald fand sich in Berlin wieder ein Kreis hochstrebender junger Maler zusammen, deren natürliches geistiges Oberhaupt Klinger wurde, unter ihnen Stauffer-Vern und Ernst Moritz Geyger. Am Rande des Tiergartens, in dem neu erstehenden Stadtviertel, residierten sie zu meist, Klinger in der Brückentallee. Über die erste Künstlerjugend waren sie alle jetzt hinaus, aber noch jung und sorglos genug, um an den Abenden, die nicht im Theater,

Konzert oder in der Gesellschaft verbracht wurden, in der Villa Anna burleskos zu kneipen oder in starkem Redekampfe ernste Fragen zu erörtern. Die Gegend war noch vorstädtisch genug, daß man in lauen Sommernächten Tische und Stühle auf die Straße setzen konnte, um bis zum Sonnenaufgang zu zechen und zu lärmern, wobei auch Klinger seinen Mann stand. Der gelegentliche Aufenthalt Böcklins in Berlin gab dem Kreise seine Weihe und führte auch Klinger ihm näher. Allerdings war Böcklin damals vorwiegend mit Luftschifffahrtsprojekten beschäftigt, was bei aller Hochachtung auch zu Scherzen Anlaß gab.

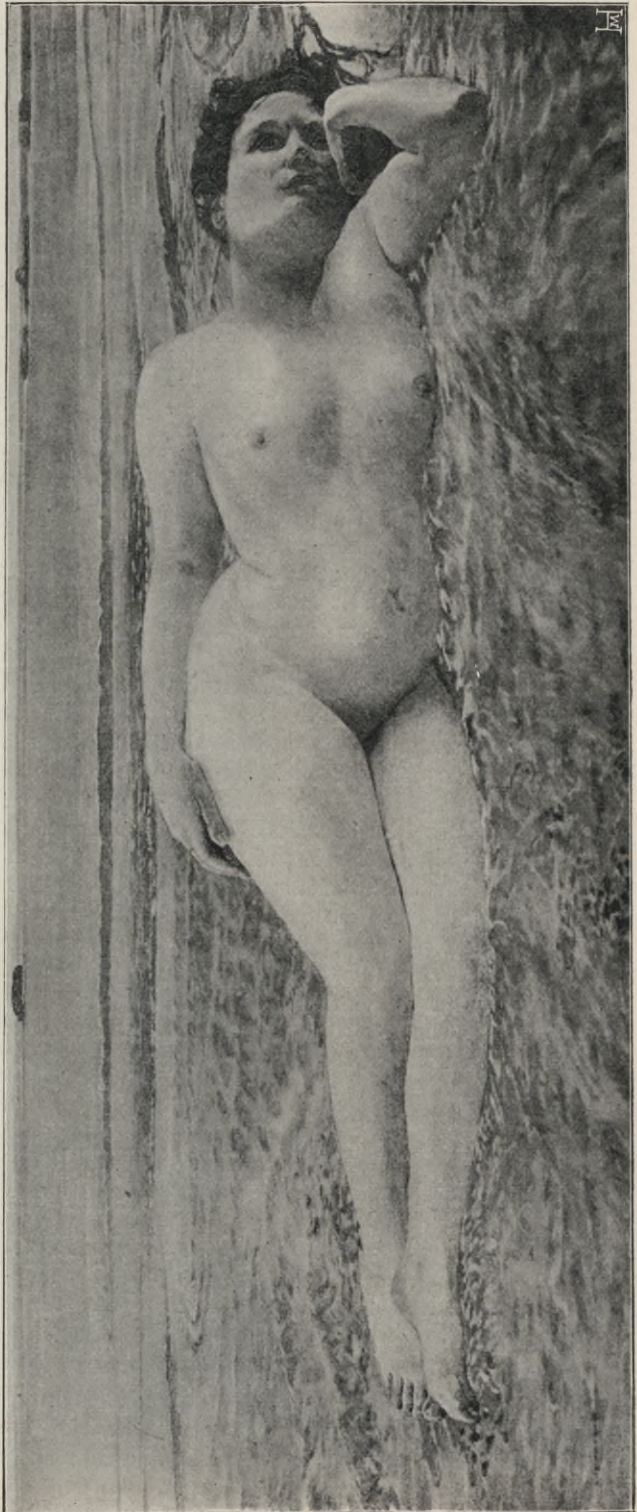
Doch das waren nur Ruhepausen zwischen ernster, rastloser Arbeit. Voll Bewunderung sahen die Freunde zu Klinger empor, der die überaus reichliche pekuniäre Beihilfe, die er von daheim erhielt, ganz auf seine großen und kostspieligen Arbeiten verwandte, und dafür lieber auf viele Annehmlichkeiten, ja Bedürfnisse des Lebens verzichtete. Mit eisernem Fleiß und rücksichtslosem Daransetzen seiner Gesundheit stellte er im Winter 1886/87 in den eiskalten Räumen des Kunstausstellungsgebäudes sein Riesenbild „Das Urtheil des Paris“ fertig, für welches er kein genügend großes Atelier gefunden. Dann wächst das Radierwerk vom Tode I heran, dessen wir weiterhin gedenken werden.

Durch den Wegzug verschiedener Mitglieder nach Rom lichtete sich allmählich der Freundeskreis. 1889 zieht auch Klinger zur ewigen Stadt, die ihn fast vier Jahre fesselt. Stauffer-Vern war ihm dorthin vorausgegangen. Mit ihm verband Klinger eine langjährige Freundschaft, von der wohl auch das Wort gilt, daß die Extreme sich berühren. Zunächst imponierte allen an Stauffer, dem Naturburschen, das Kraftgenialische, Urwüchsige, die starke, künstlerische Begabung. Im Grunde aber war und blieb er doch eine nüchtern berechnende Bauernnatur, geschädigt durch das Genußleben der Berliner Großstadtgesellschaft, deren materielle Vorzüge er seinen Bekannten gegenüber mit cynischer Offenheit als höchsten Lebenszweck rühmte. Unter dem Firniß modischer Eleganz schien mir bei ihm stets der zu schnell emporgekommene Günstling des Glückes durchzublicken, recht im Gegensatz zu Klingers innerlich vornehmer Art. Klingers Biographen haben



Abb. 65. Studie zur Kreuzigung. Besitzer: Amster & Ruthardt, Berlin.

vielfach den Einfluß Stauffers auf Max Klinger übertrieben. Dem gegenüber muß betont werden, daß Stauffer stets mit unbedingter Hochachtung zu Klinger hinausblickte als zu einer ihm übergeordneten Größe. In den, bei dem sonst so selbstbewußten Stauffer gar nicht seltenen Momenten, da ihn das Gefühl der Unzulänglichkeit seines Könnens niederbeugte, hat er Freunden gegenüber sich offen genug darüber ausgesprochen. Der Übergang von der Radierung zur Sticheltechnik, von da zur Plastik hätte sich bei Klinger auch ohne Stauffers Anregung genau in gleicher Weise vollzogen, denn er entsprach dem Wesen der Klinger'schen Kunst. Stauffer hat Klinger weit mehr zu verdanken, als dieser ihm.

Mit Stauffer-Bern und dem wackeren, begabten Ernst Moritz Geiger, der, wie jene beiden, ein abtrünniger Zögling der Berliner Akademie war, verlebte Klinger in Rom eine fast ganz der Arbeit und dem Studium gewidmete Zeit. Im Künstlerverein und den verschiedenen Künstlerkneipen sah man ihn kaum, nur durch Zufall verirrte er sich gelegentlich dorthin. Viele, die zu jener Zeit in Rom studiert, bekamen ihn überhaupt nicht zu Gesicht. Aber für ihn war diese Epoche außerordentlich fruchtbringend, in vieler Beziehung unwälvend. Unabhängig wie er war, konnte er sich dem Zufall überlassen, und nachdem er mit dem Cyklus von dem Tode I ein neues großes Radierwerk abgeschlossen, lockte es ihn, auf anderem Gebiete sich zu versuchen, im Modellieren.

Klinger hatte schon früher dazu einen Anlauf genommen in den Sockelreliefs des Parisurtheiles und anderen Proben seiner Bildhauerei und begann nun hier in Rom systematische Studien, die mit der akademischen Bildhauerkunst freilich nichts gemein hatten. Wie er als Radierer Maler und als Maler wieder Plastiker gewesen, so wurde er nun als Bildhauer Maler, denn er kannte und anerkannte keine Grenzen der Künste. Der Entwurf zu einer Salomebüste wird wiederum vorgenommen, will aber nicht zur Reife gedeihen.

Statt dessen finden die Pariser Versuche, die Freilichtstudien, zu denen er dort Anregung erhalten, vielleicht gerade in der klaren römischen Luft neue Nahrung; leicht wird ihm diese Arbeit offenbar nicht. Wäh-

rend er die schablonenhafte Malweise der alten Richtung verabscheut, sucht er sich selbst eine neue und eigene malerische Sprache zu schaffen, eine Sprache, die auf der Wirklichkeit, auf der Wahrheit des Lichtes und der Luft basiert und doch geeignet ist, Phantasieschöpfungen zu veranschaulichen. Diese Strenge seines Empfindens hindert ihn, sich mit einer Anzahl angenehmer und wohlthuender Farbenklänge zu begnügen. Er will Größeres, eine Farbe, die vor allem strahlt und leuchtet, die klar und streng ist und doch allen Reiz entfaltet, den auch im Alltagslicht die Dinge haben können. Er ist fleißig im Studieren nach der Natur. Er malt seine Schwester auf dem Dache eines italienischen Hauses sitzend oder versucht, jene eigentümliche Beleuchtung festzuhalten, die zwischen Tag und Nacht mit ihrem blauen Lichte die Dinge so wunderbar kalt und dunstig färbt. Eine solche Studie, die er unter dem Namen „L'heure bleue“ ausstellte, sucht er dadurch noch zu komplizieren, daß er drei Frauen in eben dieser Dämmerstunde am Meere beobachtet, die ein Feuer entzündeten. Die dem Feuer zugewandten Teile der Körper zeigen dadurch ein verschiedenes intensives, warmes, ja, glühendes Licht, während die abgewandten und entfernteren Körperpartien mehr und mehr in kaltes Blaulicht übergehen. Daß eine solche, als malerisches Problem ungeheuer interessante Studie auf den Ausstellungen, wo sie erziehen, absolut unverständlich blieb, ist bedauerlich. Aber nicht nur die Mehrheit des Publikums, auch die Mehrzahl der Kritiker war ja damals gar nicht in der Lage, über den eigentlichen malerischen Inhalt solcher Dinge sachlich zu urteilen.

Als Studien entstehen in dieser römischen Zeit auch Gemälde wie „Die Sirene“ (Abb. 63), die Warnung des lichten Strandes durch die dunkle Woge darstellend, zwar mit Anklängen an Böcklin, aber doch von anderer Empfindung und Nachart. Ferner 1892 das Bild „Am Strande“ (Abb. 64), gemalt vor allem in der Absicht, in einer Freilichtstudie das uralte Problem des beleuchteten Frauenkörpers im glitzernen Lichte der Strandwelle noch einmal in eigener Weise durchzuarbeiten.

Aber auch zwei monumentale Gemälde konnte Klinger in dieser Zeit vollenden.



Abb. 66. Studie zur Kreuzigung. Verleger: Amster & Rotherdt, Berlin.

Zunächst die Pietà, zu der die Studien 1889 gemacht wurden, deren Vollendung 1890 erfolgte. Sie hat glücklicherweise in einem deutschen Museum, in Dresden, Unterkunft gefunden, zur größten Erbofung aller derjenigen, über deren Horizont sie hinausging. Ein blendendes Galeriebild, oder etwas, das der Kommerzienrat sich in seinen sogenannten Salon hängen könnte, ist das Bild freilich nicht. Dazu war es zu ernst, zu innig, zu volkstümlich. Gerade vor uns, durch das ganze Bild hindurchlaufend, sehen wir den geöffneten Sarkophag aus farbigem Marmor. Auf dem Deckel des Sarkophages aber ist der Leichnam Christi auf einem weißen Tuche aufgebahrt. Eine niedrige, bröckelnde, getünchte Mauer umgibt den Friedhof, der als Ort dieses Vorganges gedacht ist, und über die Mauer hinaus blicken wir auf einen niedrigen Wald, aus dem einzelne Tannen und Cypressen höher emporragen. Diese Folge von horizontalen Linien, die immer ferner und ferner erscheinen, geben dem Bilde einen merkwürdigen, allerdings räumlich nicht vertiefenden Charakter kunstloser Schlichtheit, der vortrefflich der ungesucht altertümlichen Art des Werkes angepaßt ist. Vor uns gerade hingestreckt liegt der Leichnam Christi, mit jener Genauigkeit und fast harten Treue dargestellt, wie sie Holbein in seinem berühmten Baseler Bilde schon gehabt. Maria ist herantreten und hat Christi Hand mit ihren Fingern noch einmal umschlossen. Einen letzten, unendlich schwermütigen Blick richtet sie auf das Antlitz des germanisch blondgelockten Sohnes, das, auch im Tode schön und edel, uns den Schmerz verstehen läßt, einen solchen Sohn verloren zu haben. Johannes neben ihr, von tiefster Trauer niedergebeugt, hat ihre Rechte erfaßt, um sie mit stiller Teilnahme leise zu drücken. Was zunächst dem Bilde so ungewöhnlichen Reiz giebt, das sind die Gestalten dieser beiden Leidtragenden. Ohne jede Phrase, ungemein schlicht und einfach sind die Mutter und der Jünger hingestellt. Jene, eine Frau aus dem Volke, aber mit feinen edlen Zügen, dieser ein stiller Mann, voll Herzensgüte und heiliger Demut. Die Madonna, der um die Lippen der Schmerz zuckt, der die Hand zu zittern scheint, die kaum sich aufrecht hält, der Blick dieser

im tiefsten Herzen so furchtbar leidenden Mutter, so voller Abschiedsweh, der Anblick dieser armen alten Frau, die zu erschüttert ist, um zu klagen, deren Auge keine Thräne erlösend benezt — wen ergreift das nicht? Es ist ein Leiden ohne alle Pose und theatralische Bewegung. Und was der schlichte Mann neben ihr gramvoll in sich birgt, auch das fühlen wir mit höchster Nährung, blicken mit Teilnahme in die starken, edlen Züge dieses Beethoventopfes, so voller Geist und Herzensadel. Das Ganze spielt sich ab in jenem leicht verschleierte klaren Lichte, das die Trostlosigkeit der Situation doppelt scharf hervorhebt. Es liegt ein Zug echter Innigkeit in diesem Bilde, wie ihn die guten alten deutschen Werke so rührend aufweisen. Und doch hat Klinger, von Anklängen in den Typen und Kostümen abgesehen, gar nichts gesucht Altertümliches hineingebracht, keine archaische, sondern eine völlig moderne Anschauung gegeben. Nach meinem Gefühl ist diese Pietà die feinste Blüte einer nordischgermanischen protestantischen Kunst, ohne Weibrauch und Ceremoniell, ohne Wunsch, auch die Schmerzensmutter noch in prachtvolles Gewand zu hüllen. Was Menzel, Uhde, v. Gebhardt versuchten, uns diese heiligen Gestalten wieder glaubwürdig zu machen, das ist auch hier gelungen.

Von diesem Bilde finden wir leicht die Brücke zum Verständnis jenes größeren gleichartigen Werkes, der Kreuzigung. Studien zu derselben liegen schon aus den Jahren 1888 und 1889 vor, wie unsere Abb. 65—67 zeigen. Ausgeführt wurde das Bild 1891 und zunächst unter den größten Schwierigkeiten ausgestellt. In München wurde es verboten, man duldete es nur halb verhängt, in Paris fand es wenig Beachtung. Aber von Jahr zu Jahr steigerte sich Teilnahme und Bewunderung und als man 1899 davon sprach, daß es in den Besitz des hannoverschen Museums übergehen sollte, gingen allmählich immer weiteren Kreisen die Augen auf über die hohe Bedeutung, die es auch als Andachtsbild, als religiös tief empfundenes Meisterwerk beanspruchen darf. Kurzsichtige und engherzige Eiferer haben indessen den Ankauf hintertrieben, sehr zum Schaden des dortigen Museums, dem es not thut, unter

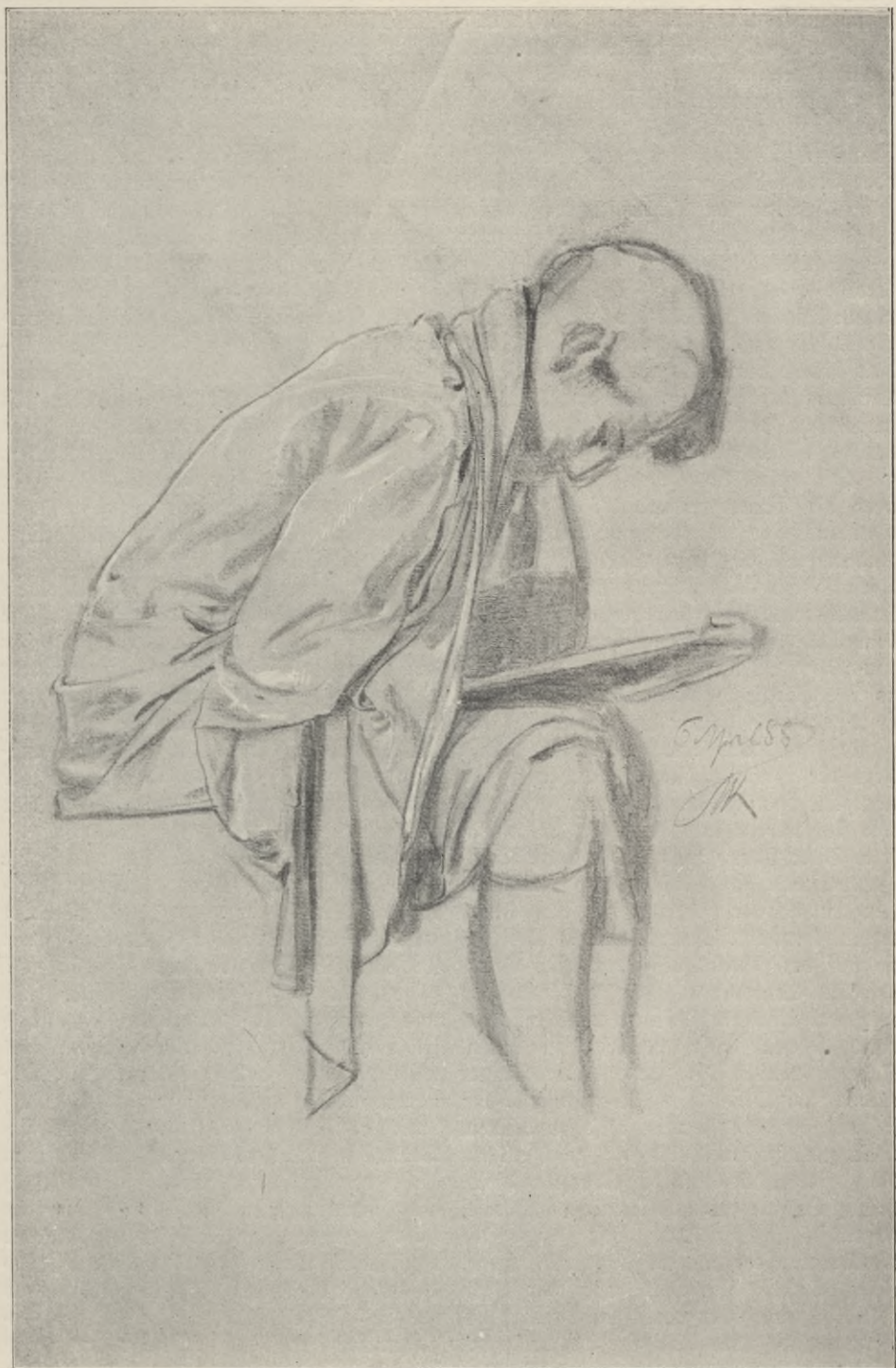

Abb. 67. Studie zur Kreuzigung. Besitzer: Amsler & Rutherford, Berlin.

die Fülle minderwertigen Besitzes auch einige Kunstwerke von bleibendem Werte einzureihen. Und ein solches Werk wäre Klingers Kreuzigung gewesen. Man stelle es einmal mit den so ganz anders empfundenen Werken früherer Maler in Parallele, etwa mit van Dyck, dessen Christus als „schöner Mann“ am Kreuze sich windet, während die Seinen in theatralischen Posen und nervöser Beweglichkeit unter dem Kreuze schauspielhaft sich gebärden. Man wird gleich fühlen, wo die größere Religiosität und Weihe sich findet. Sicher nicht bei van Dyck. — Beim ersten Anblick dieser Kreuzigung (Abb. 68) haben aber wohl die meisten das „Kreuzige, Kreuzige“ über den Künstler selbst gerufen, der doch zeigte, daß er auch hier nicht gesonnen war, ausgetretene Pfade zu wandeln. Golgatha stellt er, an gewisse altitalische Bilder erinnernd, als das gepflasterte Plateau eines Hügels dar, von dem aus man in der Ferne Jerusalem hoch auf dem Berge erblickt. Zur Rechten stehen die drei Kreuze, ganz niedrig, in das aufgerissene Pflaster eingelassen. In der Mitte Christus, den wir fast im Profil sehen und der nicht als Sterbender oder Verstorbener, sondern als Lebender und verklärt Leidender dort hängt. Diese Christusgestalt ist zweifellos das Glücklichsste im Bilde. Sorgfältig sucht Klinger die Naturwahrheit der Scene festzuhalten; die Füße stehen auf einem Querbrett und zur Unterstützung des schwer hängenden Körpers ist am Kreuze ein hervorragendes Holz angebracht, auf dem die Figur rittlings ruht. Thatsächlich hat in der hier geschilderten Form, nach historischer Forschung, die Kreuzigung stattgefunden und man wird sich daher daran gewöhnen müssen, sie so dargestellt zu sehen, wenn auch die ältere Kunst eine ganz unhistorische Wiedergabe des Vorgangs bevorzugte. Hände und Füße sind von Nägeln durchbohrt, das Haupt von der Dornenkrone umsäumt und so, halb hockend, halb hängend, sehen wir Christus vor uns. Die Züge sind erfüllt von ungeheurer Ernste, von göttlicher erhabener Stille, von heimlichem Triumph und von wortlosem Mitleiden mit den Seinen, die da vor ihm stehen. Hier Magdalena, die, von Johannes und der Salome gestützt, die Hände ringend, ohnmächtig zusammenbricht, dort

die Madonna, die als ältere Frau naturgemäß geschildert ist, die, von übermenschlich großem Schmerze durchbohrt, wie zu Stein erstarrt, thränenlos, wortlos zu dem Gekreuzigten hinüberblickt. Ganz zur Rechten ist wohl der böse Schächer zu denken, der schon, das Haupt neigend, ausgelitten, zur Linken aber der gute, der vertrauensvoll zum Herrn hinüberfiehet, neben dem zwei Knechte stehen, die sich offenbar am Kreuz noch zu schaffen machen. Den Raum zur Linken füllen eine Anzahl Zuschauer. Voran zwei antikisch anzuschauende und weiterhin eine Gruppe, die sichtlich die römischen Beamten und das jüdische Volk, die Schriftgelehrten repräsentiert. Klinger verzichtet darauf, diese überaus farbig gehaltenen Figuren besonders lebhaft in Aktion zu setzen. Er will offenbar diesem Teile des Bildes keinen besonderen Nachdruck verleihen und die Aufmerksamkeit durchaus auf die Mittelgruppe und von dieser wieder auf Christus richten. Da er nicht nach hergebrachtem Schema Christus hoch am Kreuze in die Mitte des Bildes bringt, muß er eben alles der veränderten und naturwahr umgestalteten Komposition gemäß umstimmen. Es wird lange dauern, bis diesem Werke einigermaßen Gerechtigkeit widerfährt, aber so viel ist gewiß, daß selbst auf der Pariser Ausstellung, inmitten so vieler anderer und zum Teil weit größerer und drahtischerer Arbeiten, mir diese Kreuzigung Klingers als das Bild auffiel, das mehr als alle anderen von einer ersten Persönlichkeit, von einem Denker und von einem Maler sprach, der seine eigenen Bahnen geht und es ruhig erwartet, bis man ihn zu verstehen anfangen wird. Mir scheint, er will das Seelische des Herganges in der ganzen furchtbaren Größe, aber auch der ganzen drahtischen Wahrheit erzählen, verzichtet aber gern darauf, die Statisten, das Volk, als solches besonders eingehend zu schildern. Auf der Farbenskizze waren diese noch viel mehr malerisch gehäuft, als Masse angedeutet. In der Ausführung beschränkte er sie mit voller Absicht, giebt nur Typen, die Judentum und Heidentum repräsentieren, wobei allerdings das Heidentum in Bezug auf körperliche Schönheit und Kraft merklich im Vorteil ist, dafür aber auch ohne seelische Ergreifen-



Tab. 68. Kreuzigung Christi. Eigentliche.



Abb. 69. Studie zur Kreuzigung. Dresden. Königl. Kupferstichkabinett.

heit, nur als schöne Larve, dem erschütternden Vorgang beizohnt. Der Gegensatz zwischen dieser schönen Griechin und der tief empfundenen Madonna ist schlagend und glücklich erfunden. Auffällig bleibt die Wahl des halb geistlichen Gewandes bei dem ganz rechts stehenden Rabbiner oder Hohenpriester, der mehr einem katholischen Geistlichen in der Soutane als einem jüdischen Rabbi ähnlich sieht. Da über dem Kreuze noch die Schrifttafel fehlt, so wird sie wohl von dem links sitzenden Schreiber soeben mit der Aufschrift ver-

sehen, wodurch dieser Gruppe eine ruhige Handlung gegeben ist.

Den erhabensten Ton aber fand er in der Madonnen-gestalt, die eben jene am lautesten verdämmen, welche in flandrischen Bildern, oder Mantegna's Werken die herbe Größe solcher in Schmerz erstarrten alten Frau und Mutter höchlichst bewundern würden. Daß diese mater dolorosa ganz Schmerzempfindung sein muß, daß hier kein Raum für liebliche Schönheit blieb, betont Klinger mit Recht.

Rom war der Ort, wo Klinger, in großartiger Einsamkeit lebend, zwar nicht ein anderer wurde, aber alle in ihm schlummernden Kräfte frei entfaltete. Sogar sein litterarisches Talent entdeckte er hier. In der schon mehrfach erwähnten Schrift „Malerei und Zeichnung“ (Leipzig,

1891) suchte er sich selbst Klarheit über das Princip seiner Kunst zu verschaffen. Wenn auch mancher Lehrsatz dieses Buches allzuweh auf Klinger's eigenes praktisches Bedürfnis zugeschnitten, ihm sozusagen auf den Leib geschrieben ist, bleibt es doch eines jener seltenen Dokumente, in denen ein hervorragender, sonst gar nicht redseliger Künstler über seine Kunst eine Fülle guter Gedanken äußert, voll origineller Einseitigkeit oft, aber immer bestechend.

In Rom kam auch ein Cyklus zum Abschluß, in dem sich Klinger gerade als

echter Deutscher Künstler erweist. Es ist ja ein eigentümlicher Zug deutscher Kunst, daß sie den Todesgedanken mit einer Art zärtlicher Andacht und graufigen Behagens immer wieder aufgreift, wie Dürer, Holbein, Burgkmaier und so mancher andere es thaten bis auf Kethel und die Modernen herab. Nirgends so wie im deutschen Volkslied, besonders in Liebesliedern, wird ja auch der traurige Gedanke des Scheidens im Tode behandelt. Während bei Klinger die Schreckensgestalt des Knochenmannes bisher mehr im Hintergrunde oder als Abschluß seiner Werke drohte, macht er ihn nun zum Mittelpunkt und Helden der Erzählung in dem 1889 erscheinenden, aber längst vorbereiteten Opus XI „vom Tode I“.

Klinger will hier nicht nur, wie Holbein, mit keckem Humor und scharfer Satyre darstellen, wie der Tod rücksichtslos jeden Stand, ob Kaiser, Papst oder Bettelmann, jedes Geschlecht und Alter packt und zwar alle in dem Moment, da er am wenigsten erwartet und willkommen ist. Er will auch nicht, wie Kethel, ein festgefügtes Drama geben, sondern seine Gedanken über den Tod, über sein Eingreifen in das Menschenleben, über das Denken und Fühlen der Menschen vom Tode in höchst malerischen Bildern frei aneinanderreihen, will uns nur daran erinnern, daß der Tod unserer wartet

in jedem Augenblick und unter der verschiedensten Gestalt, daß wir ihn daher in Ruhe und Heiterkeit erwarten sollen. Es liegt darin eine hohe seelische Größe. Daß es Klingers ureigenste Anschauung ist, erkennen wir aus der Einleitung. Zu stiller Nacht (1) sitzt er selbst im Garten auf der Düne, einsam am Meeresstrande, und über die Gartenhecke hinweg sieht er draußen müde Wellen ans Ufer rollen und mit leisem Plätschern ihre vom Monde beschienenen Rämme heranschieben. Zu seinen Füßen haucht das vom Tau besench-



Abb. 70. Studie zur Kreuzigung. Dresden. Königl. Kupferstichkabinett.

tete Erdreich einen Duft wie frische Schollen von geöffneten Gräbern aus. Gespenstig zerrissene Wolken jagen um den Mond, nehmen tolle Formen an wie kämpfende Untiere oder wie eine nach ihnen haschende Phantasiegestalt. Das Mondlicht spielt über Stirn und Wangen des Mannes, der verträumt auf der Gartenbank ruht, dessen Gestalt in die allgemeine Dunkelheit hinein zu versinken scheint. Doch vor ihm taucht ein Lilienstengel aus dem Dunkel auf, um den ein Nachtschmetterling gaukelt wie eine einsame Seele, die ihrer Körperhaft entflohen. Es ist eine jener großen, stillen, traumhaft poetischen Nächte, in denen die Natur Schauerliches und Schwermütiges zu atmen scheint, alle freundlichen Gedanken scheucht und uns, die in der Einsamkeit verloren sitzen, von der Ewigkeit der Natur und der Endlichkeit alles Menschlichen zu predigen scheint.

Nadel und Stichel hat Klinger auf diesem Blatte mit grandioser Kühnheit gehandhabt, und namentlich im Vordergrund mit gewaltigen Strichlagen gearbeitet, so daß im Abdruck fast als Hochrelief die Druckfarbe sich hebt.

2. Seeleute. Das Meeresrauschen weckt im Künstler Wellenträume. Der Seeleute denkt er, die unter tausend Gefahren fern im Südmeer vor dem Sturme treiben, der ihr Fahrzeug an die Korallenriffe schleudert. Am Saume der weißen Brandung starren die Rippen des gekenterten Bootes empor, als hätten sie einst den Brustkorb eines lebenden Wesens umspannt. Auf die niederen, von der Flut überspülten Klippen, haben drei Matrosen das nackte Leben gerettet. Ihnen, die Hunger und Durst mit baldiger Vernichtung bedroht, erscheint plötzlich die Todesgefahr noch grauenhafter, noch eiliger. Denn eine kolossale Riesenschildkröte, ein grünlisches, fabelhaftes Untier, streckt die breiten Flossen empor, schiebt sich schwerfällig heran. Will der Mann dort, den Fluten eben entronnen, sich nicht von neuem in sie stürzen, so wird im nächsten Augenblicke der Schnabel des Untieres oder ein Hieb der unförmlichen Tazge ihn rettungslos niederstrecken. Auf die letzte Spitze des Riffes ist er in Todesangst zurückgewichen. Ihm bleibt nicht, wie den beiden Genossen, noch die Möglichkeit, sich durch Sprung von Klippe zu Klippe zu retten.

Wie ist dieses Blatt technisch behandelt! Die wasserglatten Felsen und die Silhouetten der Männer sind in breiten Aquatintatönen, die Tuschebehandlung nachahmend, hingesezt, mit ausgesparten Lichtern, die wie mit Deckweiß aufgesezt wirken. Der Stichel ist nur sparsam verwendet, besonders in dem durch seltsam krause Linien angedeuteten Dunst des Horizontes und der darüber hinziehenden Luft.

Unter dem Bilde blieb noch Raum genug, eine gohamäßige Höllenphantasie als schmalen Bildstreifen darunter zu sezen. Zur Rechten der Satanas selbst, der mit Behagen die Menschenscharen in das aufprasselnde Höllenfeuer hineinstürzen sieht, in das sie von Teufeln hinabgedrückt werden. Zur linken wankt müde der Tod heran, der neue Beute bringt und den Krüppel, Elende und Bettler, die schon am Rande der Hölle stehen, nochmals vergeblich um Gnade und Mitleid ansehen. Die Figuren sind zum Teil ganz flüchtig, skizzenhaft angedeutet, aber der friesartige Streifen wirkt völlig bildmäßig, man könnte ihn etwa im Biergstile monumental ausgeführt sich denken.

Die folgenden Blätter haben das gemeinsame, daß um jedes Mittelbild ein Rahmen sich legt, der inhaltlich wie formal mit dem Mittelbilde zusammengeht und doch einen wundervollen Abschluß giebt.

3. Meer. Noch braust das Meer in unserer Phantasie, ungeheure Wogen sehen wir rollen und plötzlich eine Riesenfaußt nach dem hilflos treibenden Schiff greifen, den Mast packend, es in die Flut hinabdrücken. Der Rahmen mit seinem feinen Aquatintaton ist eintönig, matt, wie die Tiefe des Meeres. Und wirklich sehen wir drunten auf dem Meeresgrunde, zwischen zarten Seeblumen, einen Schädel bleichen, dessen Gebiß wie eine Perlenreihe schimmert. Das ist das Ende derer, die kühn die Fluten durchschiffen.

4. Chauffee. Sie führt uns zum Lande zurück, auf eine tief ins Bild hinein sich erstreckende öde Chauffee, die von jungen Bäumchen schattenlos eingesäumt ist. Als Vorbild diente Blatt 2 aus Opus VII (s. Abb. 49). Hell glänzt die Straße, über die nur hier und da das Wasser in kleinen Rinnsalen fließt und daran erinnert, daß kurz zuvor ein schweres Gewitter vorüberzog. An einem der jungen Bäume ist

der Blitz niedergefahren, ihn zersplitternd. Und der Blitz hat auch das alte Weib niedergeschmettert, das seines Weges daher leuchte und nun leblos, wie ein starrer Klumpen mit seiner weißen Kiepe liegen blieb. Schon lacht der Himmel wieder und leuchtet harmlos die Sonne, endlos und gleichgültig zieht sich die kahle Straße dahin; alles so alltäglich. Wir begreifen kaum, warum es dem Tod dort auf dem Rahmen gefallen hat, seine Hand auszurecken und die Blitzschlange just auf das arme selige Weib herniederzusenden.

5. Auf der Bank am Ufer des Teiches hat sich an schwülem Sommerabend die Mutter müde niedergelassen und neben ihr steht der Wagen, in dem ihr Liebling, ihr Kind, sanft schlummert. Leise sinkt auch ihr Haupt hintenüber. So still, so einsam ist es rings umher. Niedere Büsche umsäumen fern das Ufer, dunkler Wald steigt geheimnisvoll darüber empor. So wundervoll einlullend, so behaglich ist der Duft aus dem hohen Grase, die frische Kühlung vom Wasser her, daß die Schlummernde gar nicht ahnt, wie eine geheimnisvolle Nacht das Kind aufgeschreckt und aus seinem Bettchen gestürzt hat. Sie sieht nicht die räuberische weiße Gestalt des Todes in der Ferne verschwinden. Aber sie wird erwachen, ihr Blick wird entsezt auf der

Wiege haften, auf dem Kißen, das zugleich mit dem Kinde herausgefallen, sie wird die Wiese und den Wald absuchen, sie wird jammernd am Uferande hinspähen. Aber



Abb. 71. Studie zur Magdalena der Kreuzigung.
Dresden. Königl. Kupferstichkabinett.

kein Klagen und kein Suchen, nichts wird ihr das Knäblein wiedergeben, das der Tod so geheimnisvoll davon getragen. Trauernd halten auf dem Rahmen zwei Engel Wacht, und zwischen ihnen geht über jungem Grün strahlend die Sonne unter.

6. Herodes, der mächtige Bierfürst, hat

sich hoch vor aller Welt seinen Königsthron errichtet, und nun liegt er dort in Staube und wälzt sich in Krämpfen. Das Gift frißt in seinen Eingeweiden. An der Lehne des Thrones ist der Purpur hängen geblieben, die Krone rollt ihm vom Haupte fort über den nachdunklen Rahmen hin, auf dem der Wächter, einsam spähend, mit erstauntem Blick dies Zeichen der Herrschermacht wie wertlosen Sand im Sande vorüberhuschen sieht. Wie schaudervoll dies Ende! Niemand ringsum, der dem von Todesqualen Gemarterten zu Hilfe kommt. Mitleidslos, klar und sonnenhell spannt sich der Himmel, lange Abend Schatten in die weite Arena werfend. Enttäuscht verlassen die Zuschauer die Arena des Lebens, da der große Schauspieler Herodes so kläglich seine Rolle endet. Gewaltig aber hebt sich der dunkle Thronstuhl empor in seiner einsamen Pracht, die Größe des gefallenen Menschen überragend.

7. Landmann. Hinter dem Pfluge ging der Landmann, mühsam den fetten Boden furchend. Die müden, abgetriebenen Säule schleppen den Pflug zitternd in der Sonnenhitze, und plötzlich verwickelt sich eines der Tiere mit dem Hinterfuße im Geschirr. Der Bauer neigt sich, es zu befreien, aber das nervös gewordene Tier trifft ihn mit einem Hufschlage, daß er taumelt, zusammenbricht. Aus tödlicher Kopfwunde strömt sein Blut. Es sickert hinab in die Furche und die Erde saugt es auf, die in dem dunklen Rahmen ausgestreckt liegt als die Unerfättliche, die alles in sich verschlingt und alles verdaut, die ihr Haupt auf dem aufgedunsenen Körper eines krepiereten Hundes bettet, die mit ihren Füßen behaglich einen kalten Schädel umkrallt. Dachte Klinger hier an 1. B. Mojs IV, 11: „Verflucht seist du auf der Erde, die ihr Maul hat aufgethan und deines Bruders Blut von deinen Händen empfangen“? Aber aus Tod und Verweisung spricht ewig neues Leben. Zur Linken und Rechten wuchert üppig der Weizen empor und die bunten Blumen, um welche die Schmetterlinge dort oben flattern.

8. Auf den Schienen: Durch das Hochgebirge führt der Schienenweg, schwindelhaft steil fällt zur Seite die Felswand bis tief hinab in das hochdurchströmte Thal. (Abb. 72). Das kleinste Hindernis genügt, den entgleisten Zug in die fürchterliche Tiefe

hinabfahren zu lassen. Und da hat sich's der Tod selbst auf dem Geleise bequem gemacht. Die Schienen hat er verbogen, und über ihnen liegend erwartet er den Zug. Die Finger hat er in den zahllosen Mund gesteckt, als wolle er frohlockend pfeifen oder ein irreführendes Signal geben. Auf dem dunklen Rahmen aber sehen wir vorgeedeutet das Kommende. Im Todesschrecken verzerrte Köpfe, die von ihrem Kumpfe getrennt sind, verbogene Schienen, die zum Ornament sich winden.

9. Arme Familie: Jene hat der Tod auf den Schienen erwartet. Aber er scheut auch nicht die Mühe, hinaufzuklettern in die elende Dachkammer, dort, wo er sein Opfer, in Tüchern gehüllt, auf dem Stuhle sterbend findet, den Mann, den Arbeiter, der so mühsam seine Familie ernährt und der nun, arbeitsunfähig geworden, im Elend verkommt. Das ratlose Weib starrt verzweifelt hinaus durch die Dachluke, hinauf zu dem erbarmungslosen Himmel, ein elendes, mageres, vom Hunger verzehrtes Geschöpf im Arme. Auf dem Rahmen aber steht winkend der Tod, und zu seinen Füßen werden zwei frische Gräber geschaufelt.

Und nun zum Schluß: Der Tod als Heiland. Ein Monumentalbild ist hier auf der Kupferplatte entworfen (Abb. 73). Ein steingefügter Sockel, der den Blick in den offenen Sarkophag gewährt, in dem, lang hingestreckt der Leichnam ruht. Schon beginnt er sich aufzulösen. Der Leib ist eingefallen, die Muskeln erschlafft, der Beckenrand, die Gelenke treten scharf hervor, das anatomische Können des Künstlers in plastischer Klarheit bezeugend. Der da hingestreckt ist, hat den Frieden. Nur dem thörichten, gedankenlosen Menschen erscheint dies Bild schreckhaft, ekelregend, nicht dem Weisen. Der Tote hat ja erreicht, was jene wohl tausendfach sich wünschten, die wir auf den vorangehenden Blättern mit Not und Elend ringen sahen, die Schiffbrüchigen des Lebens.

Und doch — alle haben sie den Tod um Erlösung angerufen, und jeder stoh ihn in dem Momente seines Erscheinens. „Wir fliehen die Form des Todes, nicht den Tod, denn unser höchster Wunschziel ist Tod,“ so lesen wir auf dem Sockel über dem verwesenden Leichnam.



Abb. 72. Auf den Schienen. Radierung. (Aus: Vom Tode I. Op. XI. 8.)

Und vor uns auf dem Bilde erscheint der Tod als Erlöser, als Heiland mit der Friedenspalme, als Lichtgestalt den Menschen, die in der Wüste des Lebens irren. Aber alle verkennen sie ihn, niemand will sich ihm unterwerfen. Alt und jung, Mann, Weib und Kind stürmen entsetzt davon. Nur der Greis fällt anbetend ihm zu Füßen, läßt segnend vom Tode sich erlösen. Er allein ist reif. So hatte es Klinger auf

Mädchen nacheilt, das angstvoll flüchtet. Unten stößt ein Weib verzweifelt mit dem Fuße das Verderben von sich, während ein leichenvertilgender Riesenkrebs sich über den Mann gelagert hat. Das Motiv des Riesenkrebses, der in stiller Gefräßigkeit am Menschenleichen zehrt, hat übrigens Klinger schon 1878 in einer Skizze festgelegt (Abb. 75, Dresdener Kupferstichkabinett). Nur scheint es hier eine Art Abdrücken, ein böser

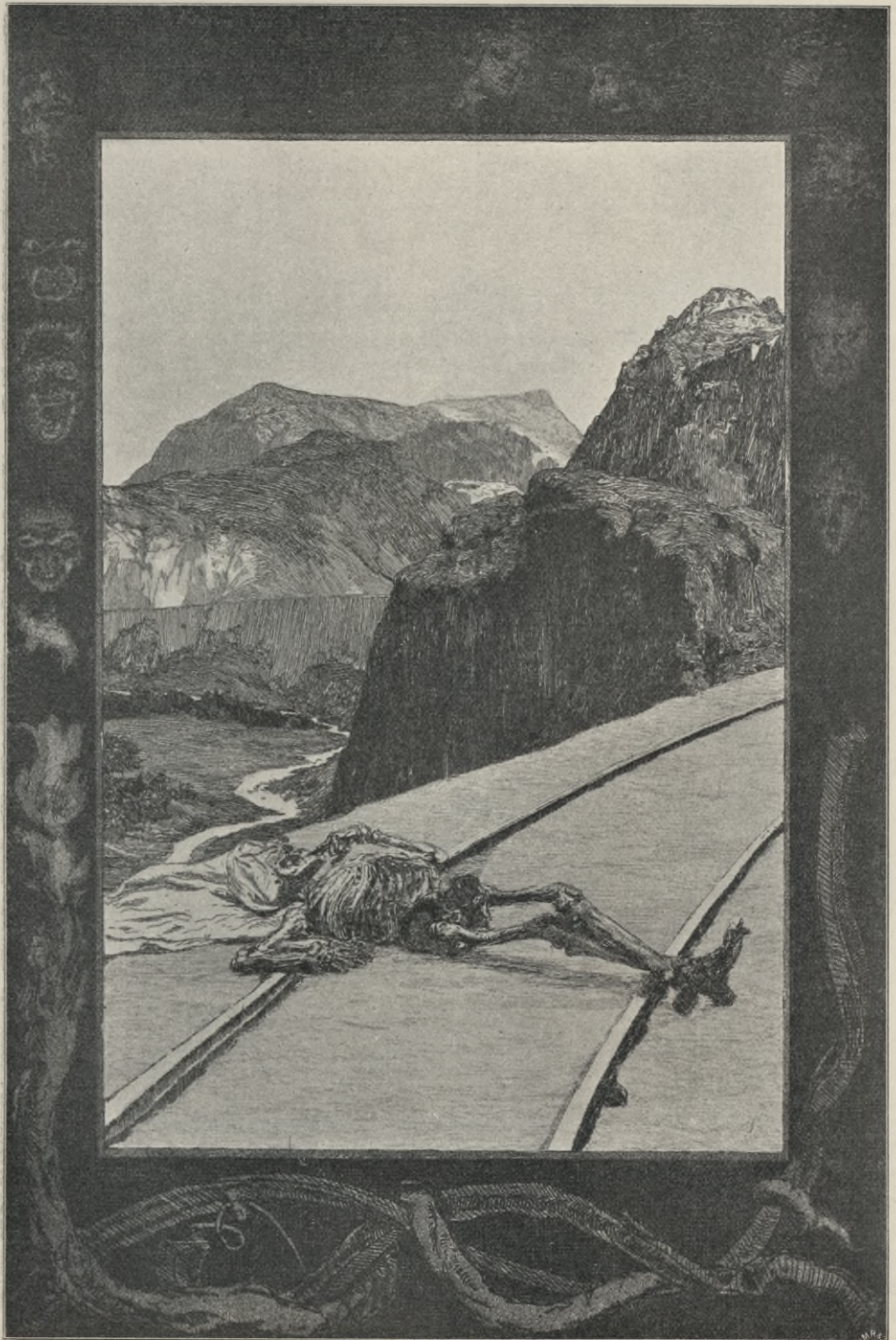

Abb. 73. Der Tod als Heiland. Habiterung. (Aus: Vom Tode I. Sp. XI, 10.)

dem Entwürfe zu diesem Blatt (Abb. 74) angedeutet in den dort beigefügten Versen: „Dulden muß der Mensch sein Scheiden aus der Welt wie seine Ankunft; reif sein ist alles.“ Warum also flieht die thörichte Menschheit vor dem Unvermeidlichen in Todesangst? Aber Todesangst umspielt auch auf dem Rahmen die Scene. Auf zuckenden Herzen steht der Tod. Er greift nach dem Manne, der ihm entflieht, er packt nach dem Weibe, das unter seinen Griffen sich windet, dem Gott Amor hat er die Schlinge um den Hals geworfen, während er durch die Lüfte mit satanischem Grinsen dem

Traum zu sein, der ein junges Weib fällt. So klingt das Lied vom Tode aus.

Diesem ersten Totenlied läßt Klinger ein zweites folgen, das wohl in jeder Beziehung den Höhepunkt seines Schaffens als graphischer Künstler bezeichnet. Nicht nur das wachsende Format der Blätter, vor allem die wahrhaft gigantische Kraft, mit der er in dem gegebenen Rahmen das Bild monumentalisiert und die an sich zum Teil genrehaften Motive zu historischer Größe erhebt, setzen uns in Erstaunen. Blatt um Blatt erscheint da der Todesgedanke in seinen Beziehungen zu menschlichem Leben

und menschlichem Wirken. Technisch ist hier | angewandte Aquatinta, tritt fast ganz gegen
alles aufgeboten. Welcher Reichtum an | die Grabstichelarbeit zurück. Klinger denkt



Abb. 74. Entwurf zu „Der Tod als Heiland“. Zeichnung.
Dresden. Königl. Kupferstichkabinett.

Tönen, welche ungeheure Fülle von Ab- | aber nicht daran, mit wenigen schön ge-
stufungen und Modellierungen! Die Ra- | schwungenen Kreuzlagen, etwa in der Art
dierung, und selbst die früher so virtuos | der Rubensstecher und der Franzosen des

siebzehnten Jahrhunderts, sich zu begnügen. Der moderne Stecher kann ja seine Platte nach der Vollendung auf galvanoplastischem Wege verstählen, und die so verstählte Platte gewinnt eine Härte und Dauerhaftigkeit, daß selbst die feinste geritzte Linie beliebig viele Abdrücke erlaubt, die stark ausgegrabenen Tiefen beständig ihre Tiefe behalten. So kann Klinger eine Unendlichkeit von Abstufungen und damit diese großartige Wirkung geben, kann den Stichel mit jener Freiheit gebrauchen, die in Frankreich durch Gaillard, in Deutschland durch Stauffer-Bern inauguriert war.

Klingers Naturkenntnis, seine Fähigkeit, den Körper in allen Einzelheiten bis in das Kleinste durchzuarbeiten, hat sich un-

fordert, oder begnügt sich mit bloßem Andeuten der Formen, die der Beschauer selbst sich ergänzen muß. Vor allem — man fühlt, jedes dieser Blätter ist bis zum letzten ausgereift, nirgends etwas Eiliges, Überstürztes, nirgends etwas gemacht, damit die Arbeit schnell fertig und auf den Markt geworfen werden kann. Eher zu viel, als zu wenig ist geschehen. Manches, was im ersten Entwürfe wohl gelungen, ihn doch noch nicht befriedigte, ist bei erneutem Ausschleifen und Nachstechen nicht besser geworden, — wenigstens scheint es uns so. Zuweilen auch macht es den Eindruck, als ob in dem doppelten Streben nach malerischem Effekt in Verbindung mit höchster Plastik der Form eine volle Verschmelzung



Abb. 75. Zeichnung. Dresden. Königl. Kupferstichkabinett.

gemein gesteigert. Wie die großen Italiener des Quattrocento scheut er nicht vor herben Formen zurück, sieht er von aller Gefälligkeit und Schönthuererei der Linie ab und mit Mantegneser Härte stellt er den Charakter der Form über den süßen Wohlklang. Bald versteht er, durch große massive Töne, durch weite ausgepartete Flächen zu wirken, dann wieder durch die subtilste Detaillierung der Einzelheiten. Obwohl er die impressionistische Darstellungsweise so gut wie irgend einer der Modernsten beherrscht, läßt er sich doch nicht von der Mode hinreißen. Wo ihn schöne Einzelheiten der Gestalt entzücken, arbeitet er sie in voller Plastik durch, man könnte sie in Bronze geformt denken. Und daneben verfügt er wieder über eine hohe Steigerung des malerischen Empfindens, arbeitet er mit konturlosen Tonmassen da, wo es die Stimmung er-

beider nicht gelungen wäre, als ob Bildhauer und Maler in unentschiedenem Kampfe gelegen hätten. Aber wie viel erfreulicher ist dieses Ringen und Streben, als alle selbstgefällige glatte Virtuosität!

Mit ihrer ungeheuren Ernsthaftigkeit des Gedankens und der Durchführung, mit ihrer lapidaren Form, ihren kolossalen Gestalten erscheinen diese Blätter vom Tode II in einer gewissen Richtung als das Letztmögliche, das überhaupt geschaffen werden kann, als die Blüte Klinger'schen Eigenwesens. Sie haben zum Teil etwas erschreckend Großartiges, etwas Übermenschliches. Um dieses Opus vom Tode II zu studieren und zu genießen, muß man gewillt sein, von allem Kleinlichen, Lieblichen und Alltäglichen fern, den Offenbarungen eines im größten Stile dichtenden Malers sich hinzugeben und muß man,



Abb. 76. Integer vitae. Radierung. (Aus: Vom Tode II. Sp. XIII.)

nebenbei gesagt, nicht vor Nachbildungen, sondern vor den Originalen selbst stehen. Denn gerade hier fühlt man, wie wesentlich die Art der Ausführung für den Eindruck ist. Diese oft stahlharte Schärfe der Formen, diese plastisch wuchtigen Gegenätze von zart gestichelten Lichtern und mächtig in die Platte gegrabenem Dunkel müssen

die Empfindung aufregen, das Auge gefangen nehmen.

Klinger ist in seinem Cyklus vom Tode II noch weniger allgemein verständlich als sonst. Es liegt ihm auch wohl nichts daran. Wer nur als Künstler fühlt und betrachtet, wird am liebsten jedes dieser gewaltigen Bilder auf sich einwirken lassen und wenig Sorge tragen um den Gedankenleitfaden, der sie als Cyklus zusammenbindet. Aber doch giebt es zwischen diesen, einzeln entstandenen und so Weites umspannenden Blättern einen solchen verbindenden Gedanken. Nur ist es nicht Klingers Art, zu jedem Blatte einen breiten Kommentar zu geben, und so kann hier auch nur gesagt werden, was etwa ein aufmerksamer Betrachter an inneren Beziehungen der Blätter zu einander empfindet. Ob das des Künstlers Intentionen trifft, vermag nur er zu sagen.

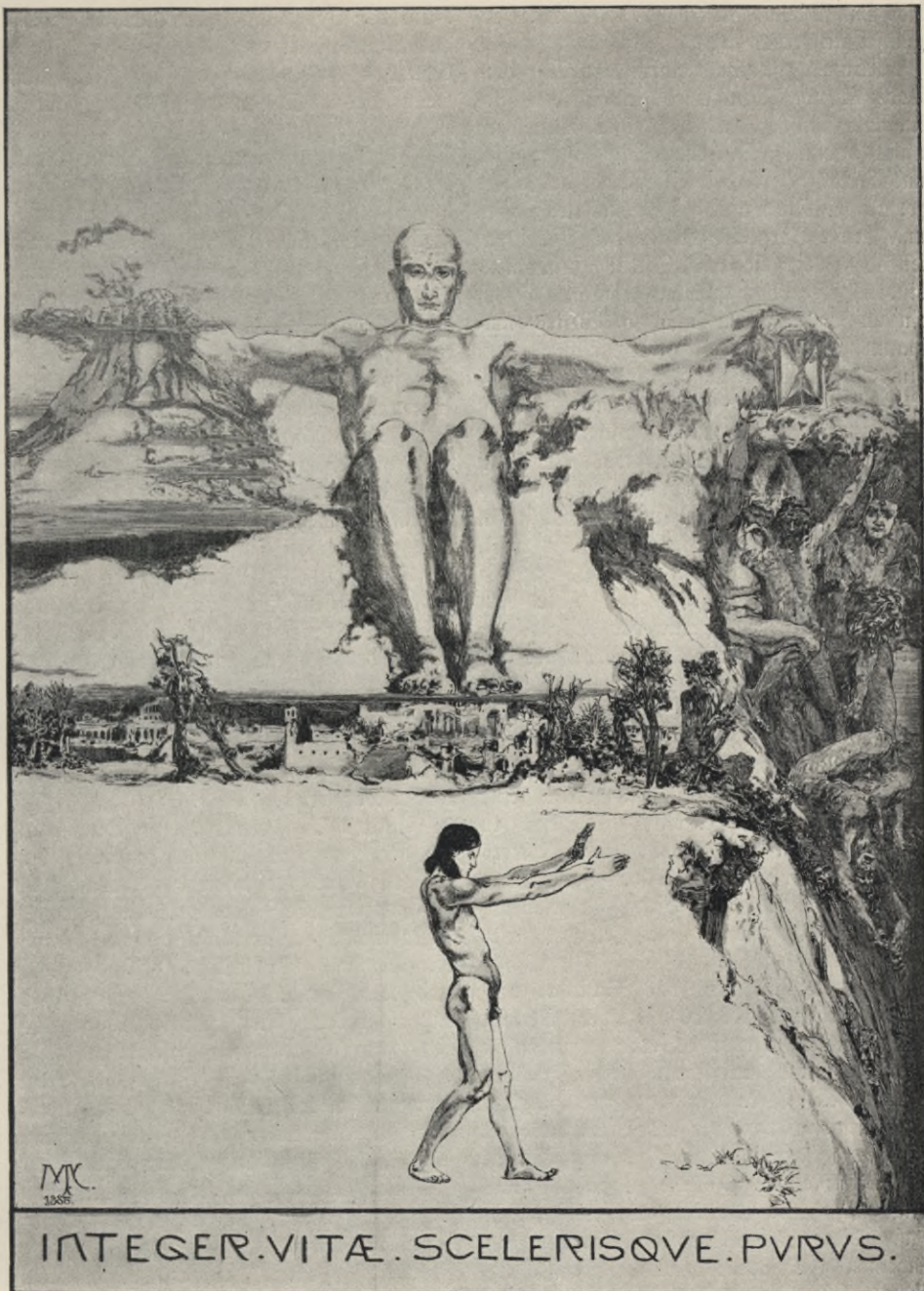
Fehlen aber würde, wer über dem Forschen nach dem Sinne der Darstellung vergißt, den künstlerischen Eindruck als das erste und wichtigste zu genießen, wer mehr für den Verstand als für das Auge hier Offenbarung sucht.

Das Vorwort „Integer vitae“ von „Zum Tode II“ giebt in leichten, vieles nur andeutenden Strichen ein Bild, das in seiner Großartigkeit wohl mit Dürers Holzschnitt zur Apokalypse wetteifert, jenem Gottvaterbildnis auf dem Regenbogen, vor dem Johannes der Apokalyptiker sich beugt.

Klinger läßt uns das Schicksal verkörpert sehen (Abb. 76). Über Göttern und Menschen thront es erhaben in kalter Unerbittlichkeit auf dem Felsenstiege, ein nackter Riese, kahlhäutig, mit starrem Blicke, mit Lippen, die erbarmungslos fest zusammengekniffen sind. Seine Rechte scheint auf einem Vulkan zu ruhen, seine Linke faßt ein Stundenglas, und seinen Füßen dienen die Städte der Menschen zum Schemel. Seitwärts aber, am Felsenabhang, schweben der Menschheit Götter über dem unendlichen Abgrund, des Schicksalwinkes harrend, der sie hinabstürzen wird in die Tiefe des Vergessenseins, wie die Götter der Hellenen, die da vor unseren Augen schon hinabsinken. Aber vor uns schreitet der Mensch jenem Abgrunde zu. Mit Schauern fährt er zurück, da die gähnende

Kluft vor ihm sich aufthut, die Ewigkeit — das Nichts, dem er verfallen muß wie die Götter, ob er schuldig oder unschuldig, auch wenn er „rein und unbefleckt“ durchs Leben schreitet.

Blatt II zeigt einen Fürsten, bereit, die Kriegsfackel, trotz des Flehens seiner Gattin, in friedliche Gefilde zu schleudern, in die weite Landschaft mit ihren Fruchtbareit prangenden Aekern, ihren rauchenden Schloten, ihren von Schiffen wimmelnden Hafens. Mit finsterner Entschlossenheit nimmt er Schwert und Fackel entgegen, die der Tod in Gestalt eines Bischofs ihm knieend überreicht. Vergebens fleht die Königin. Der Jubelruf der Großen des Reiches über-tönt ihre Stimme. Finsternen Blickes preßt der Fürst seinen Sohn an sich, entschlossen, seinem Ruhme alles zu opfern, sein Reich, sein Glück, selbst das eigene Kind.

Blatt III. Der Philosoph, der Forscher, der sein Leben daran setzt, den eisglatten Felsen der menschlichen Erkenntnis, den Gipfel des Wissens zu erklimmen. Aber nahe dem Ziele entgleitet ihm die Brille und so hängt er hilflos, unfähig, die Inschrift auf dem Gletscherfelde zu entziffern: „sciens nescieris“, die des Schicksals Hand dort niederschrieb.

Blatt IV. „Genie“, eine Darstellung des Künstlerwahns, ist nur in einem vorläufigen Entwurf radiert (Abdruck vom 29. Januar 1888 im Dresdener Kupferstichkabinett). Zur Linken zwei Frauen am Klavier, vierhändig spielend, während die Geister der Kunst über ihnen emporschweben. Der Künstler aber, dessen Schöpfung die Menge begeistert, zu dessen Füßen ein Genius ruht, ihm den Lorbeerkranz zu reichen, er sieht Entsetzliches: sieht den strebenden ringenden Menschengeist in Gestalt des Prometheus, von Geiern zerfleischt, gemartert für seine Kühnheit, zum Ewigem, Göttlichen sich emporringen zu wollen.

Blatt V „Glend“ (radiert 1892). Klinger giebt da eine allegorische Schilderung, die eines gewissen sozialen Beigeschmackes nicht entbehrt. In Massen sehen wir Fronarbeiter ins Joch gespannt, ungeheure Lasten zu bewegen (Abb. 77). Eine kurze Pause ist ihnen gestattet, ist der sie es nicht einmal der Mühe wert halten, das gemeinsam getragene Joch von den Schul-

tern zu streifen. So kauern sie dort. Ein mütterlicher Stolz spricht aus ihren Zügen. Ein Alter zunächst, der sein bißchen Nahrung Eine Kuh blickt teilnahmsvoller auf das aus dem kleinen Blechtopf gelöffelt hat gesäugte Kalb. Weiter ein junger starker



Abb. 77. Eisenradierung. (Aus: Vom Tode II. Sp. XIII, 6.)

und nun ohnmächtig ermattet das Haupt in der Hand birgt. Ein Weib daneben, das die Pause benutzt, um dem Säugling die Brust zu geben. Aber kein froher Bursche, aber mit jenem blödsinnig tierischen Ausdruck der gänzlichen und unablässigen Erschöpfung, in den sich nur ein Hauch sünlicher Gier beim Anblick des Weibes

neben ihm zu mischen scheint. Entsetzlich dann der Kopf des Greises hinter ihm, der das Mädchen um den Rest aus ihrer Schüssel anzulehen scheint. Weiter hinten der Kopf eines, der wohl im Streite mit einem andern die Hand erhebt. Im Hintergrund ein Mann, der seine Notdurft verrichtet. Unter allen nicht einer, den man als Ebenbild Gottes zu bezeichnen wagt, alle arbeitsmatt, vertiert und verroht, stumpfsinnig hinbrütend oder blödsinnig geradeaus starrend. Der Typus der Arbeitsmaschine, der geistigen Verkümmern durch körperliche Überlastung. Hinter ihnen, als Rutscher auf dem Wagen, ein Mann mit der Peitsche. Den Moment der Ruhe benützt ein schäbiger Jude, um mit ihm zu schachern. Er weiß im Kleinen seinen Vorteil aus dem Schweiß der Glenden zu gewinnen. Davor aber die herkulische Gestalt des Fronvogtes, wie aus einem Dürerschen Stiche herausgeschnitten, so kraftvoll und gewaltig, so ganz Sehne und Muskelkraft, der mit satyrhaftem Grinsen die Schar seiner Opfer betrachtet, die wollüstigen Freuden der Grausamkeit zu genießen scheint und eben in die Stricke der Geißel einen neuen Knoten knüpft, um schärfer zur Arbeit treiben zu können. Und dieses elende Volk wird in Bewegung gesetzt, um auf dem plumpen Karren ein grandioses antikes Kapitell zum Bau zu schleppen. Ein prächtiges Stück Marmor mit dem Kaiserbildnis geschmückt, über dem der Adler schwebt, während an den vier Ecken Widderköpfe vorspringen und um den Körper schwingvoll edler Akanthus emporschießt. Dies Kapitell von ausgesuchter Schönheit, von edelstem Material, ist offenbar bestimmt, das Haus eines gewaltigen Kaisers zu schmücken, dem alle diese Glenden dort fronen müssen. Gebeugt unter der Last und zitternd unter der Peitsche, keucht eine zweite Schar heran, die im Hintergrund sich als dunkle Silhouette mit ihrer Last dahin schiebt, während am Wege ein paar Körper liegen, die man ausgespannt hat, weil sie sterbend den Dienst versagten. Ein paar urwüchsige starke Bäume überschatten die Stätte des Glendes.

Man mag über diese Schilderung des Arbeiterelendes denken, wie man will, packend, ergreifend, ja aufregend ist sie jedenfalls.

Brutal wahr, wie manche Szenen aus Hauptmanns „Webern“, und nicht minder dramatisch.

Hat Klinger hier soziale Politik treiben wollen? Vielleicht ein wenig. Aber doch, im Grunde genommen, hat er wohl mehr an die zerrüttende Wirkung der harten Arbeit überhaupt erinnern wollen, die den Menschen ins Alltagsjoch einspannt, ihn erschöpft und zu höherem Aufblick unfähig macht, bis er unter dieser selbstgeschaffenen Geißel zusammenbricht, wie der Fürst unter seinem Machtstreben, der Forscher unter seinem Erkenntnistrieb, der Künstler unter seinem nervenzerstörenden Schaffensdrange.

Noch nicht veröffentlicht sind Blatt VI und VII, eine Darstellung des Krieges und der Krankheit als Massenmörder der Menschheit. Die Krankheit sollte unter der Gestalt der Pestilenz dargestellt werden. Ein Probedruck im Dresdener Kupferstichkabinett zeigt vier Männer in orientalischem Gewande, die um die als Mumie gewickelte Leiche eines Jünglings wehklagend hocken. Das Motiv ist wohl der Bibel entnommen „Gott schlägt die Erstgeburt der Ägypter“. Die Platte scheint aber verworfen zu sein.

Bersuchen wir es nun, die besprochenen Blätter nach ihrem Gedankengange zusammenzufassen. Auf Blatt I sahen wir das Schicksal hart und unerbittlich über Menschen und Götter walten. Der Mensch aber, ob er sein Schicksal sich selber schafft, ob er durch höhere Gewalten gezwungen dahingeht, ob er ringt und kämpft oder thatenlos duldet, eines ist ihm unfehlbar beschieden, der Tod.

Und so sehen wir denn die Kräfte wirksam, die das Menschenleben bedrohen und vernichten. Auf Blatt II—IV die Vernichter der herrschenden Klassen, den Cäsarenwahn, den Gelehrtenwahn, den Künstlerwahn. Auf Blatt V—VII die Verderber der Masse, der dienenden Klassen, Fronarbeit, Krieg und Pestilenz.

In weit höhere Anschauungs- und Gedankensphären führt uns Klinger in den folgenden Blättern.

„Und doch“ (VIII, datiert 1888). Dunkelheit deckt die Erde. Aber in der Ferne flammen die Felsen auf, in abenteuerlichen Gestalten ziehen Wolken und Nebel und



Abb. 78. Mutter und Kind. Habierung. (Aus: Vom Tode II. Sp. XIII, 4.)

durch den Schleier bricht strahlend die Sonne durch. Da reißt der nackte Mensch, der auf dunkler Erde, von Schlangen umringt, einsam wandelte, anbetend die Arme empor. Gewaltig durchflutet ihn neues Leben, und aufatmend badet er die Brust im Morgenrot. Über Irdisches erhaben,

nackt und bedürfnislos jauchzt er der Sonne entgegen und ihrer ewigen Klarheit, auch wenn sein Fuß noch im finsternen Thale wandelt. Der Mensch ist sterblich, und im Elend muß er zu Grunde gehen. Aber die Gewißheit leuchtet ihm in den Strahlen der emporsteigenden Sonne, die Gewißheit



Abb. 79. Studie zur Radierung Mutter und Kind.
Dresden. Königl. Kupferstichkabinett.

einer Ewigkeit, einer unabänderlich wiederkehrenden, einer Sonne, die ewig gleichmütig über Gerechte und Ungerechte scheint, über Glend und Tod, und die in innerster Seele den frei macht, der zu ihr aufblickt, an sie glaubt, sich durchringt zum Lichte einer höheren Anschauung und damit den Tod überwindet. Der Mensch stirbt, aber sein Glaube an das Höhere, an die Natur lebt. Tod wo ist dein Stachel, Hölle wo ist dein Sieg?

Blatt IX (datiert 1889), mit dem Titel „Mutter und Kind“, scheint mir malerisch das ausdrucksvollste von allen zu sein (Abb. 78), die ganze düstere Feierlichkeit des Todes klingt daraus in weh-

mütigen Accorden. Auf schwerem Sarkophag liegt aufgebahrt die Mutter vor uns. Ganz eingesunken ist die Gestalt, die mageren Hände über dem Leib gefaltet, der Kopf, zum letztenmale mit Blüten bekränzt, in die Kissen gebettet, hat etwas wunderbar Ergreifendes, denn er spricht von stillem Dulden, von langem Leiden (Abb. 79). Auf des Weibes Brust hockt das Kind, dem Leben zu geben sie vom Leben scheiden mußte, und blickt mit trauriger Frage, frühen Schmerz in den jugendlichen Zügen, auf uns, als ob wir ihm das Rätsel lösen könnten, warum nur durch den Tod es zum Leben kommen konnte, um auch wieder in den Tod dereinst zu gehen (dazu Studie Abb. 80). Der zarte Frauenleibnam in seinen hellen Ge-

wandern ruht auf dem düsteren Sarkophage in einer wunderbar phantastischen Säulenhalle, deren gedrehte Säulen aus Reminiscenzen an Italienisch-Romanisches und Renaissance kühn zusammengesetzt sind. Durch diese Säulen wieder hinaus öffnet sich der Ausblick in den ernstesten dunklen Wald, zwischen dessen Baumriesen ein zartes Bäumlein emporsprießt, wie ein Kind unter der Schar der Erwachsenen und schon Absterbenden, die es beschirmen, in deren Schatten es groß wird, bis die Alten eines Tages fallen.

Wir gehen in den Tod, aber neue Generationen entstehen aus unseren Gebeinen, das Einzelwesen stirbt, aber das Geschlecht lebt. Und so überwinden wir

den Tod in Erfüllung unserer Pflicht, im Glauben an das Fortbestehen des Geschlechtes, des Stammes, der Menschheit. Der Mensch stirbt, aber er lebt doch weiter — Tod wo ist dein Stachel!

Weiter das großartige Blatt „Die Versuchung“ (Bl. X, 1890). Durch ein Hyacinthenfeld am Rande der Wüste sehen wir eine Asketengestalt, ähnlich Johannes dem Täufer, schreiten, abgehärtet

und hager, aber ein herrlicher, geistvoller, willensstarker Kopf. Er ist weniger als spezifisch biblischer Heiliger, mehr als Typus des mit Ernst sich auf die Ewigkeit vorbereitenden, das eitle Irdische durch harte Selbstzucht überwindenden Menschen zu denken. Zu ihm tritt die Versucherin, ein Riesenweib. Kaum vermag das Wieder die üppige Brust und der reich gestickte Gürtel den üppigen Leib zu bändigen.



Abb. 80. Kinderstudien. Zeichnung. Dresden. Königl. Kupferstichkabinett.

Lockend drängt sie sich an ihn, lockend blickt sie mit den von Sinnengier erfüllten Zügen ihm in die Augen, bereit, für ihn den Gürtel zu lösen und mit der Linken ihm die glänzende Krone weltlicher Lust und Herrlichkeit anbietend. Aber mit großartiger Gebärde weist der Versuchte alle diese irdische Lockung von sich, um den einsamen Weg der Tugend und Entbehrung zu wandeln, durch freiwillige Entsagung sich zu kasteien, den Körper zu zerstören, auf daß der Geist lebe.

Auf Matth. IV, 8 — 10 verwies in einem früheren Etat eine später entfernte Aufschrift. „Du sollst anbeten Gott, deinen Herrn und ihm allein dienen.“ Was bedeuten die Lüfte der Welt dem, der entsagt? Was bedeuten die Schrecken des Todes dem, der nichts begehrt von dieser Welt. Was verliert er, wenn er sie verläßt? Sein Leib stirbt, aber seine Seele überwindet. Tod wo ist dein Stachel, Hölle wo ist dein Sieg? — Bereit sein ist alles. —

„Zeit und Ruhm (XI).“ Alles fürchtet sich vor der Zeit, nichts widersteht ihr auf die Dauer. Der Mensch unterliegt ihr schnell im Tode, der Nachruhm seiner Thaten überlebt ihn noch in jenen Marmorstatuen, die im Hintergrunde sich unter dem Schatten der Pinien bergen. Aber auch dieser Nachruhm muß sich beugen der Zeit, die über ihn, wie über alles dahinschreitet, die stärker ist als Endlichkeit und Tod. Wir sehen ein kolossales Mannweib, die Brust mit Erz gegürtet, das Haupt von Schlangen umflattert, über der Schulter den Hammer tragend, mit dem sie zerschmettert, was ihr entgegensteht. Fern ins Ungewisse ist der harte, mitleidslose Blick gerichtet. Der geflügelte Fuß stampft wuchtig alles nieder, auch den Ruhm, der, den Lorbeerkrantz im Haar, vor ihr im Grase sich windet, dem die Posaune entfallen ist, dem nichts die Flügel nützen, mit denen er die fernsten Geschlechter der Menschen zu erreichen hoffte. So starr und gewaltig, wie jene von der Flut benagten Felsen im Hintergrunde, erscheint diese Gestalt der Zeit. In ihr ist das Höchste an unerbittlicher Energie ausgesprochen, was in Menschenform gezeigt werden kann. Alles wie von Eisen, mit scharfen, bestimmten Strichen klar und plastisch gestochen.

Die Studien zu diesem Mannweibe machte

Klinger übrigens an einem männlichen Modell. Die betreffende Altzeichnung, datiert vom 28. April 1888, muß man mit dem Stiche vergleichen, um zu sehen, was alles Klinger in der Ausführung erst von Eigenem der Natur hinzufügt, um solche Monumentalgestalten zu schaffen.

„An die Schönheit (XII).“ Kaum ein Blatt ist so einfach und kaum eines so groß wie dieses Schlußblatt vom Tode II. Ueber einen Hügel hin sehen wir zur Linken und Rechten alte, knorrige verwitterte Baumriesen zum Ufer hinab sich reihen. Wiesengrund zwischen ihnen und weiter hinaus das unendliche, ewig wogende Meer. Darüber der im Lichte strahlende Himmel, an dem kleine zarte Wölkchen ziehen. Wie überwältigend! Mit dem Manne, der dort vor uns Kleider und Schuhe abgelegt, möchten wir nieder sinken auf die Kniee, möchten anbetend bekennen, daß wir Menschen bestimmt sind, in Not und Glend zu wandern, daß aber unsere Seele frei wird im Anblick dieser höchsten Schönheit, dieser ewig in strahlendem Lichte lachenden Natur. Wohl ist auch sie sterblich in ihren einzelnen Teilen. Die Baumriesen fallen, das Meer zernagt die Felsen, und wo einst die Wellen fluteten, glüht heute der Wüsten sand. Ewig und unvergänglich aber ist ihre Schönheit. Wichtig ist Ruhm und Macht der Menschen, ihre Thaten und Schöpfungen, ihr Leben und Leiden. Sterblich sind selbst die Götter. Religionen kommen und vergehen, der Glaube wechselt, die Schönheit aber wird niemals untergehen, sie allein ist nicht dem Schicksal, dem Tode verfallen.

Wie bezeichnend, daß Klinger diese Schönheit nicht darstellt im Bilde majestätisch ragender Berge, edel gestalteter Baumgruppen und anmutig gewundener Bäche. Daß er sie findet im Einfachsten, in der ruhigen Zusammenstellung von Himmel, Erde und Meer, in dem Glanze von Licht und Luft. Und wahrhaftig, diese vermag er mit den geringen Mitteln von Schwarz und Weiß hier überzeugender darzustellen, als es manchem in großen „Freilichtbildern“ gelang. Das ist es, was vor allem wir an diesem Blatte bewundern, was uns Klinger recht als Modernen, als Verehrer der intimen Landschaft zeigt.

So klingt die Schicksalstragödie „vom Tode II“ versöhnend aus. Sterblich ist

alles Menschliche, unsterblich die Idee, unsterblich vor allem die echte Schönheit der Natur. Sich selbst schafft die Menschheit Glend und Tod, aber aus sich selbst überwindet sie auch den Tod, sich opfernd, damit das Geschlecht in Ewigkeit fortexistiert; entsagend, um zu siegen; sterblich am Körper, unsterblich im Geiste.

Mit Spannung sieht man dem Abschluß dieses Monumentalwerkes entgegen. Sechs Blatt (V, VIII, X, IX, XI, XII) sind in endgültiger Fassung veröffentlicht. Die vollständige Ausgabe des Zyklus ist gesichert, da die Verbindung für historische Kunst im Verein mit der Verlagsfirma Amster & Rutherford in Berlin vom Künstler das Versprechen baldiger Vollendung erhalten hat.

Im März 1893 kehrte Ringer aus Rom zurück, um zunächst in Leipzig bei den Seinen einzufahren. Die Zeit der Lehr- und Wanderjahre erscheint nun abgeschlossen. Wohl hatte er es verstanden, auch inmitten des Treibens all' der Großstädte, in denen er wechselnd sein Zelt aufgeschlagen, Ruhe und Muße für stille, strenge Arbeit zu finden. Langsam und unvermerkt hatte ihn diese Arbeit in die erste Reihe der deutschen Künstler gerückt, so daß er nun auch von denen, die ihn einst verkannt und verfemt hatten, ohne Zaudern neben seine einstigen Meister, neben Adolf Menzel und Arnold Böcklin, als der große dritte im Bunde gestellt wird.

Die äußere Unruhe des Wanderdaseins hat bei ihm die innere Ruhe der Seele, des Schaffens, nicht stören können. Aber doch ergab sich wohl auch für ihn mit dem Vorrücken der Jahre das Bedürfnis, eine bleibende Stätte zu wählen. Was den meisten maßgebend für diesen Entschluß ist, die Ehe, hat Ringer niemals gezeffelt, vielleicht auch deshalb, weil er in seiner Familie so viel Teilnahme und Verständnis, Hilfe und Pflege fand, daß er der helfenden Gattin leichter entraten konnte. So blieb er in Leipzig, dem Sitz seiner



Abb. 81. Handstudie zum Fest (Brahmaphantasie).
Zeichnung. Dresden. Königl. Kupferstichtabinett.

Familie, seit 1893 wohl definitiv. Er brauchte ja nicht, wie kleinere Geister, die äußere Anregung durch mitstreibende Genossen oder durch eine, zu malerischem Schaffen aufstachelnde Umgebung. Er braucht überhaupt keine äußere Anregung, denn sein

unter ungewöhnlich günstigen Bedingungen, haben ihn nicht von hier fortlocken können. Zwar hat er ruhig und dankbar den ihm von der sächsischen Regierung angebotenen Professorettel entgegengenommen (1897) und von Jahr zu Jahr sich durch Verleihung von Medaillen, Preisen und Anerkennungen auf Ausstellungen und von den Akademien geehrt gesehen. 1891 wurde er z. B. Mitglied der Münchener Akademie, 1894 der Berliner. Aber den Ruhm, als Lehrer und Professor an einer Akademie eine Rolle zu spielen, scheint er doch nicht so hoch zu veranschlagen, um ihm seine Unabhängigkeit zu opfern. Er ist eben einer der seltenen Menschen, die äußerlichen Vorteilen widerstehen können und immer mit festem Blick auf ihr höchstes Ziel hinsteuern. Eine echt deutsche Natur auch darin, daß der Schein ihn niemals blendet.



Abb. 82. Studie zum Fest (Brahmāphantasie).
Streichzeichnung. Besizer: Der Künstler.

Talent bildet sich in der Stille, in Ruhe und Einsamkeit. In dem unmittelbar mit Leipzig verbundenen Fabrikort Plagwitz, an der langgestreckten Plagwitzerstraße errichtete er jenen Atelierbau, dessen wir eingangs Erwähnung gethan haben. Auch die glänzendsten Verlockungen, wie das Anerbieten einer Professur in Wien (1896)

ler und Bildhauer. Die Ausübung und das Hören guter Musik waren ihm neben dem Genuß der Naturschönheit seine beste Erholung und zugleich seine intensivste Anregung zu eigenem Schaffen. Hatte doch die Art, wie er seine radierten Cyklen behandelte, selbst etwas vom Wesen einer musikalischen Komposition.



Abb. 83. Entführung des Prometheus. Habierung. (Aus: Schahmsphantasie. Ep. XII, 20.)

Ganz äußerlich schon darin, daß er sie, wie ein Musiker, als Opus I u. s. w. benannte. Ferner — auf Tonstimmungen beruhenden auch seine Schöpfungen. Von einem bestimmten Thema, einem bestimmten Gedanken erfüllt, reihte er die einzelnen Glieder zu einer Kette von Motiven, oft das eine Motiv in mehrfachen Variationen

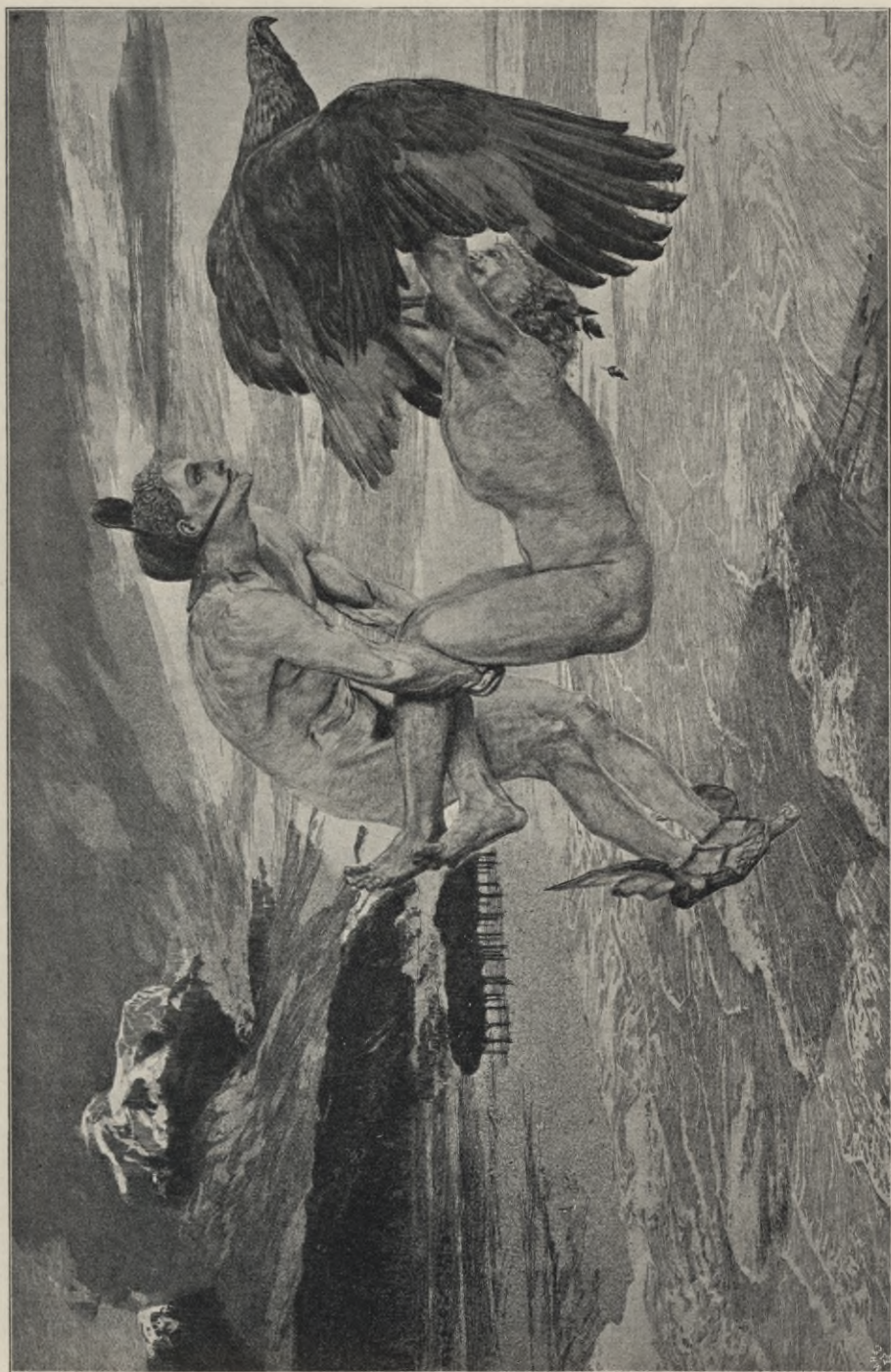

Abb. 84. Aphrodite. Rabierung.
(Aus: Brahmsphantasie. Op. XII, 27.)

wiederholend. Wie in einem Tonstück die einzelnen Sätze, obwohl in ihren wesentlichen Gedanken klar, im einzelnen die mannigfachste Ausdeutung zulassen, so ist es auch mit Klingers Radierungen. Man ahnt wohl, was sie als Ganzes darstellen, ohne daß die Deutung jeder einzelnen Strophe restlos aufginge. Auch die Instrumentation, wenn man so sagen darf, seiner radierten Blätter ist musikalischer Natur. Er komponiert auch seine Bilder

nicht, wie die Meister aus der ersten Hälfte unseres Jahrhunderts, die mit unzähligen Skizzen und langer Überlegung sich zunächst ihr Bild bis ins einzelne klar machten und logisch durchdachten, sondern es scheint, als ob er oft nur instinktiv seinem Gefühle folgend, aus Licht und Schatten das Bild zusammensetzte, etwa wie wir beim Binden eines Blumenarrangements diese oder jene Blüte hierhin und dorthin fügen, an bestimmter Stelle eine bestimmte Farbe einsetzen, ohne gleich sagen zu können, weshalb sie gerade hier stehen muß, gerade da den richtigen Effekt macht. Das Bild schwebt ihm vor in allgemeinen Zügen, die Stimmung beherrscht ihn und wird in Formen ausgesprochen, die im einzelnen verschiedenartige Deutung zulassen, als Ganzes aber einen bestimmten Klang in unserer Empfindung erwecken.

In Beethoven verehrte Klinger das gewaltige, alles überragende göttliche Genie. Ihm hatte er in der weiterhin erwähnten Olympiergestalt ein Denkmal zu errichten versucht. Robert Schumann hatte er seine Rettungen Ovidischer Opfer gewidmet, listet in einer Porträtbüste verewigt (1901).

Fast noch sinniger, jedenfalls intimer, erscheint die Ehrung, die er Brahms erwies, dessen der seinen so wahlverwandte Natur ihn musikalisch längst gefesselt hatte. Schon früher einmal hatte er ein paar Umschläge zu Brahms'schen Kompositionen (Opus 96) mit einer Zinkätzung geschmückt, und zwar mit einer Illustration zu Heines Meerfahrt. Dann hatte er hier und da zu einzelnen Brahms'schen Liedern, die ihn musikalisch gepackt, die adäquate Stimmung malerisch auszuprägen versucht. So reißt allmählich eine Folge von 41 Stichen, Radierungen und Lithographien, die unter dem „Titel“ „Brahmsphantasie“ als Opus XII in Berlin 1894 bei Amster und Rutherford herausgegeben wurde und trotz des ansehnlichen Preises in der Luxusausgabe schnell fast gänzlich vergriffen war; ein Zeichen dafür, daß Klinger, wenn auch vielleicht nicht immer verstanden, so doch jedenfalls bereits hochgeschätzt wird.

Der Grundgedanke des Werkes ist durchaus originell und im besten Sinne modern. Er will keineswegs nur eine Illustration zu den Textworten geben, vielmehr schwebt ihm etwas Neues und Eigenes

vor. Wie der Musiker die Dichterworte auf sich wirken und zu eigener Stimmung umgeformt neu entstehen läßt, so soll nun die musikalische Empfindung wiederum vom Künstler in malerischer Gestaltung verkörpert, die Tonempfindungen, so wie er sie fühlt, gleichsam personifiziert werden. Er will also durch das Bild ähnliche Gefühle und Stimmungen in uns auslösen, wie der Dichter durch den Klang und Inhalt der Worte, der Komponist durch die Töne. Die ideelle Einheit der bildenden Kunst und Musik, das, was Wagner für das Gesamtkunstwerk des Musikdramas anstrebte, will er auf dem Gebiete des Lyrischen, auf dem Gebiete des Liedes auch durchführen. Im Dichtervort, in musikalischer und malerischer Komposition soll ein wundervoller Dreiklang entstehen, eines das andere ergänzend, zu einem harmonischen Gesamtkunstwerk verschmolzen für den, der mit rechter künstlerischer Empfindung die drei zugleich zu genießen vermag. Denen, die immer noch klagen, daß unsere Zeit keine idealen Schöpfungen zu bieten vermöge, giebt Klinger damit eine feine und überzeugende Abfertigung.



Abb. 85. Att studie des Herakles zur „Befreiung des Prometheus“. Dresden Königl. Kupferstichkabinett.

Wie der Musiker am Instrument einleitend eine Reihe von Accorden greift, um sich allmählich in die Stimmung hineinzuarbeiten, um seine musikalischen Gedanken zu festen Klangfolgen zu ordnen, so giebt auch der Maler ein Titelblatt, genannt „Accorde“. Wir sehen den Tonkünstler träumend auf einer Veranda am Klavier, während sich hinter ihm die weite Welt, die unendliche Schönheit von Himmel, Erde und Meer aufthut. Es ziehen die Wolken um ragende Berge, es singen die Wogen ihr rauschendes Lied. Ein Klingen und Singen liegt in der Natur, als höbe aus Wellen die Weltharfe sich empor, getragen von rauhen Naturgewalten. Himmel und Erde atmen Musik, die Geister des Wassers lassen die Saiten der Harfe ertönen. So feierlich still ruht das Gestade, von Fluten bespült, von Gebirgen beschirmt, dunkler Wald ladet ein zu kühlender Ruhe, heilige Marmorhallen zu andächtigem Verweilen. Das ist die Stimmung, die Kunst und Natur in uns weckt, in die versetzt, wir die nüchternen Sorgen und Fragen des Alltagslebens hinter uns lassen, in Andacht dem folgen, was die Kunst uns kündet. (Erste Probedrucke 1890.)

Es folgt eine Radierung zu Brahms' Komposition von Candidus' zartem Liede:

1. „Es kehrt die dunkle Schwalbe
Aus fernem Land zurück,
Die frommen Störche kehren
Und bringen neues Glück.
2. An diesem Frühlingmorgen,
So trüb verhängt und warm,
Ist mir, als fänd' ich wieder
Den alten Liebesharm.
3. Es ist, als ob mich leise
Wer auf die Schulter schlug,
Als ob ich säuseln hörte,
Wie einer Taube Flug.
4. Es klopft an meine Thüre
Und ist doch niemand drauß;
Ich atme Jasmindüfte
Und habe keinen Strauß.
5. Es ruft mir aus der Ferne,
Ein Auge sieht mich an;
Ein alter Traum erfasst mich
Und führt mich seine Bahn.“

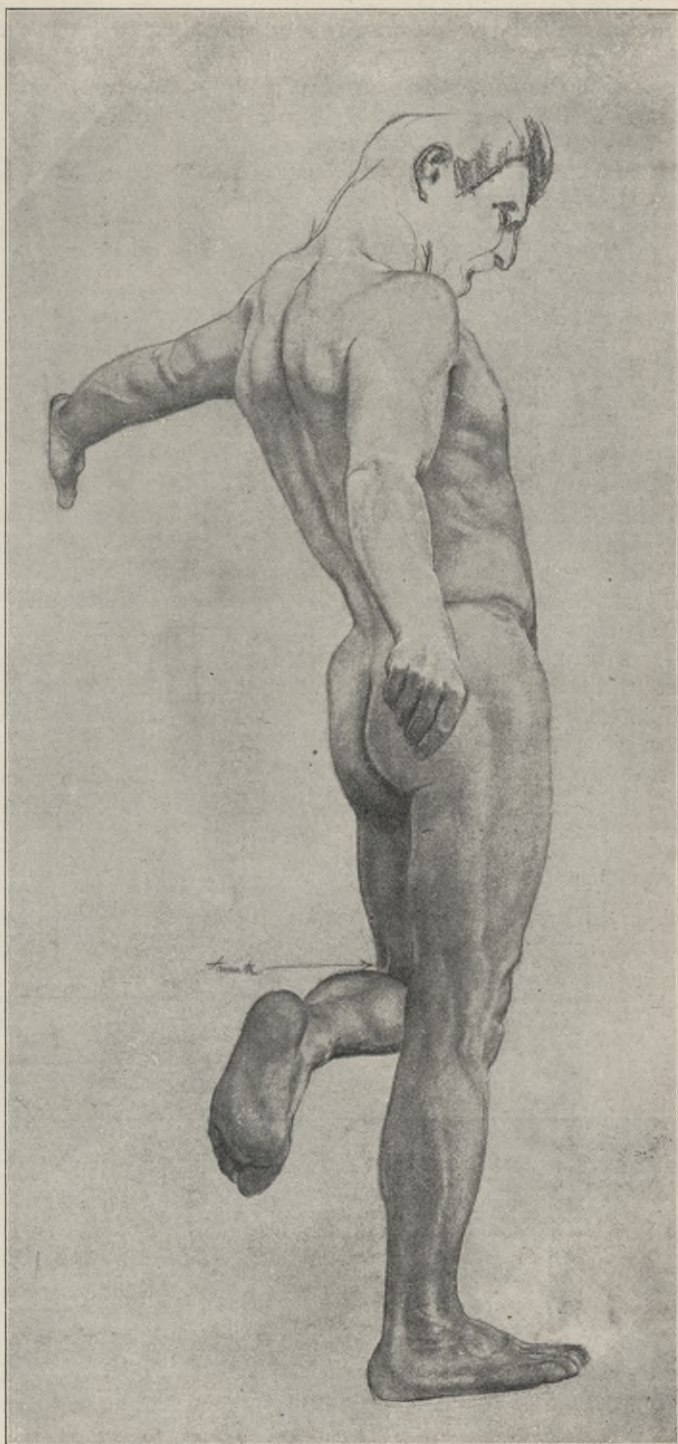
Klinger giebt die Stimmung dieses so naiv rührenden Liedes und besonders das melancholische Ausklingen von „Ein alter Traum erfasst mich“. Er führt uns auf das flache Dach eines römischen Hauses. Heiß scheint die Sommer Sonne hernieder und zeichnet in der Ferne Kuppeln und

Türme scharf gegen den Himmel. Der Jüngling, der am Klavier sich selbst begleitend dies Lied sang, ließ die müden Hände von den Tasten sinken. Ihm war: „Als ob ihm leise wer auf die Schulter schlug.“ Fernhin ziehen seine Gedanken, der alte Traum lebt in ihm auf, er greift nach der Kassette, die Zeugen längst ver-gessenen und verschwundenen Glückes birgt. Er wirft sie zur Erde nieder, schüttet den Inhalt vor sich hin. Unsichtbar kauert Amor neben ihm und wendet mit seinem Pfeile vergilbte Blätter und welcke Blüten hin und her, als spiele der laue Wind mit ihnen. Ein jedes Blatt läßt wieder eine Erinnerung erwachen, die alten Wunden brennen. Und wie dort unten auf dem sanft geeigneten nordischen Hügelabhang das wunderliche Rad seines Schicksalslaufes herabrollt, daß bald die tolle Lust bacchan-tischen Taumels, bald der finstere Ernst der trüben Wirklichkeit obenaufsteht, so träumt der Jüngling bald von dem Glück, bald von dem Schmerze vergangener Zeit.

Es folgen Handzeichnungen zu dem böhmischen Volkslied „Sehnsucht“ (Brahms, Op. 49, N. 3):

„Hinter jenen dichten Wäldern
Weilst du, meine Süßgeliebte,
Weit, ach weit, weit, ach weit!
Berstet ihr Felsen,
Ebnet euch Thäler,
Daß ich ersehe,
Daß ich erspähe
Meine ferne, süße Maid!“

Dazu eine im Waldesdunkel hin-träumende Maid, ein Jüngling, den das Schicksal in Weibeszgestalt gefesselt hält, und zum Schluß das Mädchen, das nächtlings am Rande ihres Lagers kauert und, kaum erkennbar, fast wie ein Phantom, zu ihren Füßen der Geliebte, Wange an Wange schmiegend. Davon steht zwar im Texte nichts, wohl aber in der Musik.

Paul Heyheses Sonntagmorgen (Brahms, Op. 49, 1) begleiten zwei Handleisten:

Am Sonntagmorgen zierlich angethan
Wohl weiß ich, wo du da bist hingegangen
Und manche Leute waren, die dich jah'n
Und kamen dann zu mir, dich zu verklagen.
Als sie mir's sagten, hab ich laut gelacht
Und in der Kammer dann geweint zur Nacht.
Als sie mir's sagten, sing ich an zu singen,
Um einsam dann die Hände wund zu ringen.

Auf diesen Text nimmt die Zeichnung nur zum Teil Rücksicht. Die erste Leiste zeigt



Abb. 86. Tänzerin. Bronze. Besizer: Der Künstler.

eine kotett auf antikem Siegeswagen dahinfahrende nackte Schönheit, unter ihr das dunkle Haupt eines trauernden Jünglings. Auf der zweiten Leiste ist ein in sumpfigem Gewässer versinkender Jüngling zu sehen, der nach den Blumen am Ufer in seiner Todesangst wie nach einem Strohhalme

greift. Hat vielleicht das plötzliche Hinaufgehen auf a in der in trübem Flusse hinabgleitenden Melodie Klinger zu diesem Motive geführt?

Dann erklingt sanft die Melodie zu Almers': „Feld einsamkeit“, einer der herrlichsten der Brahms'schen Liederkompositionen:

„Ich ruhe still im hohen grünen Gras,
Und sende lange meinen Blick nach oben,
Von Grillen rings umschwirrt ohn' Unterlaß,
Von Himmelsbläue wunderbar umwoben.“

Und dazu ein Textbild, die weite Campagna mit ihrem sanft gehügelten Rande:

„Die schönen weißen Wolken zieh'n dahin
Durchs tiefe Blau, wie schöne stille Träume;
Wir ist, als ob ich längst gestorben bin,
Und ziehe selig mit durch ewige Räume.“

So träumt der Mann, der dort lang hingestreckt im Grase still selig emporsehaut, und ausnahmsweise hat Klinger hier den Text wörtlich dargestellt, weil Musik, Lied und Bild vor diesem einfachsten aller Motive notwendig ganz gleich lauten mußten. Aber gleich schweift doch wieder sein Blick weiter: Wie winzig ist die kleine Kugel Erde, die der riesigen Natur nur zum Sockel dient, der laubbekränzten Natur dort am Blattrande, die ihr Haupt bis hoch empor zum Sonnenball am Firmament erhebt. Wie fühlt der Mensch sich groß und wie sinkt er in nichts zusammen vor solcher üppig strohenden Saftfülle des großen Pan. Das etwa sind die Träume, die sich Klinger beim sanften Weben der Brahmsmusik aus dem Schwellen der Bässe entwickeln und das zeichnet er auf der schmalen Randleiste. Aus den Mollaccorden aber, welche die letzten Zeilen wehmütig begleiten, schwebt uns in der Randleiste im Nebelschleier ein Liebespaar entgegen, das thranenden Auges die Schauer ewiger Seligkeiten genießt, einer Liebe, die Grab und Tod überdauert.

Zu Halms kleinem Lied voll zitterndem Weh: „kein Haus, keine Heimat“ schweigt Klinger, als ob er alle Kräfte nun zu sammeln hätte zur großen entscheidenden That.

Denn alles bisherige erscheint wie ein Vorspiel zur großen Phantasie über das Thema „Brahms“, einer Phantasie, die keineswegs nur Hölderlins Schicksalslied illustrieren soll, mit dem sie locker verknüpft ist, die vielmehr, indem sie das Menschenleid der vorangegangenen Lieder in der Prometheusfage zusammenfaßt, uns in wichtigen Bildern das Wesen, die Eigenart, die künstlerische Schönheit Brahms'scher Musik verkörpern soll und wirklich verkörpert.

Noch einmal beginnt Klinger mit einem Vorspiel und, des großen Musikers würdig,

schlägt der Maler gewaltige Accorde an in dem Blatte: „Evokation.“ (Erste Probe-drucke 1890.) Versunken ist der feierlich gestimmte Hintergrund, wilder rauschen die Wellen, machtvoller tönt ihr Lied. Riesig steigt die Weltharfe empor. Ein gewaltiges Weib, dem der Sturm das Gewand von den Gliedern herabgeweht, breitet begeistert und begeisternd die Arme aus, um die Saiten zu schlagen. Die meerentstiegene Harfe wächst, eine kolossale antike Maske an ihr scheint die Lippen zum Sang zu öffnen und aus den rollenden Wogen des Vorspiels steigen in nebelhafter Ferne die Riesengestalten der Titanen empor, recken drohend die Arme hinauf zum Olymp, schleppen Felsblöcke zum Sturm heran und senden Pfeile zur lichten Höhe.

Die hier erweckte Stimmung gestaltet sich nun zum festen Bilde. Unbeschreiblich, welcher Rausch, welcher Sturm wilder Erregung aus diesem zweiten Blatte klingt. Gebirge werden aufeinander getürmt, Riesearme recken sich ins Gewölk empor. Es stürmt heran in wildem Gewirr, in furchtbarem Drange, die zu stürzen, die droben wandeln im Licht. Die aber in olympischer Ruhe entsenden kühl und gelassen ihre todbringenden Pfeile.

Endlich sind die furchtbaren Naturkräfte gebannt, ruhen als tote dunkle Masse in der Tiefe, während links oben im aufsteigenden Lichte der jugendliche Prometheus, der Titanide, erscheint.

Dann stürmt Prometheus mit dem göttlichen Funken, den er den Olympischen abgelistet, hinab zur Menschenerde, die noch in Finsternis getauchte. Nicht, wie in der Sage, im Rohre verborgen, sondern als Fackel bringt er das Himmelsfeuer, das wie eine Kette sich zur Erde herniederzieht. Die dunkelen Tonmassen dieses Blattes zu erzielen, griff Klinger zur Schabkunst, deren sammetweiche Töne dieser mystisch düsteren Scene sich vorzüglich anpassen.

Auf dem nächsten Blatte (Fest) herrscht dafür das goldene Sonnenlicht, höchste Heiterkeit. Die mit dem Himmelsgeschenk des Feuers von Prometheus beglückte Menschheit, aus Roheit und tierischem Dasein erlöst, schlingt den Reigen vor dem Opferaltar, ihren kühnen Retter verehrend. Feierlich glüht unter dunklen Bäumen die göttliche Herdflamme, kraftvolle Jünglinge in



Abb. 87. Salome. Marmorstatue. Leipzig. Museum.

satyrhaftem Aufputze schreiten feierlich Hand in Hand und in heiliger Lust gleitet zwischen ihnen hindurch die Kette der Jungfrauen, wie durch die kraftvolle Melodie sich zier-

lich die Begleitung hindurchschlingt. Nur aus dem musikalischen Gedanken heraus ist dies Wallen und Wogen der Menschenmassen zu verstehen, als ob die kraftvoll

stampfenden Bässe von den lieblich klingenden und zart hingleitenden helleren Stimmen durchwoben würden. Und wie gemahnt dieses Blatt mit seinen groß gezeichneten festen Muskelgestalten der Männer, mit seinen herb-schönen Jungfrauen an die keusche Schönheit und naturwüchsige Kraft italienischer Kunst des Quattrocento, an Botticellis wunderbar klein gefaltete, ewig vom Sturmwind bewegte Gewänder, an Siguerellis Muskelgestalten von Orvieto! An diese beiden erinnert uns auch der plastische Zug, der trotz aller malerischen Haltung durch dies Bild geht, wie die Stichel-führung in ihrer absichtlichen Härte und ihrer Behandlung an frühitalienische Stecher. Hier hatte sich Klinger sein eigenes Schönheitsideal geschaffen, fern von konventioneller Glätte und Süßlichkeit. Er bereitete den Stich überaus sorgfältig durch Studien vor (Abb. 81, 82). 1893 wurden die ersten Probedrucke von der Platte abgezogen.

Aber drohende Töne brechen in diese Jubelklänge. Fort aus der wonnigen Ruhe des Haines führt uns das Bild zu den strudelnden Wogen des ungestillten Meeres, über denen, zackig und schneebedeckt, wolkenumtürmt, sich nackte Gipfel erheben. Dort-hin wird „Prometheus entführt“ (Abb. 83). Des Zeus Adler und Hermes gemeinsam tragen in raschem Fluge durch die Lüfte ihn, der hilflos in ihren Fängen hängt. Der Lorbeer, den die Menschen ihm um die Stirn gewunden, fällt Blatt um Blatt in die schwarzen Wogen, mitleidlos raufcht das dunkle Gefieder des Götteradlers um sein Haupt, Hermes packt die Schnur seines Hutes, den der Wind bei der eiligen Fahrt zu entführen scheint, mit den Zähnen, und, — ein Bild furchtbarer Hilflosigkeit — sehen wir den Allzufühnen schwerem Schickal entgegengeführt.

So hat sich Freude und Seligkeit in Leid verkehrt. Angstvoll erkennen die Menschen der Gottheit Stärke, daß ihnen nicht bestimmt ist, die göttliche Flamme in ewigem Jubel zu umschwärmen. Titanenleichen trug ihnen die Woge des Meeres an den Strand. Da warfen sie sich zitternd nieder vor dem allmächtigen Zeus („Opfer“), der starr und übermächtig in den Wolken thront, der jenes Gebirge zum Schemel seiner Füße machte, an dem der trotzig Titanensohn Prometheus zu ewiger Strafe angeschmiedet erscheint.

So thronen die Göttlichen in ewiger Klarheit, der Menschheit aber ist ewiges Leiden bestimmt.

Da setzt zu Hölderlins Versen Brahms' erschütterndes Schicksalslied ein.

Ihr wandelt droben im Licht
Auf weichem Boden, selige Genien!
Glänzende Götterlüfte — Rühren Euch leicht —
Wie die Finger der Künstlerin — Heilige Saiten —
Schicksallos, wie der schlafende Säugling,
Atmen die Himmelskinder;
Reuch bewahrt — In bescheidener Knospe, —
Blühet ewig — Ihnen der Geist, —
Und die seligen Augen — Blicken in stiller —
Ewiger Klarheit.

Doch uns ist gegeben — Auf keiner Stätte zu ruh'n,
Es schwinden, es fallen — Die leidenden Menschen —
Blindlings von einer — Stunde zur andern
Wie Wasser von Klippe — Zu Klippe geworfen
Zahrlang ins Ungevißte hinab.

Bilder und Kandleisten begleiten auch hier die Noten.

Über dunklem Meer, in glänzenden Götterlüften, großartig feierlich, ruhig und schicksallos thront Zeus mit der Gattin Hera im Gewölk. Aus der Erde aber hebt sich wie dunkles Leid, mit vergrämten Zügen, ungeheures Grauen im Blicke das Schickal der Menschheit, an die Erde gefesselt, aber mit dem Haupte doch darüber hinauf zu den Göttern sich wendend. Ihm legt der greise Sänger Homer die Harfe auf das Haupt, um vom ewigen Kampfe und Leiden zu künden, von Geschlechtern, die in endloser Folge von Wellen und Wogen da hinter ihm an den Strand gespült werden. Das Vorspiel begleitet eine Kandleiste mit dem in der Wüste unter glühender Sonne verschmachtenden Weibe, langsam in Sehnsucht hinwegend, wie die Töne des Vorspiels langsam und sehnsuchtsvoll klingen. Und wie dann aus der Musik der ewig blühende Geist und die seligen Augen der Götter zu klingen scheinen, so wölbt sich in dunklem Blau das Himmelsgebäude, auf dessen Höhen schöne Gottheiten in lindern Lüften schweben. So steigt die schaumgeborene Venus vor unseren Blicken empor (Abb. 84). Zukende Blitze peitschen die schwarzen Wogen, und wie Wasser von Klippe zu Klippe geworfen, werfen sie die leidende Menschheit ruhelos hin und her. Jammervoll blicken diese aus dem dunklen Gewoge hinauf zur Göttin, deren dunkles Gewand,

den Unterkörper bedeckend, mit Wolken und Wellen zusammenklingt, während in lichtstrahlender Schönheit sich der zarte Oberkörper mit wachsender Breite der Hüften daraus emporlöst, in himmlischer Helligkeit

schen auf der Randleiste, es braust der Sturm über die Städte der Menschheit, alles vernichtend, das Jammern der Alten übertönend, die im Gebete wimmern. Und nun beginnt der Chor in unendlicher Trauer,



Abb. 88. Kopf der Salome. Marmor. Detail zu Abb. 87.

das befehlige aufgerichtete Haupt, von goldenem Lockenhaar umflutet, ewig blühend emporsteigt.

Dann rauscht in der Begleitung in kurzen, heftigen Stößen das Wasser, von Klippe zu Klippe geworfen, wie die Men-

jede Lebenshoffnung hemmend, mit Todessehauern uns bis ins Mark erschütternd sein: „Ins Ungewisse hinab“ zu klagen. Da ruht auf blumiger Wiese ein junges Weib, der die Töne mit Gewalt ans Herz greifen, daß sie verzweiflungsvoll mit tod-

traurigem Blicke vor sich hinstarrt. Und hinter ihr reitet schattenhaft, aber in furchtbarer Wirklichkeit der Ritter Tod auf dunklem Roß, im Eisenpanzer, gefühllos, unerbittlich. Unter dem gehobenen Visier starrt sein Knochenantlitz. Mit eiserner Faust winkt er dem Weibe, ihm zu folgen auf sein freudloses Schloß. Hier muß auch der sonst Gefühllose sichtbar das grausam unsre Seele Packende empfinden, wenn Bild und Lied zugleich vor ihn treten. Dann schwebt noch einmal das „Ungewisse“ als eine ernste verschleierte ungewiß verfließende Gestalt an uns vorüber, der Menschheit Fluch tritt uns vor Augen in dem Bauern, der in Sturm und Wetter seinen Acker pflügt, und dem aus den frisch gezogenen Furchen Schwerter und Bajonette wachsen, während in den Wolken die Schicksalshand hart eingreifend Recht und Gerechtigkeit vernichtet. (Aus dem Lotscheit wird die Lotkugel gerissen.)

Aber während Hölderlins Verse so hoffnungslos ausklingen und die Menschen — „Blindlings, von Klippe zu Klippe geworfen, Jahrelang ins Ungewisse hinabgleiten lassen“, läßt Brahms zum Schlusse im Adagio der Menschen wirres Geschick in kummervollen, aber zum Schlusse doch seligen, friedlichen Klängen sich auflösen.

Klinger aber stellt sich in seinem Schlußblatt vom „befreiten Prometheus“ zwischen Dichter und Musiker. Droben auf den Berg Höhen des Kaukasus, zwischen ungeheuren Blöcken vollzog Herakles des Prometheus Erlösung, traf mit sicherem Pfeil die gierigen Vögel und löste die Fesseln des Dulders. Aus der dunkeln See jauchzten die Meerfrauen dem Geretteten zu. Der aber birgt, überwältigt von seinen Schmerzen und seinem Glück, das Haupt in den Händen und tiefgebeugt läßt er die Erinnerung an ein ungeheures Schicksal durch die Seele ziehen. Mit heldenhaftem Anstand, im Hochgefühl der vollzogenen That, steht Herakles neben ihm (Studie, Abb. 85). Doch beugt er das Haupt und ehrt in stummem Schweigen den tief erschütterten Dulder Prometheus. Über der See aber ballt sich majestätisch dunkles Gewölk, verflingender Nachhall eines abziehenden Gewitters.

So waren auch wir erschüttert, in allen Tiefen aufgeregt durch Brahms Musik. Und

— mag der Schluß versöhnend sein — stärker als das befreite Aufjauchzen der Meergötter ist in unserer Seele der langtönende Nachhall, das Nachzittern alles Leides.

Es ist überflüssig, auszusprechen, daß Klinger in diesem Werke weit über alles Durchschnittsmaß hinaus als ganz Einziger, Unvergleichlicher vor uns steht. Für das, was er hier geschaffen, giebt es keine Parallelen. Aus Brahms' Musik ersteht ihm das Menschenschicksal. Prometheus ist ihm die Form, das Symbol des Menschengeistes, speciell des künstlerisch schaffenden Geistes, in dem seine Phantasie zum Thema Brahms' Gestalt annimmt. Jener Prometheus, der den göttlichen Funken den Himmlichen raubte, ihn den Menschen brachte, sie zu erheben, zu lösen vom vegetierenden Dasein, von rein animaler Existenz, das Göttliche im Menschen zu entzünden. In seinem Schicksal, in seinem Leiden um des Dranges nach Erkenntnis, nach Erleuchtung willen, sieht Klinger das Leiden des künstlerischen Genius verkörpert.

Noch eine andere Frucht hatten die römischen Jahre getragen, eine Büste aus farbigem Marmor. Schon im Jahre 1892 wurde aus Rom berichtet, daß der Maler Max Klinger, wie sein Freund Stauffer-Bern, sich der Bildhauerkunst gewidmet habe. Man hielt es für Laune und fühlte nicht, daß es die notwendige Ergänzung zu Klingers ganzem Streben war, der die Grenzen der Technik überall mißachtet und abgesehen von dem Gebiete der Architektur, dem er niemals nahe trat, jede künstlerische Ausdrucksform zu beherrschen verlangte. Auch hier trat er von vornherein ganz selbständig auf, zunächst schon darin, daß er das Handwerkliche keineswegs verachtete, daß er sich nicht, wie so manche Denkmalfabrikanten, damit begnügte, eine Figur in Thon zu modellieren und dann von italienischen Steinarbeitern mit kleinen naturalistischen Tricks in Marmor ausführen zu lassen. Natürlich hat er auch Gehilfen, aber die eigentliche Ausführung behielt er gewissenhaft in Händen. Mit seiner unerschütterlichen Arbeitsfreudigkeit machte er sich die Technik des Modellierens und der Marmorarbeit so zu eigen, daß heute keiner mehr ihm vorwerfen kann, daß er als Malerdilettant bildhauere. Im Gegenteil,



Abb. 89. Cassandra. Marmorstatue. Leipzig. Museum.



Abb. 90. Studie zur Salome. Pastell.
Vesitzer: Dr. J. Vogel, Leipzig.

auch den zünftigen Bildhauern steht er als origineller Schöpfer, ja als Bahnbrecher vor Augen. Mit dem Entwurf einer Beethovenstatue begann er 1886. Die kleine Figur einer Tänzerin (Abb. 86) war sein erster öffentlicher Versuch. Dann stellte ihn gleich die erste größere Büste, die er ausführte, selbstverständlich nach dem lebenden Modell auf Grund sorgfältigster Naturstudien, in die Reihe derjenigen, welche die Frage zu lösen bestrebt waren: „Sollen wir unsere Statuen bemalen?“ Während die meisten aber mit einer gewissen reservierten Tönung des Marmors dem Ziele zustrebten, griff er auf das antike Vorbild zurück und setzte aus kräftig bunten Steinen seine Figuren zusammen. Den Schulmeistern der Plastik, die gerade darin etwas Besonderes erblickten, daß eine Figur aus einem Blocke gemeißelt wird, behagte dies Zusammenstückeln wenig. Aber nach Schulmeistern hat ja Klinger nie gefragt. Zweierlei mochte

ihn zu diesem besondern Vorgehen veranlaßt haben: einmal sein immer mehr erstarkendes plastisches Empfinden, das sich in seinen Grabstichelarbeiten so deutlich ausdrückte, dann aber sein Malerauge, das sich an den vornehmen Tonwirkungen, an der wundervollen Leuchtkraft und dem harten eleganten Glanze edler Steinsorten schon längst berauscht hatte. Das mußte ihn reizen, statt nur für Bildersofel, dies Material auch für Figürliches auszunützen. Die Freude an schönem Gestein ist bei ihm zu höchster Begeisterung, zu einem wahren Fanatismus ausgebildet. Mehrfach machte er sogar größere Reisen nach Italien, Griechenland und den Pyrenäen, mit der Absicht, dort Marmor zu suchen.

Mit dem modernen Streben nach Farbe und Ton war auch für Klinger die Alleinherrschaft des krystallklaren lichtstrahlenden Carraramarmors überwunden. In Verbindung mit farbigem Marmor, mit Onyx und anderen brillanten Steinarten wirkt er leblos und starr. Klinger suchte daher für die Fleischpartien seiner Statuen nach wärmerem Material, verschaffte sich alten parischen Marmor, Reste antiker Bauten, die im Lauf der Jahrtausende durch die Witterung getönt waren. Wo es notwendig half er, besonders in früheren Jahren, mit verschiedenartigen Beizmitteln nach. Daß Klinger zur Erzielung der höchsten Lebendigkeit dann noch zur Einfügung anderen Materials überging, etwa die Augen aus Bernstein bildete, ist nur die logische Folge des ganzen Verfahrens. Es ist damit praktisch bewiesen, daß alle Befürchtungen derer, die in der Plastik die Farbe hassen, alle Prophezeiungen von Panoptikum-

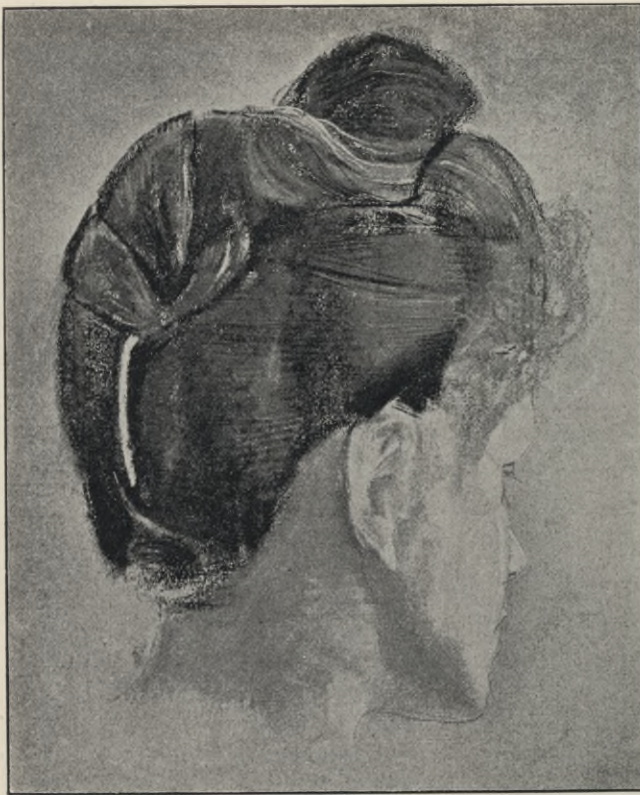
wirkungen und dergleichen einfach hinfällig sind, wo echte Künstlerhand gestaltet. Man hatte während auf die späteren römischen Kaiserbildnisse in buntem Marmor hingewiesen, bei denen allerdings über Materialprunk die Hauptsache erscheint. Man vergaß nur, daß Künstlergeist den Materialprunk überwindet und daß auch unter jenen Römerporträts und ihren hellenistischen Vorbildern einst echte Kunstwerke sich befanden neben der großen Masse erhaltenen Mittelgutes.

Wenn Klinger die schon längst von ihm geplante, aber erst 1894 in Leipzig vollendete weibliche Halbfigur Salome genannt hat, so wollte er auch hier wieder nicht so sehr die Einzelpersönlichkeit als vielmehr den Typus des Weibes schildern, das sinnbethörend und durch seine Schönheit alle Vernunft und Gerechtigkeit überwindend, als grausame Siegerin über männliche Schwäche dasteht (Abb. 87). So sehen wir sie vor uns, feingliederig, nicht

allzu üppig, ganz ruhig mit über dem Leib gekreuzten Armen. Weich umhüllt sie das Gewand, das die zarten Formen nur wenig verbirgt, den jungen, frischen Busen durchblicken läßt. Der Kopf, raffiniert naturwahr gestaltet, überrigens auch die fast männliche Hand sind nicht allzu voll, aber doch weich in den Formen. Eine glühende Sinnlichkeit, verschlagene List sieht aus den frechen, lüsternen Augen. Der Mund, das gerade Gegenteil des stilisierten griechischen, trägt mit seinen scharf ausgeprägten Linien, den schmalen feingeschnittenen

Lippen zur Erhöhung dieses Eindruckes bei (Abb. 88). Es ist der Typus der beauté du diable.

Und doch liegt im Antlitz wie in der Haltung etwas Starres, etwas Sphinxhaftes, etwas zugleich Aufregendes und Bannendes. Wem dies Weib in den Weg tritt, wen sie mit der Blut ihrer Leidenschaft in Brand setzt, der ist verloren, der kann im Taumel von Begierde und Genuß nicht widerstehen, auch wenn das verschlagene Weib Ungeheuerliches fordert. Und als Zeichen dessen sehen wir zur Linken und Rechten am Sockel je einen Marmorkopf. Zur Rechten ein Jünglingshaupt, blaß und entnervt, aber noch im Tode den starren Blick zur Verführerin emporrichtend, zur Linken die Züge eines älteren Mannes, mit seinem ausrafierten Kinn, seinem erschlafenen Lebemannsgeichte der Typus jener Männer, denen man in Ostende und Monaco in Gesellschaft solcher Sirenen zu begegnen pflegt.



Abb. 91. Studie zur Salome. Pastell.
Besitzer: Dr. J. Vogel, Leipzig.



Abb. 92. Amphitrite. Berlin, Nationalgalerie.

Als dieses Werk hervortrat, zunächst im Entwurf und dann weiterhin in Marmor ausgestellt wurde, da begriffen nur wenige, wie außergewöhnlich, wie hoch über das Durchschnittsmaß hinausragend diese Leistung sei, die so nur von einem Bildhauer, der zugleich Maler war, geschaffen werden konnte. Wie wunderbar wirkt dieses graugestreifte Gewand, dieses rötliche Haar und dieser gelbliche Teint, und wie erschreckend und grauerregend treten dagegen der in leichenhaft bläulicher Blässe gehaltene Jünglingskopf und das mattbraune Männerhaupt hervor!

Bald (1895) folgte eine zweite farbige Skulptur, die Kassandra, gleichfalls jetzt im Leipziger Museum, das mit diesen beiden Bildwerken dermaleinst einen vielbeneideten Besitz von hohem Werte haben wird. Auch Kassandra ist als Halbfigur gegeben (Abb. 89). Leicht vornüber gebeugt, blickt sie ernst fragend und schwermütig in die Ferne, als ob ihre dunklen Augen die für ihr Vaterland so trübe Zukunft durchforschen müßten. Das antikisierende Gewand ist von der linken Schulter herabgesunken, über die ein Bronzeriemen läuft. So sind Kopf, rechte Schulter und die Arme frei und zeigen in dem warm getönten Marmor das edelste, feste und doch frauenhaft weiche Fleisch. Besonders die übereinander gelegten Hände sind von einer geradezu hinreißenden Naturwahrheit, und das einfach gescheitelte braunrote Haar und das gelbrote Gewand mit violettroten Tönen darin lassen die Sammetwirkung der Haut noch deutlicher zur Geltung kommen. Das Gewand von Marmor und vor allem der Sockel von Pyrenäenmarmor müssen dem Malerauge berückend erscheinen. Die Augen sind wieder eingesetzt. Wem vor dieser Figur nichts anderes einfällt, als die Frage, ob die Alten Kassandra sich wohl so vorgestellt haben, der ist eher zu bedauern, als zu verdammen. Wer hier nicht sieht, daß auf Grund sorgsamster Beobachtung, strengster Naturerforschung ein eigener naturalistischer Stil geschaffen ist, daß die Zusammenstellung und Tönung des Marmors so ausgesucht feine Effekte ergibt, wie sie auch die schönste carrarische Marmorgestalt niemals uns vorzaubern kann, wer auch hier schulmeisterlich kritisiert, statt in vollen Zügen zu genießen, dem ist nicht zu helfen. Kaum sollte

man glauben, daß es denkbar sei, peinlichste Naturtreue im Einzelnen mit feierlich strenger hoheitsvoller Gesamtwirkung so zu vereinen, wie in dieser hehren Gestalt der trojanischen Priesterin.

Aber noch hat Klinger in der farbigen Plastik das letzte Wort nicht gesprochen. Vollendet steht jetzt in seinem Atelier jene Beethovenstatue, die langsam, ganz langsam der höchsten Vollendung entgegenreiste. Beethoven ist hier gebildet als der Olympier, der in antikem Gewande, zeusmäßig, mit entblößtem Oberkörper auf dem kostbaren Throne ruht. Der Leib ist vorgebeugt, die Arme auf die Oberschenkel aufgelegt, die Hand geballt, als sei dieser Mann in heftigstem Gedankenringen begriffen, das bis in die Fingerspitzen wirkt. Der edle Kopf, von wallendem Lockenhaar umrahmt, zeigt herbe, fast finstere Züge, und härteste Gedankenarbeit ist hier in höchster Konzentration zum Ausdruck gebracht. Aber welches Heldenantlitz, welch' gewaltig ergreifende Züge. Erhaben, als der Herrscher im Reiche der Töne, als der göttlich Waltende, als der einsam in weltferner Wolkenhöhe eine neue Tonwelt in sich Erschaffende sitzt er vor uns.

Das ist nicht die Gelegenheitschöpfung eines für den Verkauf arbeitenden Bildhauers. Es ist die Weihgabe eines großen deutschen Künstlers an den größten deutschen Tondichter, dargebracht aus begeisteter Verehrung, unter Einsetzung der höchsten künstlerischen Kraft, unter Aufwendung aller erdenklichen Pracht. Was einst Hellas erfann, um die jungfräuliche Göttin auf der Burg zu Athen oder den Göttervater im heiligen Hain zu Olympia zu ehren, das opfert Klinger hier seinem Gotte Beethoven. Auf mühsamen Reisen suchte er in Griechenland den warmtönigen Marmor, Haupt, Leib und Glieder des Thronenden daraus zu bilden. Ein wundervoll gezeichneter goldig warmer thyroler Dnyx legt sich als Gewand um den Unterkörper. Der Thronstuhl ist in Bronze gegossen, reich reliefiert, patiniert und vergoldet, die Lehne mit farbigem Schmelz verziert, in den zarte Mädchenköpfe, aus Elfenbein geschnitzt, eingelassen wurden. Das Ganze



Abb. 93. Amphitrite. Berlin, Nationalgalerie.



Abb. 94. Badendes Mädchen. Marmor. Leipzig. Museum.
(Von der rechten Seite gesehen.)

ruht auf einer schweren, weit vorspringenden Wolkenbank von Pyrenäenmarmor, graugrün mit zartrötlichen Tönen, aus der ein schwarzer Marmoradler emporsteigt. Bei seinem Fluge zu den höchsten Höhen scheint dieser Göttervogel stammend wahrzunehmen, daß einsam über der Menschenerde der Genius der Musik, der heroisierte Beethoven, auf Zeus Thron Platz genommen. Hoffentlich duldet Klinger nicht, daß dies Monument auf Ausstellungen rückichtslos zwischen allerhand Gleichgültigem eingereicht wird, sondern erzwingt, daß ein der Feierlichkeit des Werkes entsprechender Raum ihm vorbehalten bleibt, damit etwas von der Weihestimmung, in der es erschaffen wurde, auch auf die Beschauer übergehen kann. Lange wagte Klinger nicht, die letzte Hand an das Werk zu legen, das Gewaltige, das ihm vorschwebte, aus dem Steine erstehen zu lassen. Wenn heute aber die Statue vollendet vor uns steht, wird sie Hunderte großer und prunkvoller Sieges- und Kriegerdenkmale aufwiegen, wie sie aus der Berliner und anderen Massenfabriken hervorgehen. Und sie wird, von antikem Geiste erfüllt und in ausländischem Material gearbeitet, doch ein viel nationales Werk sein, als manches sogenannte Nationaldenkmal. Denn der deutsche Geist, der vielgerühmte Genius des Volkes der Dichter und Denker, wird hier zu uns sprechen in ernstern, tiefsinnigen und schmuckreichen Worten.

Vor Jahren schon modellierte Klinger eine lebens-

große Figur einer schreitenden Muse. Die Altfigur war im Thonmodell fertig und abgeformt. Dann begann er nach einem Stoffe zu suchen, der in jenen kleinen wellenartigen Falten vom Winde gebauscht wird, wie sie Sandro Botticellis Gewandfiguren eigen. Daraus ließ er ein Gewand schneiden und probierte es am Gipsmodell. Das Werk harrt noch der Vollendung. Es soll für Leipzig bestimmt sein. Immer deutlicher tritt nun Kingers hervorragende plastische Begabung zu Tage, ja es scheint, daß zur Zeit das bildnerische Interesse alles andere bei ihm überwiegt. 1899 konnte er in Dresden eine ganze Reihe von Skulpturen ausstellen. So die Herme ngestalt einer Amphitrite (Abb. 92, 93), aus leicht poliertem Marmor, in einzelnen Teilen bemalt, in Haltung und Ausdruck, besonders des völlig modernen Kopfes, von so sieghafter Würde und Schönheit, daß sie trotz der fehlenden Arme neben den edelsten antiken Frauengestalten bestehen würde. Ursprünglich war im Entwurf wohl keine Herme beabsichtigt. Da aber der Marmorblock nicht ausreichte, blieben die Arme fort, ohne daß damit dem Effekt Abbruch geschah. Weiterhin befand sich auf der Dresdener Ausstellung die Marmorstatue eines badenden Mädchens, die schon 1898 in Wien ausgestellt war und jetzt vom Leipziger Museum angekauft wurde (Abb. 94, 95). Die wunderbare Natürlichkeit dieser Erscheinung, die glänzende Behandlung der leicht getönten Epidermis, das Jugendfrische und Lebenswarme war so überzeugend, daß vor dieser und der Amphitriteherme



Abb. 95. Badendes Mädchen. Marmor. Leipzig. Museum.
(Von der linken Seite gesehen.)

selbst die eigenmächtigsten Gegner Klinger's sich gefangen gaben.

Lange mühte sich Klinger ab mit der Darstellung eines Menschen der Urzeit, der mit einem Baumast Steinblöcke aus dem Gebirge bricht. Neben ihm liegt der Leichnam seines Weibes, das zu rächen er wohl sich bereitet. Unter dem Titel „Drama, plastische Skizze“ erschien auch dies Werk im Gipsabguß in Dresden. Ebenso die zierlichen Bronzefigürchen dreier Tänzerinnen auf einem Sockel, ein reizendes dekoratives Werk, entwickelt aus jener Einzelfigur einer Tänzerin (Abb. 86), die wir zuvor erwähnten.

Nun hat Klinger im Winter 1900 auf 1901 sein bildnerisches Schaffen gekrönt durch Vollenbung des alles überragenden Beethovenmonumentes und doch noch nebenher Zeit gefunden, eine Büste von Liszt in Marmor auszuführen, die ganz wunderbar realistische Treue des Details mit monumentaler Auffassung vereinigt, den liebenswürdigen Abbé als einen Geistesriesen schildert.

Es würde zu weit führen, wollten wir hier noch aller der Gelegenheitsarbeiten Erwähnung thun, die Klinger im letzten Jahrzehnt nebenher zeichnete, radierte und stach. So wurde z. B. im zweiten Jahrgang der Zeitschrift Pan (Heft 2) eine feine Originalradierung „die Erinnerung“ veröffentlicht, die in ihrer ganzen Auffassung uns böcklinhaft anmutet. Durch den geöffneten Vorhangspalt des Gedächtnisses blickt ein junges Weib auf uns mit sehnsüchtigen Augen, die „Erinnerung“. Vorhang und Frauengestalt sind in Schabmanier ausgeführt. Für die Sezession gab er 1893 als Titelblatt einen wieder an Böcklin erinnernden Frauenkopf.

Sehr geistreich war eine Tischkarte für den XVII. Kongreß der association littéraire et artistique zu Dresden (24. September 1896), die Darstellung eines eleganten Gauners, der einem braven Künstler etwas aus der Tasche stiehlt; eine symbolische Darstellung des Diebstahls an künstlerischem Geistesbesitz. Ein Widmungsblatt für den Zoologen Leuckardt zeigt die Wissenschaft am Webstuhl, auf dem ein Teppich mit der Darstellung der Tierwelt im Paradies sichtbar wird. (Radiert 1895, Abdruck im Pan, Jahrg.

1896, Heft 5.) Ursprünglich hatte Klinger an Penelope am Webstuhl gedacht. Das Blatt wurde dann als Kupferfarbendruck mit Zuhilfenahme lithographischen Druckes ausgeführt, wie der farbige Druck ja auch in der Brahmsphantasie wiederholt herangezogen wurde.

Wenn Klinger auch in den letzten Jahren der Plastik in seinem Schaffen den breitesten Raum gönnt, so fehlt es doch nicht an malerischer Bethätigung.

Eine sehr willkommene Gelegenheit, seine Gedanken vom farbigen Gesamtkunstwerke in Anwendung zu bringen, eröffnete sich ihm mit dem Plane der Ausmalung des Treppenhauses im Leipziger Museum. Klinger hatte in den großartig stimmungsvollen Entwürfen für Leipzig, in denen symbolisch die vier Jahreszeiten verherrlicht werden, vollste Rücksicht darauf genommen, daß mehr als bisher bei uns üblich, die dekorative farbige Gesamtwirkung zur Herrschaft kommt. Er hat es verstanden, an einzelnen Stellen die Farben zu höchstem Effekt zu steigern, ohne diesen zum Selbstzweck zu machen. Bisher ist es wegen der Ausführung noch zu keinem festen Abschluß gekommen. Auf jeden Fall dürfen wir aber der Einsicht der Leipziger vertrauen, daß sie den Propheten im eigenen Vaterland zu schätzen wissen und Klinger Gelegenheit geben, in seiner Vaterstadt seine Fähigkeit zur dekorativen Bewältigung großer Räume darzulegen, daß sie nicht sich damit begnügen, von irgend einem braven Durchschnittsmaler brave Historienbilder in jenes Treppenhaus setzen zu lassen, nach denen in 50 Jahren kein Mensch mehr schauen würde.

1897 trat Klinger mit einem Hauptwerke hervor, das die Bezeichnung „Christus“ und die Kardinaltugenden im Olymp“ führt (Abb. 96). Es ist die umfangreichste seiner Arbeiten, in der äußeren Form wieder anknüpfend an das Pariserurteil. Auf einem Steinsockel erhebt sich das Riesenbild. Durch zwei Palmstämme von poliertem Mahagoni sind schmale Flügel abgegrenzt, durch eine wagerechte Leiste die Predella, von plastischen Figuren begrenzt. Auch hier hat also Klinger Malerei und Plastik als Einheit angesehen, neben dem gedanklichen Wert des Bildes den dekorativen gebührend beachtet. Aber er prunckt nicht mit



Abb. 96. Christus im Olymp. Gemälde. Befiger: Der Künstler.

brillanten Farben à la Rubens, mit roten Gewändern und blauen Mänteln auf Kosten der Wahrheit. Er stellt vielmehr alles im klaren Lichte der Wirklichkeit überzeugend dar, ohne eintönig oder trübe zu werden, ohne den farbigen Reiz zu opfern, ohne dem Vorgange die übersinnliche Wirkung zu rauben.

von Gebüsch begrenzt, und darüber hinaus den hellshimmernden Spiegel des Meeres. Zur Linken ragt ein schön geformter Baum empor und eine üppige Palme, in der Amoretten als Früchte hängen. Zur Rechten ein Lorbeerhain, über dem ein Hügel sich erhebt, und über die Pinien dieses Hügels her grüßen leuchtend die Hallen antiker



Abb. 97. Mädchenkopf. Federzeichnung. Besitzer: D. Bischoff, München.

Der Gedanke des Werkes ist kühn und überraschend. Obgleich eine Verherrlichung des Christentums zu Grunde liegt, hat es nicht das geringste mit traditioneller christlicher Anschauung zu thun. Von der Höhe freien Menschentums her, als einer, der gleichmäßig und gerecht zwischen Christentum und Heidentum abwägen will, hat Klinger das Thema behandelt.

Vor uns sehen wir eine blumige Wiese,

Tempelbauten. Die Götter des Olymps sind versammelt um Vater Zeus auf seinem Thron. Da bewegt ein seltsamer Zug sich heran. Christus in leuchtend gelbem Gewand tritt langsam vor; Weilschen sprießen, wo sein Fuß die Erde betrat, edle keusche Frauengestalten folgen ihm, die freiwillig sein Kreuz auf sich genommen haben. Wie zittern die alten lebensfrohen Götter, wie unwillig starren sie den Eindringling an.



Abb. 98. Studie. Besitzer: Amsler & Rutherford, Berlin.

Hermes, im Vordergrund mit dem Botenstab, blickt verwundert, Apoll trägt seine hinsinkende Schwester Artemis davon, in Amphitrites Schoß schlummert Poseidon; nur Ares spielt kampfbereit mit dem Degen und das Volk der Satyrn und Bacchanten im Gefolge des Dionysos tollt in alter

betrachtet ihn Hera, die neben Aphrodite und Athena in unschuldiger Nacktheit zur Linken steht, in wunderbarem Gegensatze zu den lang gewandeten strengen Gestalten der Kardinaltugenden. Dionysos aber, der Weingott, tritt heran und bietet Christus die volle Schale als Willkomm dar. Ahnt



Abb. 99. Studienkopf. Kreidezeichnung. Besitzer: Der Künstler.

Heiterkeit. Ganymed wendet sich scherzend zum Vater Zeus, und vielleicht zum erstenmale hat der Alte keine Lust, die Liebesfugungen zu erwidern. Denn entsetzt blickt er auf den blonden Heiligen, dessen sanfte Demut den Olympischen den Untergang verkündet, auf den hageren asketischen Mann, der so still, so feierlich, so ernst da vor ihm erscheint. Zweifelnd und staunend

der Weinselige nicht, wen er vor sich hat? Jedenfalls weist der Heiland die Gabe kühl von sich! Er kommt nicht als Gast, als Freund.

Nur ein Geschöpf des Olymp wendet sich zu Christus. Psyche, die Seele, sinkt ihm zu Füßen, so daß Amor entsetzt zurückfährt und, sich in ihr Gewand dabei verwickelnd, Christum mit seinen Pfeilen be-



Abb. 100. Studie. Verleger: Amster & Rotherdt, Berlin.

droht. Nur Psyche, sie, die durch Leiden geläutert und durch alles überwindende Liebe den Hochsitz der Seele im Himmel errungen, nur sie versteht Christi Ankunft, und nur sie zu retten kam er. Auch die ersten Christen nahmen sie ja als Symbol der unsterblichen Seele in ihren Bilderkreis herüber und wandelten zugleich den heidnischen Amor zum Sinnbild der die Seele erlösenden Liebe Christi um. Auf dem linken Flügel tänzeln ein paar nackte Nymphen davon, aber hinter ihnen aus der Tiefe schreien elende Heiden hinauf zu dem Erlöser, zu ihm, der gegen die antike Lehre von der Herrschaft des schönen und starken Übermenschen das neue Evangelium von der Erlösung aller Sünder, der Gleichheit aller Menschen bringt.

In der dunklen Predella blicken wir hinein in den Kampf und Aufruhr, den in der Unterwelt Christi Erscheinen hervorruft. Die Toten rafften sich empor aus ihren Gräbern, und zur Rechten sehen wir unterirdische Mächte, von ihren Fesseln gelöste Titanen, mit Stangen und Keulen bemüht, den in der Unterwelt ruhenden Grundpfeiler vom Marmorthron des Zeus zu untergraben und zu brechen. Diese Predella wird links und rechts von Marmorblöcken flankiert, an denen je eine weibliche Gestalt, wie um Gnade und Erlösung flehend, mit gerungenen Händen sich zeigt. Sind es die Seelen der Weiber, die unter der grausamen Männerherrschaft der antiken Gesellschaftsordnung leiden, die zu Christus, der sie erlösen wird, flehen? Oder klingt in ihnen nur die Stimmung des Ganzen aus, Schmerz um das Hinsinken dieser hohen Götterwelt, ringende Sehnsucht nach Erlösung durch den neuen Gott? Rein künstlerisch betrachtet sind es die in geläuteter Form wiederkehrenden plastischen Sockelfiguren vom Parisertheil. Nur viel strenger im Stil und doch so natürlich in der Durchbildung des Fleisches. Besonders die Figur zur Rechten ist von einer unbeschreiblichen Lebendigkeit, die Starrheit des Steines völlig überwindend, auch in der feinen Magerkeit der Formen weit anziehender, als alle akademisch wohlgerundeten, aber blutleeren Körperformen.

Die Unterwelt ruht auf einem rotbraunen Marmorsockel, der zum Teil ge-

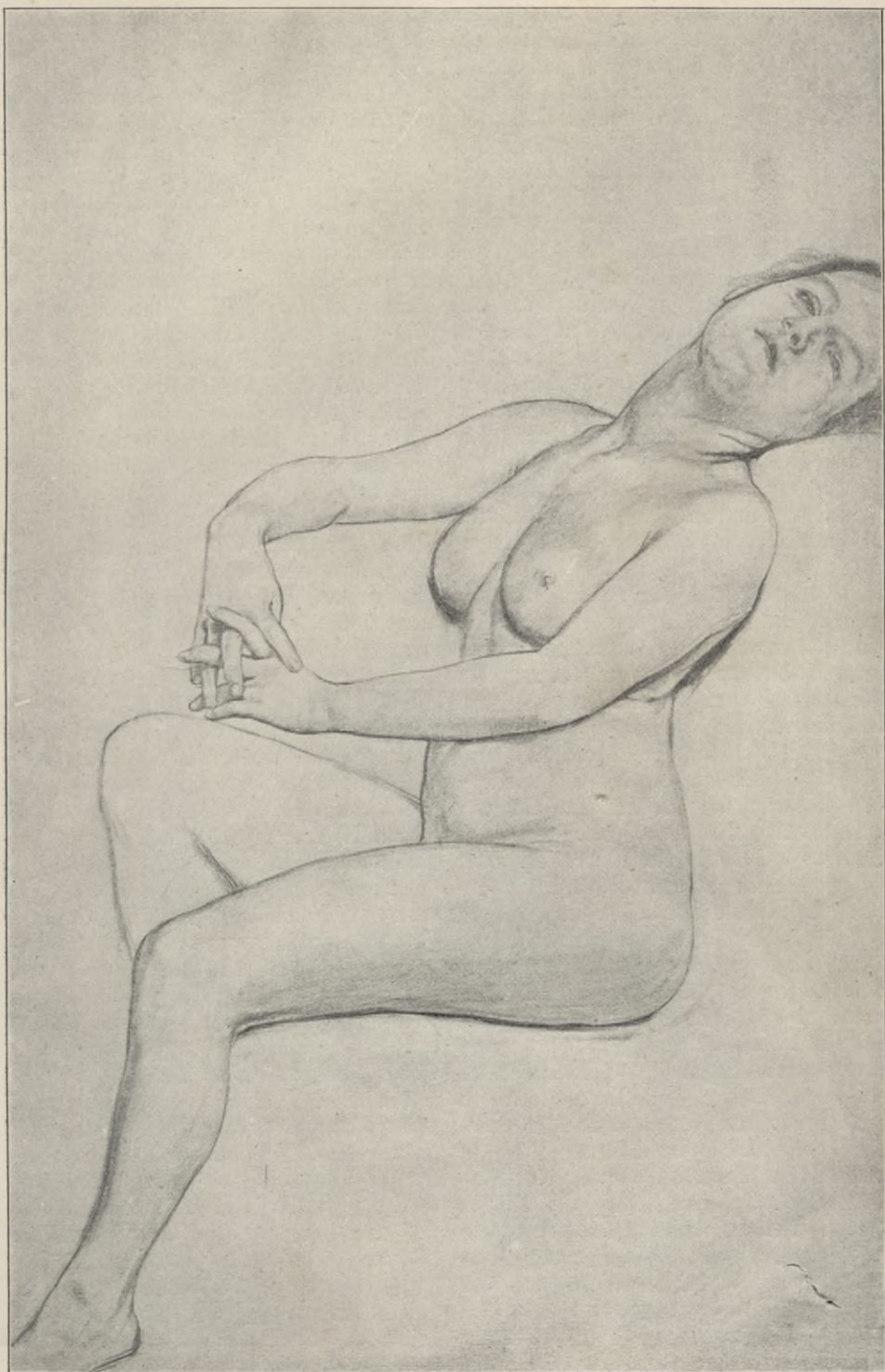
malte ist, um dann in wirklichen Stein überzugehen und der auf einem zweiten, großen, herrlich gefärbten Marmorblock aufsetzt. Nach oben hin schließt ein einfacher Mäander, nach links und rechts ein Paar feiner Säulchen das Bild ab.

Aus der Fülle der Gestalten löst sich schließlich doch knapp und klar der Grundgedanke des Werkes. Christus als den Überwinder des Heidentums, als den Erretter der unsterblichen Seele aus der grauen Trostlosigkeit des Hades und der nichts sagenden Anmut der elysäischen Gesilde schildert Klinger. Den Christus, der neben die irdische und körperliche Schönheit der Antike mit ihrem Götterhimmel voll menschlicher Schwachheit die reine seelische Schönheit und den erhabensten Gottesbegriff gestellt hat.

Aber zugleich stellt er uns die Schönheiten der olympischen Landschaft, mit ihren, schon versfallenden und hinwegfahenden Göttern doch noch immer verführerisch vor Augen, und die unbefangene Nacktheit der olympischen Göttinnen, die Puttenschar im Palmenwipfel halten Stand neben der edlen Strenge der langgewandeten Tugenden. Christus aber steht dort, als der ernste, erhabene, blondlockige Sieger im Geist, als Christus der Germanen, ohne Heiligenschein und Wundmale, frei von aller Tradition, eine Neuschöpfung, wie auf der Kreuzigung.

Man denke sich dieses Werk am Ende eines langgestreckten, feierlich gehaltenen Raumes, isoliert von allem, was beeinträchtigen könnte, den Weg dorthin von Lorbeerbäumchen eingefasst. Dann erst, in tempelmäßiger Ruhe, in einem Saale, den antike Schönheit und andachtsvolle Stille schmücken, wird man es voll genießen können. Dann erst sieht man auch, wie gegen den dunklen, mit Figuren gefüllten Sockel in herrlicher antiker Heiterkeit sich strahlend die lichte Landschaft hebt, wie großartig einfach, selbstverständlich und ungekünstelt in den Raum die Figuren hineingestellt sind. Dann erst wirkt, wie die Sonne leuchtend, die helle Heilandsgestalt, zu deren Füßen die zarte Psyche flehend kniet, dann erst empfindet man die ganze Größe und den Ernst dieses Entwurfes, dem mit flüchtiger Kritik, mit klebrigen Erwägungen nicht beizukommen ist.

Wie wunderbar wirkt vor solchem Bilde die Erinnerung an jene Besprechung, die ein angesehenener Münchener Kunstkritiker gab, der es „nicht ohne hervorragendes Talent“ fand, und die wunderliche Bemerkung hinzufügte. „Einem Cornelius ist Klinger als Zeichner nicht entfernt ge-

Goethe, der wie kein anderer in Marmor-klarheit die Form abzuschleifen wußte, schließlich diese durch die Überfülle der Gedanken auch wieder zerstört? Hat nicht Beethoven in seiner neunten Symphonie im Suchen nach einer Sprache, die sein gigantisches Empfinden zu fassen vermöchte, den



Abb. 101. Mädchenkopf. Studie. Dresden. Königl. Kupferstichkabinett.

wachsen“, um schließlich wohlwollend vor gefährlicher Gedankenmalerei zu warnen. Ob Klinger sich warnen läßt? Ob es nicht das Schicksal gerade der deutschesten und der größten Maler war, mit zunehmender Reife der Erkenntnis immer gedankenvoller zu werden, so gedankenvoll, daß selbst die schlechte Klarheit der Komposition unter der Fülle dieser Gedanken leiden muß? Hat nicht selbst der alternde

Rahmen der Symphonie mit seinen Chören gesprengt? Sind nicht gerade die tiefst empfundenen Werke deutscher Kunst jenseits von ausgefeilter Abrundung und harmonischer Glätte?

Aber wer Klingers Bild „Olymp“ eingehender prüft, wird schließlich erkennen, daß es doch auf ganz wohlervogenen Prinzipien aufgebaut ist. Zwar die Fesseln der alten Kompositionslehre sind abgestreift,

der kunstvolle Gruppenbau, das Hineinführen der Massen und Linien in die Tiefe vermieden. Durch klares ungekünsteltes Nebeneinanderstellen der Gestalten, fast reliefmäßige Einordnung in den Raum, Hervorheben der ruhigen Horizontalen ist ein zugleich natürlicher und monumentaler Stil angestrebt. Nicht die Form ist gesprengt, sondern ein neuer, naturalistischer Stil gefunden. Im einzelnen ist manche Kühne Freiheit erkennbar, nicht ängstliche Korrektheit vorwiegend. Jedoch, mir scheint, elegante, zierliche, abgerundete Bilder, daran fehlt es in der deutschen Kunst nicht, aber an ganz großen, in einsamer Gedankenhöhe geschaffenen Werken. Deren können wir nicht genug haben. Und so wird Klinger, unbeirrt durch die Kritik, wachsen, er wird die ungeheure Kenntnis der malerischen und plastischen Erscheinung, die er als einmal fest erworbenes Gut besitzt, hoffentlich noch in so manchem großen Werke uns zum Genuße darbieten.

Wir aber dürfen stolz darauf sein, einen Künstler zu besitzen, der vom Scheitel bis zur Sohle ganz deutsch ist, auch wenn er nicht das Banner der nationalen Phrase schwingt, einen Künstler, neben den in seiner Eigenart keines der anderen Kunstvölker einen gleichen setzen kann. Denn obwohl er jahrelang im Ausland, in Brüssel, Paris und Rom, studierte, obwohl er offenen Auges die Vorzüge der französischen Maltechnik, die Größe altitalienischer Kunst in sich aufnahm, ist Klinger sich selber treu geblieben, mehr als so mancher, der nie über Berlin oder München hinaus kam. Das hat er mit Menzel gemeinsam, daß er im Weibe nicht die süßen Reize allein schätzt, das Sexuelle nicht betont, sondern auch in seinen Frauenschilderungen herb und verzichtend bleiben kann, ganz im Gegensatz zu romanischer Kunst. Und das hat er mit Böcklin gemeinsam, daß er, erfüllt von intimster Kenntnis der Natur, doch nicht an ihrer nüchternen Alltagserscheinung haftet, sondern sie poetisch steigert, streng stilisiert, die Wirklichkeit durch die Phantasie neu schafft. Das endlich hat er mit so vielen unserer größten deutschen Künstler gemein, mit Cornelius, mit Kethel, mit Dichtern und Musikern, daß er ein Grübler und Forscher ist, der nicht leichtlebig wie der Romane die Dinge nach ihrem schönen

Scheine glänzend schildert, sondern ernsthaft und tief sinnig ihnen auf den Grund geht, gedankenvoll sich in der Welt und die Welt in sich spiegelt und überraschend selbständig seine Meinung ausspricht.

Darum wird Klinger aber auch manchen, gerade rein künstlerisch Fühlenden stets zu Zweifeln an seiner technischen Meisterschaft Anlaß geben, seine Arbeitsweise einen Zug ins Dilettantische im besten Sinne des Wortes behalten. Wer das Ideal aller Kunst, wie die meisten Romane, darin sieht, einen festen unänderlichen Stil der Darstellung aus dem Wesen des Materials heraus zu entwickeln, der wendet sich von Klinger unbefriedigt ab. Bei ihm ist stets alles in Gärung, in Wandlung. Neben höchster Vollendung steht technisch Unzulängliches. Er zeichnet heute noch zuweilen Akte, die mancher weniger Talentvolle besser machen könnte, und daneben solche von überraschender Schönheit, voll intimster Kenntnis der Menschengestalt. Die Färbung seiner polychromen Skulpturen zeigt neben raffinierter Ausbeutung des Materials Ungeschicktes, ebenso die malerische Technik, in der er ganz eigene Wege geht. Selbst die Radierungen mit ihrem Durcheinander von Strichätzung, Aquatinta, Stichel, Roulette und Schabkunst, dem vielfachen Ausschleifen und Nacharbeiten, zeigen alles andere eher, als eine klare Anwendung der Mittel nach erprobten Rezepten. Neben ungeheurerem Raumgefühl in der Landschaft ärgern den Fachmann die stärksten perspektivischen Fehler etwa in den Architekturformen, bei einer unglaublich reizvollen Behandlung der plastischen Körper sichtliche Fehler in den Verhältnissen, Verzerrungen aller Art. Es fehlt überall das bestechende Virtuosenstum, das der Franzose und Italiener in erster Linie kultiviert, und nach dem so mancher wirklich Kunstverständige oft ausschließlich den Wert eines Bildes bemißt.

Ist das ein Unglück? Erniedrigt das Klinger in seinem künstlerischen Range? Ich glaube nicht. Ihm ist der Zweck alles, die Mittel Nebenache. Dem schönen Scheine opfert er niemals etwas. Mag es technisch noch so gelungen sein, er ändert, arbeitet um, bis genau der gewünschte Ausdruck inhaltlich oder formal erreicht, das Problem

gelöst ist. Niemals hält er am Gewonnenen fest, immer wieder sucht er sich selbst neue Ausdrucksmittel, häuft, combinirt. Rastlos will er seinen Hilfsmittelkreis erweitern, der Darstellung höchsten Lebens, gewaltigen Empfindens, tiefster Gedanken auf alle Weise nahe kommen. Die Korrektheit der Form ordnet er immer dem Ausdruck, der Empfindung unter, und einen verzeichneten

heit der Mittel, die dritten an stilvoller Klarheit ihn übertreffen, an die Größe seines Empfindens, den Reichtum seiner Phantasie rührt das nicht. Und wenn wir Klinger an Schärfe des Blickes neben Dürer und Menzel, an Schöpferkraft der Phantasie neben Böcklin stellen dürfen, so hat er vor diesen beiden und vor vielen großen Kunstgenossen eines voraus, was



Abb. 102. Klinger, radierend. Ölgemälde von R. Stoeving.
Leipzig. Museum.

Arm läßt er unter Umständen ruhig stehen, wenn er nur im Ton, in der Art der Bewegung das Erstrebte ausspricht. Liegt nicht in diesem kühnen Suchen und Experimentieren ein höherer Reiz als im glänzenden Virtuositentum? Steht der rastlos Strebende uns nicht näher als der Beharrende? Darf im Ringen nach dem Höchsten nicht das Einzelne untergeordnet werden? Mögen die einen an akademischer Korrektheit, die anderen an virtuoser Sicher-

uns fast bange machen und an seiner ewigen Gültigkeit zweifeln lassen könnte: Ihm ward nicht jahrzehntelanges Dulden, Schaffen im Dunkeln, Streben ohne Mitverständnis auferlegt. Von früh auf fand er im engen Kreise Achtung und Bewunderung, innerhalb eines Jahrzehntes wurde er bekannt und heute, da er in rüstiger Schaffenskraft, in der Blüte der Jahre vor uns steht, klingt sein Ruhm weit in die Lande. Seine Werke, soweit sie bisher unverkauft im

Atelier blieben, machen sich die Sammler und Museen jetzt streitig, seine radierten Cyklen erleben immer neue Auflagen und sein Name wird, wie der Arnold Böcklins, auch von denen voll Achtung ausgesprochen, die noch nicht begreifen, was Max Klinger der deutschen Kunst bedeutet.

Und solcher Ahnungslosen giebt es ja weit mehr als Verstehender, nur daß kaum einer heute noch wagt, das zu gestehen, den Mann zu lästern, von dem der Ruf ausgeht, ein geheimnisvoller dunkler Streiter für das Höchste, Ernste, Erhabene, Dämonische, Phantastische in unserer Kunst zu sein, während er selbst doch nach dem Einfachen, Klaren, Strengen ringt.

Allerdings, seine Werke werden immer nur einem engeren Kreise verständlich sein. Seine Kunst ist niemals in dem Sinne volksmäßig wie die eines Ludwig Richter oder Schwind. Die Welt, in der er lebt, ist die des vornehmen, klassisch gebildeten, kritisch empfindenden Mannes, dessen Beobachtung keine Seite des menschlichen Lebens und keine Faser der menschlichen Seele entgeht. Er hat nicht Böcklins gewaltige Faust und Böcklins Riesenkunst, die auch

dem Einfachsten schließlich imponieren muß, nicht Böcklins geniale, kindliche, absolut naive Märchenphantasie. Ob er die Herrlichkeit der Antike, ob er die modernsten Probleme und die alltäglichsten Szenen schildert, er beobachtet sie von einer gewissen kritischen Höhe herab, ohne daß es der Blutwärme und Wirklichkeit seiner Schöpfungen Eintrag thäte. Die überlegene Satire seiner Ovidischen Rettungen, die klassische Grazie seiner Frühwerke und der feierliche Stil seiner Spätwerke wenden sich immer an den litterarisch und künstlerisch Gebildeten, seine Brahmsphantasie hat dem musikalischen Bachsch nicht zu sagen; vom Tode II ist für die große Masse so wenig genußvoll, wie es Faust zweiter Theil oder Beethovens neunte Symphonie etwa ist. Aber mir scheint, auch mit dieser Einschränkung bleibt Klinger doch immer ein Großmeister moderner deutscher Kunst.

Nicht gerade allzu tief und erschöpfend, aber dem ersten flüchtigen Eindruck auf die ihm noch Fernstehenden angepaßt, faßt daher N. Stier Klingers Art in den Versen zusammen:

Beim ersten Sehen wunderbar,
Fremdartig und absunderlich,
Doch schaust du ihn dir näher an,
So ist's ein echter deutscher Mann,
In dem aufs schönste sich verband,
Ein reicher Kopf mit der Meisterhand.
Die suchen nun mit kühnem Wagen
Auf eigne Art sich durchzuschlagen.



Köpfchen auf den Rand einer Platte radiert.





In
Theo. Stroefers Kunstverlag
in **Nürnberg** (früher München)

sind erschienen:

Intermezzi

(Opus IV)

12 Original-Radierungen

von

Max Klinger.

Blatt 1: **Bär und Elfe.**

„ 2: **Am Meer.**

„ 3: **Verfolgter Centaur.**

„ 4: **Kämpfende Centauren.**

„ 5: **Mondnacht.**

„ 6: **Bergsturz.**

„ 7: **Simplici Schreibstube.**

Blatt 8: **Simplicius am Grabe des
Einsiedlers.**

„ 9: **Simplicius unter den Sol-
daten.**

„ 10: **Simplicius in der Wald-
Einöde.**

„ 11: **Gefallener Reiter.**

Blatt 12: **Amor, Tod und Jenseits.**

Komplett in Mappe M. 35.—. Einzelblätter M. 5.—.

Amor und Psyche

(E.—F. Opus V.)

Ein Märchen des Apulejus

übersetzt von

Reinh. Jachmann.

Illustriert in 46 Original-Radierungen und reich ornamentiert

von

Max Klinger.

In elegantem Pracht-Einbände M. 65.—.

AMSLER & RUTHARDT

(Louis Gerhard Meder)

Königl. Hofkunsthdlgung.

Berlin W.

Behrenstrasse 29a.

Grösstes Lager sämtlicher noch im Handel befindlicher Original-Radierungen

von

Professor Max Klinger

Verlag seiner beiden letzten hervorragendsten Radierungswerke:

Brahms-Phantasie.

41 Stiche, Radierungen und Steinzeichnungen zu Kompositionen von Johannes Brahms, Ledermappe, Querfolio M. 600.—

„Vom Tode“. 2. Teil (1. Hälfte bereits erschienen).

Eine Folge von 12 Blättern in Leinwandmappe M. 900.—

== *Preiserhöhung beider Werke demnächst bevorstehend.* ==

Reiche Auswahl von

==== **Original-Handzeichnungen** ====

des Künstlers.

In neuen Ausgaben bei uns herausgekommen sind folgende Werke:

Opus II: **Rettungen ovidischer Opfer.**

Eine Folge von 15 Blättern in Mappe M. 120.—

„ III: **Eva und die Zukunft.**

Eine Folge von 6 Blättern in Mappe M. 48.—

„ VI: **Paraphrase über den Fund eines Handschuhes.**

Cyklus von 10 Kompositionen in Mappe M. 80.—

„ VII: **Drei Landschaften.**

3 Einzelblätter: Die Chaussée, Mondnacht, Sommernachmittag,
à M. 60.—

„ VIII: **Ein Leben.**

Cyklus von 15 Blättern in Mappe M. 120.—

„ XI: **Vom Tode. 1. Teil.**

Eine Folge von 10 Blättern in Leinwandmappe . . . M. 150.—

*Vollständiger Klinger-Katalog franko gegen Einsendung von M. —.60
in Briefmarken.*

Biblioteka Politechniki Krakowskiej



III-306683

L

Biblioteka Politechniki Krakowskiej

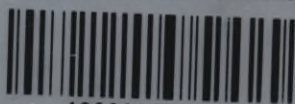

10000298816