

Biblioteka Politechniki Krakowskiej



100000295974

Cubel

Aus Natur und Geisteswelt
Sammlung wissenschaftlich-gemeinverständlicher Darstellungen

387. Bändchen

Differentialrechnung

unter Berücksichtigung der praktischen Anwendung
in der Technik mit zahlreichen Beispielen
und Aufgaben versehen

von

Dr. Martin Lindow

Stadlenrat, Münster i. W.

Zweite Auflage

Mit 45 Figuren im Text
und 161 Aufgaben



Verlag von B. G. Teubner in Leipzig und Berlin 1918



W 1/2

Das Institut für Technische Bibliothekswissenschaften
an der Technischen Universität Dresden

DKD 517.7, 517.5.004.14



I 301494

BIBLIOTEKA TECHNICZNA
KRAKÓW
I 370

12

Schutzformel für die Vereinigten Staaten von Amerika:
Copyright 1918 by B. G. Teubner in Leipzig

Alle Rechte, einschließlich des Übersetzungsrechts, vorbehalten

BPK-B-63/2017

Druck von B. G. Teubner, Dresden

Akt. Nr.

Borwort zur zweiten Auflage.

Wenn nach wenigen Jahren eine Neuauflage nötig wurde, trotzdem während dieser Zeit die politischen Ereignisse alle andern Interessen zu absorbieren drohten, so beweist das wohl am besten, daß das vorliegende Buch seinen Freundeskreis gefunden hat.

Im Borwort zur ersten Auflage sagte ich unter anderem: „Die Differential- und Integralrechnung hat in der Mathematik und in den exakten Naturwissenschaften dieselbe Bedeutung wie das Mikroskop in den beschreibenden. Der Aufbau eines Ganzen wird nur durch das Studium der kleinsten Teile begreiflich. Der Vorteil, den die Technik aus diesen Rechnungsarten zieht, veranlaßte meine im Winter 1910/11 und 1911/12 in Dortmund gehaltenen Vorträge über „Grundzüge der höheren Mathematik für Ingenieure“, jene gaben den Anstoß zum Erscheinen dieses Bändchens. — Bei der Fülle des vorliegenden Stoffes war Beschränkung in materieller Hinsicht geboten. Ich suchte aber wenigstens nach Möglichkeit auf Anwendungen in Mechanik, Elektrotechnik, Wärmelehre, Luftfahrt u. dgl. hinzuweisen. Auch die Form der Darstellung bemühte ich mich möglichst faßlich zu gestalten, oft führte ich Beweise geometrisch, wenn das algebraische Verfahren zu umständlich schien . . .“

Als die zweite Auflage nötig wurde, schlug mir die Verlagsbuchhandlung in dankenswertem Interesse für das Werk vor, es durch ein zweites Bändchen zu ergänzen, welches Übungsaufgaben zu den im ersten entwickelten Sätzen enthalten sollte. Im Gedankenaustausch über diesen Plan gelangten wir jedoch zu der Ansicht, daß es zweckmäßiger sei, die Aufgaben wie bisher der Theorie unmittelbar anzugliedern, ihre Zahl aber zu vermehren und den gesamten Stoff auf zwei in sich abgeschlossene Bändchen zu verteilen. Das erste behandelt die Differentialrechnung, das zweite wird der Integralrechnung gewidmet sein. So wurde es möglich, die charakteristischen Züge zu vertiefen und gleichzeitig den Wünschen der Kritik, deren wohlwollender Beurteilung das Buch seinen Erfolg mit verdankt, nach Möglichkeit Rechnung zu

tragen. Noch mehr als bisher konnte ich anstreben, den Leser nie in der Theorie stecken zu lassen, sondern ihn zur eigenen Mitarbeit, zur praktischen Auffassung anzuregen und ihm die Freude am Können zu geben, andererseits vermochte ich auch einige Gebiete zu vertiefen oder zu erweitern, ohne die Behaglichkeit der Darstellung zu gefährden. Wo es möglich war, wurde gezeigt, wie man die Ergebnisse der Rechnung auf verschiedene Weise prüfen kann.

Wenn schon in der ersten Auflage nur die elementarsten mathematischen Kenntnisse vorausgesetzt wurden, so mußte jetzt besonders darauf Rücksicht genommen werden, daß die letzten Jahre eine regelmäßige Vorbildung erschwerten. Nichts pflegt aber das Studium einer mathematischen Schrift unerfreulicher zu gestalten, als Lücken in den Grundlagen. Damit dem Leser Gelegenheit geboten werde, diese auszufüllen, gelegentlich auch gleiche Gegenstände in verschiedener Beleuchtung zu sehen, wurden in Fußnoten Hinweise auf die Bändchen der Sammlung gegeben, welche die betreffenden Gebiete der Elementarmathematik behandeln. Natürlich ist für jemand, der jene Sätze schon beherrscht, eine Durcharbeitung jener Bücher zum Verständnis des vorliegenden nicht notwendig. Wohl aber kann jedem angeraten werden, später Kowalewskis „Einführung in die Infinitesimalrechnung“ (MuG Bd. 197) zu studieren; dort findet sich eine mehr theoretisch gehaltene strenge Formulierung der Grundlagen.

Eine angenehme Pflicht ist es mir, Herrn Prof. Dr. F. Blaschmann für die gütige Beteiligung am Korrekturlesen meinen verbindlichsten Dank auszusprechen, ebenso allen, die mich auf Druckfehler in der ersten Auflage hinwiesen, besonders Herrn Lehrer Güttges in Solingen.

Auch in der Geisteswelt gibt es eine Art Energiegesetz; möge das Werk die Freude wieder ausstrahlen, mit der es verfaßt ist.

Münster i. W., November 1917.

M. Lindow.

Inhalt.

	Seite
I. Der Funktionsbegriff und seine technische Bedeutung.	
Graphische Darstellung der Funktionen. . . .	1—9
Funktionen, Veränderliche und Konstanten. Festlegung der Funktionen durch Tabellen und Gleichungen. Beispiele für Funktionen aus der Geometrie und den Naturwissenschaften. Das Bild der Funktion im Achsenkreuz. Die Vorteile der graphischen Darstellung. Einwertigkeit, Endlichkeit, Stetigkeit, Differenzierbarkeit.	
II. Der Differenzenquotient und der Differentialquotient.	
Differentiation einfacher Funktionen. . . .	10—22
Die Tendenz einer Funktion. Das Steigungsmaß. Der Übergang von der Kurvensehante zur Tangente, der Differentialquotient. Die lineare Funktion und die Gerade. Die reine quadratische Funktion und die Parabel. Die reine kubische Funktion. Die Funktion n ten Grades. Der binomische Satz für ganze positive Exponenten. Höhere Differentialquotienten. Ableitungskurven.	
III. Allgemeine Differentiationsregeln.	
Differentiation schwierigerer Funktionen. . .	22—38
Der Differentialquotient einer Summe, einer Differenz, eines Produktes mit einem konstanten Faktor, eines beliebigen Produktes, eines Quotienten. Funktionen von Funktionen und implizite Funktionen. Partielle Differentialquotienten. Differentiation einer beliebigen Potenz von x . Inverse Funktionen. Trigonometrische und zyklometrische, logarithmische und Exponentialfunktionen. Hyperbelfunktionen.	
IV. Anwendung der Differentialrechnung	
auf die Untersuchung technisch wichtiger Kurven. .	38—55
Steigen und Fallen, konkaver und konvexer Verlauf einer Kurve. Wendepunkte. Der Krümmungsradius. Gerade Linie, Parabel, elastische Linie, Isotherme, Adiabate, Potenzkurven und Polytropen, Kegelschnitte, Kreisevolvente, Zykloide, gedämpfte Schwingungen. Weitere Beispiele.	

	Seite
V. Reihen.	56—7.
Bedeutung der Reihen. Die geometrische Reihe. Konvergenz. Konvergenzbedingungen für beliebige Reihen. Das Konvergenzintervall der Potenzreihen. Differentialquotient einer Potenzreihe. Die Mac-Laurinsche Reihe und ihre Anwendung zur Berechnung der Funktionen. Das Lagrangesche Restglied. Anwendungen zur Fehlerabschätzung. Der Mittelwertsatz. Die Taylorsche Reihe und ihr Restglied.	
VI. Anwendungen der Mac-Laurinschen und Taylorsche Reihe.	74—8
Näherungsformeln. Auflösung von Gleichungen. Maxima und Minima.	
VII. Prüfungsmethoden.	85—8:
Lösungen	89—9
Anhang	94—9
Die wichtigsten Differentialquotienten	97

Erstes Kapitel.

Der Funktionsbegriff und seine technische Bedeutung. Graphische Darstellung der Funktionen.

Eine moderne Maschine besteht meist aus vielen Theilen, von denen jeder seine bestimmte Aufgabe hat. Diese erfüllen sie nicht unabhängig voneinander, sondern in gegenseitigem Zusammenhang, wie auch ihre Form (z. B. bei Zahnrädern) auf das Zusammenarbeiten konstruiert ist. Ist eine Maschine an eine Welle angeschlossen, so hängt die Schnelligkeit der Bewegung jedes einzelnen Elementes von der Tourenzahl n (Umdrehungen in der Minute) der Welle ab, sie ist eine Funktion von n .

Unter einer funktionalen Beziehung versteht man ganz allgemein ein Abhängigkeitsverhältnis zweier Zahlen x und y , derart, daß zu jedem Wert der „unabhängigen Veränderlichen“ x ein einziger bestimmter Wert der „abhängigen Variablen“ y gehört. Jede Vergrößerung oder Verkleinerung von x wird im allgemeinen auch eine Veränderung von y mit sich bringen, die aber nicht gleicher Art zu sein braucht. In unserem Beispiel ist die Tourenzahl n die unabhängige Variable, denn man kann sie innerhalb der praktisch zulässigen Grenzen beliebig annehmen. Ist dies aber einmal geschehen, so ist die Geschwindigkeit jedes Maschinenteiles dadurch bestimmt. Läuft z. B. von der Welle, deren Durchmesser d mm sei, ein Riemen über eine Scheibe vom Durchmesser d_1 mm, so macht diese

$$n_1 = \frac{d}{d_1} n \text{ Umdrehungen in der Minute.}$$

An diesen Veränderungen nehmen die Durchmesser nicht teil, sie behalten ihre ursprüngliche Größe. Derartige Zahlen nennt man Konstanten.

Erhitzt man einen Kessel, der Wasser und gesättigten Dampf enthält, immer weiter, so zeigt das Manometer starke Drucksteigerung an. Der Druck des gesättigten Wasserdampfes ist also eine Funktion seiner Temperatur; sie ist in technischen Tabellen (z. B. von Fliegner, Hol-

born, Henning, Baumann) niedergelegt. Die Technik, wie jede andere Naturwissenschaft, darf sich nämlich nicht mit dem gesicherten Bewußtsein begnügen, daß zwischen zwei Größen ein Abhängigkeitsverhältnis besteht, sondern sie muß es zahlenmäßig festlegen, etwa in Form einer Tabelle.

Noch lieber aber ist es dem, der auch theoretisch die Wissenschaft erfassen und vielleicht fördern will, wenn diese Abhängigkeit, wie in dem vorigen Beispiel (Welle und Riemenscheibe) durch eine Gleichung gegeben ist. Auf diese ist der ganze Apparat der mathematischen Analysis zugeschnitten; um ihre reichen Hilfsmittel zur Beherrschung der Naturerscheinungen benutzen zu können, muß man also erst aus der experimentell ermittelten Tabelle das Abhängigkeitsgesetz in Form einer Gleichung zwischen den Variablen herausfinden, die man in den meisten Fällen

$$y = f(x)$$

schreibt. Die Funktion $f(x)$ bezeichnet darin einen Ausdruck, der durch eine in bestimmter Weise vorgenommene Anwendung der mathematischen Rechenoperationen auf die Größe x (und eventuelle Konstanten) entstanden ist. Zur Unterscheidung der verschiedenen Funktionen kann man statt f auch andere Buchstaben wählen, also $\varphi(x)$, $F(x)$, $\Phi(x)$, $f_1(x)$ u. dgl. schreiben. Diese analytische Darstellung der in der Natur vorkommenden Funktionen aufzusuchen, ist eine Aufgabe der theoretischen Naturwissenschaften; in vielen Fällen, z. B. bei dem Problem des gesättigten Wasserdampfes, ist sie noch nicht gelöst. Hat man y aber einmal in dieser Weise dargestellt, so kann man für jeden zulässigen Wert von x den entsprechenden Wert von y finden. Eine Tabelle kann selbstverständlich nur eine bestimmte endliche, wenn auch sehr große Zahl von Wertepaaren enthalten. Andererseits zwingt uns die mathematische Formulierung zu bisweilen recht umständlichen Rechnungen, während die Tabelle sofort Ergebnisse liefert und daher in der Praxis, wenn die Genauigkeit ausreicht, sehr beliebt ist.

Beispiele für Funktionen existieren in unzähliger Menge. In der Geometrie ist z. B. der Umfang eines Kreises eine Funktion des Durchmessers d , der in diesem Falle die unabhängige Veränderliche ist, nämlich

$$U = \pi d.$$

π ist die bekannte Konstante 3,142.

Eine andere Funktion des Durchmessers ist der Inhalt I , nämlich

$$I = \frac{\pi d^2}{4}.$$

Technische Hilfsbücher, wie die Hütte, enthalten Tabellen für diese Ausdrücke, z. B.

1	2	3	4	5	6	7	8	9	10
3,142	6,283	9,425	12,566	15,708	18,850	21,991	25,133	28,274	31,416
0,7854	3,1416	7,0686	12,5664	19,6350	28,2743	38,4845	50,2655	63,6173	78,5398

In der Mechanik ist der von einem frei fallenden Körper zurückgelegte Weg s eine Funktion der Fallzeit t (s in m, t in sec),

$$s = \frac{1}{2} g t^2; \quad g = 9,81 \text{ m/sec}^2.$$

Die theoretische Ausfließgeschwindigkeit einer Flüssigkeit $v = \sqrt{2gh}$, hängt von der Höhe h der Flüssigkeitssäule ab; der Druck, p Atm, den eine eingeschlossene Gasmenge von v cbm ausübt, ist (bei gleichbleibender Temperatur)

$$p = \frac{c}{v},$$

wobei c eine für jeden Fall fest gegebene Größe, eine Konstante, vorstellt, während v die unabhängige, p die abhängige Veränderliche ist.

In der Wärmelehre erweitert sich das eben erwähnte Mariotte'sche Gesetz zu dem Mariotte-Gay-Lussac'schen

$$p = \frac{RT}{v}.$$

Darin ist R eine Konstante, während die absolute Temperatur T und das Volumen v unabhängig voneinander geändert werden können; ist hier also eine Funktion von zwei unabhängigen Veränderlichen, dem Raum und der Temperatur.

Die Elektrotechnik benutzt sehr häufig das Ohm'sche Gesetz

$$i = \frac{e}{w},$$

da dem i die Stromstärke in Ampere, e die Spannung in Volt und w den Widerstand in Ohm angibt. Ist die Spannung, wie z. B. beim Leitungsnetz einer großen Centrale, konstant, so ist die Stromstärke nur eine Funktion des (regulierbaren) Widerstandes. Schaltet man vor eine Glühlampe einen Rheostaten, dann zeigt sich, daß auch die Lichtstärke, die Wärmeabgabe in der Zeiteinheit u. a. m. Funktionen des abhängig variablen Widerstandes sind.

Ein Laie pflegt beim Blick in ein technisches Lehrbuch kein Hehl daraus zu machen, daß ihn Formeln und Zahlen nicht interessieren. Dokumentiert er hierdurch seine Verständnislosigkeit gegenüber den

behandelten Problemen, so muß es andererseits auffallen, daß er an den Abbildungen der Maschinen haltmacht und sie sich wenigstens ansieht, wenn ihm auch die Art ihrer Wirkungsweise unklar ist. Während dort der mathematisch-technisch gebildete Verstand in Tätigkeit treten mußte, wirkt hier die unmittelbare Anschauung. Sollte es nicht möglich sein, auch eine Darstellung der Funktionen zu finden, die sich zur Tabelle und Gleichung verhält, wie das Bild zur Beschreibung? Nicht nur der Laie würde davon profitieren.

Dies gelingt in der Tat. Fast alle zu Messungen dienenden Instrumente stellen Zahlen unter Benutzung einer Skala als Längen dar. Die Angaben einer Briefwaage, eines Amperemeters, Voltmeters, eines Manometers, Thermometers usw. lesen wir ab, indem wir die Länge des Weges (in Skalenteilen ausgedrückt) bestimmen, die der Zeiger vom jeweiligen Nullpunkt ausgehend zurückgelegt hat. Als einfachster Repräsentant der Zahlen erscheint ein gerader Maßstab. Wir legen auf ihm einen Punkt als Nullpunkt fest und tragen von diesem aus eine passend gewählte Strecke als Einheit wiederholt ab. Es ist gebräuchlich, wenn die betreffende Gerade wagerecht liegt, die Zahlen 0, + 1, + 2, + 3 usw. von links nach rechts folgen zu lassen, also wie die Buchstaben und Worte einer Zeile. Geht man nun von einer dieser Zahlen, z. B. 6, aus nach links, so kommt man, wenn man eine Einheit zurückgelegt hat, auf + 5, dann auf + 4 usw. bis auf 0. Bei der Fortsetzung dieses Verfahrens erhält man links vom Nullpunkt die Zahlen - 1, - 2, - 3 usw. Die (positiven oder negativen) gebrochenen Zahlen entstehen leicht durch eine feinere Einteilung der Skala, z. B. 3, 4, indem man das „Intervall“ 3... 4 in 10 gleiche Teile zerlegt und dann vier Teile, von + 3 an gerechnet, nach rechts abträgt. Noch feinere Teile lassen sich schätzen.

Die so erhaltene Gerade soll uns die Werte der unabhängigen Veränderlichen x repräsentieren, diese bezeichnen wir als Abszissen, die Gerade als Abszissenachse.

Gehört, wie es bei der Funktion $y = f(x)$ der Fall ist, zu einem Wert von x ein Wert von y , so kann man diesen nicht ebenfalls auf der x -Achse darstellen, weil dadurch Verwirrung entstehen würde, sondern man nimmt die zweite Dimension der Ebene zu Hilfe, indem man in jedem Punkte x der Abszissenachse die Senkrechte (Ordinate) errichtet und sie gleich $-y$ macht; diese Zahl wird nach oben aufgetragen, wenn sie positiv, nach unten, wenn sie negativ ist. Bei Regi-

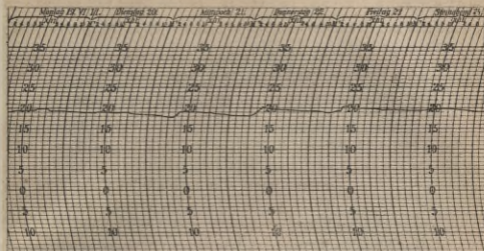

Fig. 1.

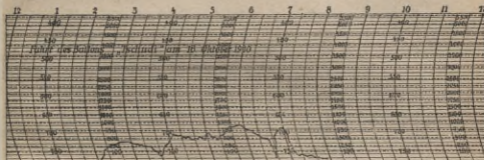

Fig. 2.

Graphische Darstellung einer Ballonsfahrt.

strierthermometern z. B. besorgt dies selbständig ein Schreibstift. Auf der Abszissenachse ist, als unabhängige Veränderliche, die Zeit angegeben, die zugehörige Ordinate gibt die zurzeit gemessene Temperatur an. Man beachte den Unterschied zwischen Wärme- und Kältegraden. (Fig. 1.) Die Krümmung der Ordinaten ist mit Rücksicht auf die kreisförmige Bewegung des Zeigers angeordnet.

Abszissen und Ordinaten nennt man zusammenfassend *Koordinaten*.

Will man Celsiusgrade etwa in die des Fahrenheit-Thermometers umwandeln, so gilt die Beziehung

$$y = 32 + \frac{9}{5}x,$$

wenn x die Temperatur in Celsius-, y in Fahrenheitgraden mißt. Zur graphischen Darstellung dieser Funktion legt man x passende Werte bei und berechnet jedesmal y . So entsteht die folgende Tabelle.

x	0	2	4	6	8	10	12	14	16	18	20	22	24	26	28	30
y	32	35,6	39,2	42,8	46,4	50,0	53,6	57,2	60,8	64,4	68,0	71,6	75,2	78,8	82,4	86,0
x	-2	-4	-6	-8	-10	-12	-14	-16								
y	28,4	24,8	21,2	17,6	14,0	10,4	6,8	3,2								
x	-18	-20	-22	-24	-26	-28	-30									
y	-0,4	-4,0	-7,6	-11,2	-14,8	-18,4	-22									

Jedes dieser Wertepaare stellt einen Punkt im Achsenkreuz (Koordinatensystem) dar; man sieht sofort, daß sie alle in einer Geraden liegen. Um auch alle möglichen Zwischenwerte zu berücksichtigen, braucht man nur das Lineal anzulegen. Für $x = 13$ findet man z. B. $y = 55,4$ (Fig. 3).

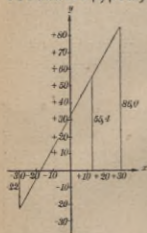

Fig. 3.

Die auf Seite 3 für $I = \frac{\pi d^2}{4}$ berechnete Ta-

belle liefert bei der Zeichnung eine Anzahl von Punkten, die sicherlich nicht in gerader Linie liegen. Natürlich kann man I auch für eine beliebig große Anzahl von Zwischenwerten berechnen, dann schließen sich diese Punkte immer enger zusammen und kommen endlich einer Kurve beliebig nahe. Man erhält diese praktisch dadurch, daß man die (in genügender Anzahl) gezeichneten Punkte durch das Kurvenlineal verbindet (Fig. 4).

Man beachte den verschiedenen Maßstab auf den Achsen. Da die eine cm, die andere qcm darstellt und diese Maße wegen ihrer verschiedenen Dimensionen gar nicht miteinander verglichen werden können, so liegt keine Notwendigkeit vor, 1 cm durch dieselbe Länge wie 1 qcm wiederzugeben. Die Verschiedenheit des Maßstabes gestattet uns, ein größeres Wertebereich der Funktion anschaulich zu machen, als sonst möglich wäre; ein Versuch beweist es.

Trotzdem wollten wir für die Zukunft voraussetzen, daß das Einheitsmaß auf der Abszissenachse dieselbe Länge besitze wie das auf der Ordinatenachse, daß das bei Fig. 4 angewendete Verfahren also nur eine Ausnahme sei.

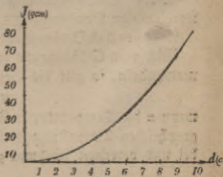

Fig. 4.

Die Vorteile der graphischen Darstellung gegenüber Tabellen und Formeln liegen auf der Hand. 1. Die angestrebte Anschaulichkeit ist erreicht, deshalb wird z. B. ein Elektrizitätswerk seinen Ausschlag den Aktionären vor Augen führen, indem es die Monate als Abszissen, die in ihnen an die Konsumenten abgegebene Kilowattstundenzahl (elektrische Energie) als Ordinaten aufträgt. 2. Die Aufsuchung des Funktionswertes geschieht ebenso schnell wie bei den Tabellen und das bei diesen notwendige lästige Interpolieren fällt fort; das hat das Kurvenlineal selbsttätig besorgt, als die einzelnen Punkte verbunden wurden. 3. Fig. 4 gestattet nicht nur, zu einem gegebenen Kreisdurchmesser den Inhalt zu finden, sondern auch den Durchmesser zu ermitteln, wenn der Inhalt bekannt ist. Ist dieser z. B. 60 qcm, so braucht man nur auf der Ordinatenachse den Punkt $l = 60$ aufzusuchen und, wagerecht weitergehend (parallel zur Abszissenachse), die zugehörige Abszisse $d = 8,74$ abzulesen. Fig. 3 ist ebensogut zu gebrauchen, wenn man Celsius in Fahrenheitgrade umwandeln will, als wenn umgekehrt die Temperatur nach der Fahrenheitskala vorliegt und in die Celsius-Einteilung übergeführt werden soll. Allgemein muß, sobald $y = f(x)$ ist, auch x eine Funktion von y sein, $x = \varphi(y)$, die man als inverse Funktion zu bezeichnen pflegt; um diese darzustellen, ist also keine neue Kurve nötig, sobald man die ursprüngliche Funktion einmal gezeichnet hat.

Als wesentliches Merkmal einer Funktion haben wir die Einwertigkeit hervorgehoben. Ist aber z. B. $y = 2x + \sqrt{x}$, so ist für $x = +1$ entweder $y = 2 + 1 = 3$ oder $2 - 1 = 1$, und dasselbe gilt für alle anderen Werte von x . In solchen Fällen stellt die Gleichung zwei verschiedene Funktionen dar. Man spricht bisweilen von einer zweiwertigen Funktion, doch widerspricht diese Ausdrucksweise unserer Definition.

Wir hatten es ferner mit endlichen Funktionen zu tun, wenigstens in dem gezeichneten Intervall, denn nie wurde eine Abszisse oder Ordinate über alle Grenzen groß. $y = \frac{x}{2-x}$ besitzt dagegen für $x = 2$ einen endlichen Wert, sondern wird (abgesehen vom Vorzeichen) beliebig groß, wenn man x genügend nahe an 2 herankommen läßt.

Außerdem waren alle Funktionen stetig, d. h. die Kurven zeigten eine Unterbrechungen, man konnte sie durch einen zusammenhängenden, nirgends durchschnittenen Faden bedecken. Die erwähnte Funktion

$y = \frac{x}{2-x}$ springt dagegen, wenn man in der Richtung der positiven x -Achse den Punkt $x = 2$ passiert, von $+\infty$ auf $-\infty$.

Endlich nähert sich die Kurve $I = \frac{\pi d^2}{4}$ in ihren kleinsten Teilen immer mehr einer Geraden. Man erkennt dies, wenn man den Maßstab passend vergrößert (und dabei überflüssige Teile der Zeichnung fortläßt). Es gilt z. B. für den zwischen $d = 3$ und $d = 4$ liegenden Teil folgende Tabelle, die in Fig. 5 wiedergegeben ist.

d	3	3,1	3,2	3,3	3,4	3,5	3,6	3,7	3,8	3,9	4
$\frac{\pi d^2}{4}$	7,069	7,548	8,042	8,553	9,079	9,621	10,179	10,752	11,341	11,946	12,566

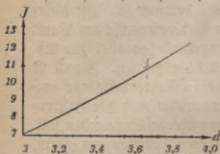

Fig. 5.

Man zeichne die Funktion zwischen $x = 3,4$ und $3,5$, indem man jedesmal d um $0,01$ wachsen läßt.

Diese Eigenschaft einer Kurve, in ihren kleinsten Teilchen geradlinig zu sein, bezeichnet man als Differentiierbarkeit. Eine differentiierbare Funktion muß also immer stetig sein, während die Umkehrung dieses Satzes nicht immer zutrifft.

Die eben geschilderten vier Grundeigenschaften einer Funktion können wir, von vereinzelt Ausnahmen abgesehen, die man mit leichter Mühe erkennen kann, bei allen Funktionen voraussetzen, die in der Technik Verwendung finden.

Aufgaben.¹⁾

1. Über einem rechtwinkligen Fabrikgrundstück bewegt sich ein Laufkran auf der Kranfahrbahn und eine Laufstake auf dem Laufkran. Warum kann diese Anlage zur Erläuterung des Koordinatenbegriffs dienen? (Fig. 6.)

Die folgenden Funktionen sollen graphisch dargestellt werden: 2. $y = 2 + 0,5x$. 3. $y = 2 - 0,5x$. 4. $y = -2 + 0,5x$. 5. $y = -2 - 0,5x$. 6. $y = p + qx$, wenn für p und q beliebige bekannte Zahlen ge-

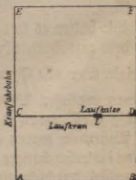

Fig. 6.

1) Weitere Aufgaben findet man in Auerbach, Die graphische Darstellung (AMuG Bd. 437), Cranz, Analytische Geometrie der Ebene (AMuG Bd. 504) und Neudorff, Praktische Mathematik (AMuG Bd. 341).

nommen werden. Man ändere die Vorzeichen. 7. $y = 3x^2$. 8. $y = \frac{1}{3}x^2$.
 9. $y = x^2 + 2$. 10. $y = x^2 - 2$. 11. $y = \frac{2}{5}x^2 - 6$. 12. $y = 13 - 1,5x^2$.
 13. $y = \frac{1}{x}$. 14. $y = \frac{2-x}{3+x}$. 15. $y = \frac{7}{x^2+1}$. 16. $y = \frac{2x^2}{3x^2-3}$.
 17. $y = \sqrt{x}$. 18. $y = \sqrt{2x+1}$. 19. $y = \sqrt[3]{x}$. 20. $y = \sqrt{\frac{2x+1}{2x-6}}$.

21. Man wähle bei den gezeichneten Kurven Punkte aus, die von besonderem Interesse zu sein scheinen und zeichne deren Umgebung in zehn- oder hundertfach vergrößertem Maßstabe. Wozu?

22. Wie wählt man den Maßstab, wenn man von der Kurve eine allgemeine Übersicht haben will?

23. Kann man mit Recht der graphischen Darstellung den Vorwurf der Ungenauigkeit machen?

24. Man ermittle den Funktionswert y aus der Zeichnung für Werte von x , die zwischen den bei der Konstruktion benutzten liegen (graphische Interpolation). Nachher stelle man durch direkte Rechnung den Genauigkeitsgrad fest.

25. Welche der obigen Funktionen kann man (ungenau) als mehrwertig bezeichnen?

26. Welche Funktionen werden für endliche Werte von x unendlich groß? Man lasse in $y = \frac{1}{x^2-5}$ die Größe x stufenweise dem Werte $\sqrt{5} = \pm 2,236\dots$ nahekommen, einmal von unten her (2; 2,2; 2,23; 2,236...) dann von oben her (3; 2,3; 2,24; 2,237...) $y = \infty$ ist nur eine symbolische Abkürzung für grenzenloses Größerwerden.

27. Findet sich bei einer Kurve eine Unterbrechung der Stetigkeit?

28. Legt eine Zeichnung die Vermutung nahe, daß eine unserer Funktionen nicht differenzierbar ist?

Zweites Kapitel.

Der Differenzenquotient und der Differentialquotient. Differentiation einfacher Funktionen.

Die graphische Darstellung des Thermometer- und Barometerstandes interessiert vor allem deswegen, weil man sofort erkennen kann, ob in einem gewissen Zeitpunkt diese Größen steigende oder fallende Tendenz besitzen. Dasselbe gilt von der Produktionskurve einer Fabrik. Konnte man dort meteorologische Schlüsse ziehen, so kommt hier die Rentabilität des Unternehmens zum Ausdruck. Bei der Untersuchung der Funktion $y = f(x)$ tritt dieselbe Frage an uns heran. Zu ihrer Entscheidung für einen gegebenen Punkt, dessen Abszisse x und dessen Ordinate $y = f(x)$ ist, lassen wir x um die Größe Δx auf x_1 wachsen, so daß $\Delta x = x_1 - x$ ist. Δ ist die Abkürzung für das Wort Differenz, also ein Symbol ähnlich wie \sin , \cos u. dgl., nicht aber ein Faktor, mit dem x multipliziert werden soll. Gleiches gilt ja von dem bereits benutzten Zeichen f , dem Funktionsymbol. Für $x_1 = x + \Delta x$ kann man den zugehörigen Wert

$$y_1 = f(x_1) = f(x + \Delta x)$$

leicht berechnen. Ist y_1 größer als y , also $y_1 - y$ größer als 0, so steigt die Kurve. $y_1 - y$ sei der Analogie wegen durch Δy bezeichnet. Ist Δy kleiner als 0, so fällt die Kurve, ist $\Delta y = 0$, so bleibt sie auf gleicher Höhe.

Es sei etwa $y = \frac{\pi}{4} x^2$ in der Umgebung des Punktes P zu untersuchen, dessen Abszisse $x = 4$ ist. Man berechnet zunächst $y = \frac{\pi}{4} \cdot 4^2 = 12,57$. Dann erteilt man x einen beliebigen Zuwachs, z. B. $\Delta x = 1$, so daß $x_1 = 5$ wird. $y_1 = \frac{\pi}{4} \cdot 5^2$ wird $= 19,64$ also $\Delta y = 19,64 - 12,57 = +7,07$. Die Kurve steigt in dem betrachteten Punkte, mit wachsendem Durchmesser wird der Kreisinhalt selbstverständlich größer.

Ein Gas erfülle bei einem Druck von 1 Atm. und der Temperatur 15° den Raum 200 l. Wird es ohne Temperaturänderung zusammengepreßt oder ausgedehnt, so gilt für Druck p und Volumen v die Beziehung: $p v = 200 \cdot 1 = 200$ oder $p = \frac{200}{v}$. Hat man das Gas auf $v = 250$ l. ausgedehnt und vergrößert den Raum noch um $\Delta v = 1,71$,

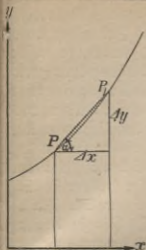

Fig. 7.

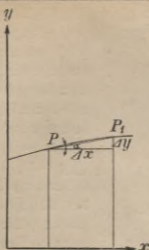

Fig. 8.

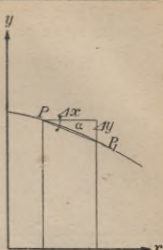

Fig. 9.

so ist $p = \frac{200}{250} = 0,8$ Atm.;

$v_1 = 250 + 1,7 = 251,7$; $p_1 = \frac{200}{251,7} = 0,7946$ Atm., $\Delta p = -0,0054$,
 der Druck nimmt ab.

Es interessiert aber nicht nur, zu erfahren, ob eine Größe zu- oder abnimmt, sondern auch, ob diese Änderung relativ stark oder schwach ist. Tritt der erste Fall bei $y = f(x)$ ein, so wird für einen kleinen Zuwachs Δx die Ordinate y erheblich größer werden. Die Verbindungsgerade der betreffenden Kurvenpunkte PP_1 wird steil gegen die Abszissenachse geneigt sein, das „Steigungsmaß“ $\text{tg}^1) \alpha = \frac{\Delta y}{\Delta x}$ wird groß sein (Fig. 7). Bei schwacher Steigung ist $\frac{\Delta y}{\Delta x}$ klein (Fig. 8)

und bei fallender Tendenz negativ (Fig. 9), da der Zähler negativ, der Nenner positiv ist. Auch α wird im letzten Fall negativ. Zeichnet man z. B. die Kurve, welche der Gleichung $y = \frac{x^2}{4} - x$ entspricht (Fig. 10) und verbindet die Punkte, deren Abszissen $x = 5$, $x_1 = x + \Delta x = 7$ sind, so wird $y = 1,25$, $y_1 = 5,25$, $\text{tg} \alpha = \frac{\Delta y}{\Delta x} = \frac{4}{2} = 2$, $\alpha = 63^\circ 26'$. Für $x = 1$, $x_1 = 3$ erhält man $\Delta y = 0$, $\text{tg} \alpha = 0$, $\alpha = 0$; für $x = -4$, $x_1 = -2$ wird $\Delta x = -2 - (-4) = +2$, $y = 8$, $y_1 = 3$, $\Delta y = -5$, also $\text{tg} \alpha = -2,5$, $\alpha = -68^\circ 12'$.

1) Näheres über die Funktion Tangens findet man in Grunß, Trigonometrie (MNUG Bd. 431 § 5).

Fig. 10 zeigt aber auch gleichzeitig die Mängel unseres Verfahrens es wurde bisher nicht eigentlich das Steigen und Fallen der Kurve

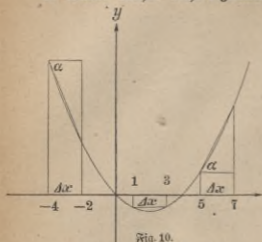

Fig. 10.

selbst untersucht, sondern man betrachtete die Verbindungslinie zweier Kurvenpunkte, eine Kurvensekante und deren Verlauf gibt den der Kurve doch nur in roher Annäherung wieder. Für $x = 1$, $\Delta x = 2$ fanden wir $\Delta y = 0$, die Sekante steigt dort weder noch fällt sie, sondern sie läuft der Abszissenachse parallel. Für die Kurve selbst trifft dies in dem genannten Intervall durchaus nicht zu, sie fällt zunächst, dann steigt sie wieder. Aber wenn auch Kurve und Sekante

qualitativ dasselbe Verhalten zeigen, wie für $x = 5$, so gilt doch das oben gefundene Steigungsmaß für die Sekante, nicht für die Kurve. Nimmt man für die willkürliche Größe Δx einen anderen Wert, z. B. 1 an, so wird dort

$$\frac{\Delta y}{\Delta x} = \frac{3 - 1,25}{1} = 1,75, \alpha = 60^\circ 15'.$$

$$\Delta x = 0,1 \text{ liefert } \frac{\Delta y}{\Delta x} = \frac{1,4025 - 1,25}{0,1} = 1,525; \alpha = 56^\circ 45'.$$

$$\Delta x = 0,01 \text{ gibt } \frac{\Delta y}{\Delta x} = \frac{1,265025 - 1,250000}{0,01} = 1,5025, \alpha = 56^\circ 21'$$

Das Steigungsmaß der Sekante ist demnach sicherlich von der Wahl der Zusatzgröße Δx abhängig. Wenn man diese sehr klein annimmt, so ist die Abweichung der Kurve von der Sekante schon sehr gering, so daß der zugehörige Differenzenquotient $\frac{\Delta y}{\Delta x}$ mit immer zunehmender Genauigkeit als Steigungsmaß der Kurve betrachtet werden kann, je kleiner man Δx wählt. Zur Klärung des Problems unterbrechen wir einen Augenblick die Untersuchung unserer Kurve, um uns der bekanntesten krummen Linie, dem Kreise, zuzuwenden.

AB in Fig. 11 sei eine Sehne, die Verlängerung BS ergänzt sie zu einer Sekante. Zieht man von A aus eine kürzere Sehne AM_1 , so wird der Bogenwinkel kleiner ($M_1 < M$), Winkel A größer ($A_1 > A$), da $A = 90^\circ - \frac{M}{2}$, $A_1 = 90^\circ - \frac{M_1}{2}$. $\sphericalangle A$ nähert sich unbegrenzt einer

rechten Winkel, wenn B nahe genug an A heranrückt. Soll die Sehne z. B. so gezogen werden, daß die Abweichung höchstens 5° beträgt, so braucht man nur den Zentriwinkel $AMB_2 = 10^\circ$ zu machen; für alle Sehnen, die noch kleiner sind als AB_2 , ist der Unterschied $90^\circ - A$ geringer als 5° .

Ist $A = 90^\circ$, so tritt statt des Dreiecks AMB_2 die Linie AM auf. Unsere Gerade hat die Lage AT , sie ist keine Sekante mehr, da sie den Kreis nicht mehr in zwei Punkten von endlicher Entfernung schneidet, sondern nur noch A mit ihm gemeinsam hat. Wir nennen sie jetzt Tangente.

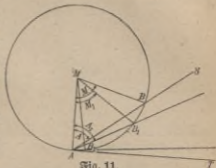

Fig. 11.

Kann man allgemein durch einen gegebenen Punkt A einer Kurve (die nicht gerade ein Kreis zu sein braucht) eine Gerade ziehen, der sich die verschiedenen von A ausgehenden Sekanten unbegrenzt nähern, und zwar um so mehr, je kleiner die entsprechende Sehne wird, so wollen wir diese Grenzlage als Tangente bezeichnen; aus dieser Definition ergibt sich, daß sie besser als jede Sehne das Verhalten der Kurve in jenem Punkte kennzeichnet; ihn nennen wir Berührungspunkt.

Die obigen Überlegungen, welche uns die geometrische Konstruktion der Tangente an einen beliebigen Punkt eines gegebenen Kreises lieferten — man hat nur nötig, im Berührungspunkt auf dem zugehörigen Radius die Senkrechte zu errichten —, gelten nur für diese Kurve, bei jeder anderen müßte man von vorn anfangen. Deswegen suchen wir ein allgemeines Verfahren und greifen auf unser Beispiel $(y = \frac{x^2}{4} - x)$ zurück.

Wir wissen, daß wir für jede Sekante, mögen die Endpunkte der zugehörigen Sehne nahe oder weit sein, das Steigungsmaß finden können. Es läge nahe, das der Grenzlage dadurch zu erzwingen, daß man x_1 einfach gleich x setzt. Dann wird von selbst $y_1 = y$ und der Differenzenquotient $\frac{\Delta y}{\Delta x} = \frac{0}{0}$. Im ersten Augenblick könnte man vielleicht annehmen, daß dieser Wert gleich 1 sei. Die Prüfung ist leicht. Daß $\frac{12}{4} = 3$ ist, beweist man durch Ausführung der Multiplikation $3 \cdot 4$, die den Zähler des ersten Bruches, 12, ergeben muß und auch ergibt; $\frac{23}{6} = 5$ ist falsch, denn $5 \cdot 6$ ist 30 und nicht 23. So scheint $\frac{0}{0} = 1$ zu sein,

denn $1 \cdot 0 = 0$. Aber der Wert $\operatorname{tg} \alpha = 1$ entspricht dem Winkel $\alpha = 45^\circ$, der offenbar für unsere Figur nicht paßt. Auch rechnerisch scheint der Differenzenquotient nicht der Zahl 1, sondern 1,5 zuzustreben, da wir oben für ihn die Werte 1,75; 1,525; 1,5025 erhielten. In

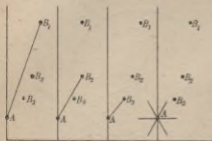

Fig. 12.

der Tat kann man auch $\frac{0}{0} = 1,5$ setzen, denn $1,5 \cdot 0 = 0$, aber ebensogut auch gleich jeder andern endlichen Zahl a ; $\frac{0}{0}$ ist an sich völlig unbestimmt. Dies entspricht genau geometrischen Tatsachen. Nimmt man $x = x_1$, $y = y_1$, so hat man überhaupt nicht zwei Punkte (die eine bestimmte Sekante liefern würden), sondern nur einen, und durch

einen Punkt kann man, wenn man sich um seine Umgebung nicht kümmert, eine Gerade in ganz beliebiger Richtung legen, so daß ihr Steigungs-

maß, $\operatorname{tg} \alpha$, völlig unbestimmt wird (Fig. 12).

Unser Verfahren versagt also gerade da, wo wir es brauchen, es gleicht einem Weg, der in der Nähe des Zieles durch einen Fluß unterbrochen wird. In diesem Fall wird der Wanderer sich freuen, einen parallel laufenden Pfad zu entdecken, der an der kritischen Stelle eine

Brücke hat. Die Aufgabe ist daher, den Ausdruck $\frac{\Delta y}{\Delta x}$ so umzuformen,

daß er nach wie vor für jede Sekante richtig bleibt, daß er aber gleichzeitig erkennen läßt, ob ein Grenzwert da ist, von dem er beliebig wenig abweicht, wenn Δx hinreichend klein gemacht wird. Ist dies der Fall, so

gibt der Grenzwert des Differenzenquotienten den Tangens des Winkels, welchen die Kurventangente mit der positiven Abszissenachse bildet, denn diese war ja als Grenzlage der Sekante definiert. Um das in

der Benennung zum Ausdruck zu bringen, spricht man nach dem Übergang zur Grenze nicht mehr von Differenzen-, sondern vom Differential-

quotienten und schreibt ihn $\frac{dy}{dx}$ (Ausdrücke: dy nach dx). Da er aus

$y = f(x)$ hervorgegangen ist, heißt er auch die Ableitung dieser Funktion und wird, wenn keine Verwechslung möglich ist, durch y' oder

$f'(x)$ bezeichnet. Die Aufgabe der Differentialrechnung ist es, zu jeder gegebenen Funktion $y = f(x)$ den Differentialquotienten zu

bilden oder (in selten vorkommenden Fällen) die Unmöglichkeit dieses

Prozesses nachzuweisen.

So ist in unserem Fall

$$y = \frac{1}{4}x^2 - x; \quad y_1 = \frac{1}{4}x_1^2 - x_1;$$

$$\frac{\Delta y}{\Delta x} = \frac{(\frac{1}{4}x_1^2 - x_1) - (\frac{1}{4}x^2 - x)}{x_1 - x} = \frac{\frac{1}{4}x_1^2 - x_1 - \frac{1}{4}x^2 + x}{x_1 - x}$$

$$\frac{\Delta y}{\Delta x} = \frac{\frac{1}{4}(x_1^2 - x^2) - (x_1 - x)}{x_1 - x} = \frac{\frac{1}{4}(x_1 - x)(x_1 + x) - (x_1 - x)}{x_1 - x}$$

$$\frac{\Delta y}{\Delta x} = \frac{(x_1 - x) [\frac{1}{4}(x_1 + x) - 1]}{x_1 - x} = \frac{1}{4}(x_1 + x) - 1.$$

Nehmen wir z. B. $x = 5$, $x_1 = 6$, so erhalten wir $\frac{\Delta y}{\Delta x} = \frac{1}{4}(6 + 5) - 1 = 1,75$; für $x = 5$, $x_1 = 5,1$ wird $\frac{\Delta y}{\Delta x} = 1,525$, für $x = 5$, $x_1 = 5,01$ resultiert $1,5025$. Man bekommt dieselben Werte wie oben; es muß ja auch so sein, da nur erlaubte algebraische Umformungen vorgenommen wurden.

Lassen wir jetzt x_1 immer näher an x heranrücken, so strebt $x_1 + x$ dem Werte $x + x = 2x$ zu, und der Grenzwert des Differenzenquotienten, der Differentialquotient, wird

$$\frac{dy}{dx} = y' = f'(x) = \frac{1}{4} \cdot 2x - 1 = \frac{x}{2} - 1.$$

Für $x = 5$ ergibt sich $y' = 1,5$, wie wir es früher vermuteten, α wird $56^\circ 19'$.

In der Technik bewirkt die endliche Strichstärke der Zeichnung, daß sich Sekante und Tangente, Differenzen- und Differentialquotient, sobald die Differenzen einigermaßen gering sind, nicht merklich unterscheiden.

Eine Veranschaulichung des Überganges vom Differenzen- zum Differentialquotient liefert für unser Beispiel Fig. 13. Hier sind die Werte von $\frac{\Delta y}{\Delta x}$ für $x = 5$ und verschiedene Werte von Δx berechnet und dann graphisch dargestellt worden.

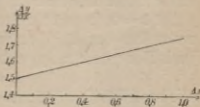

Fig. 13.

Δx	0,2	0,4	0,6	0,8	1,0
Δy	0,31	0,64	0,99	1,36	1,75
$\frac{\Delta y}{\Delta x}$	1,55	1,6	1,65	1,7	1,75

Bei anderen Funktionen strebt das zeichnerische Bild der Differenzenquotienten auch immer für $\Delta x = 0$ dem Differentialquotienten zu, aber im allgemeinen krummlinig.

Wir untersuchen jetzt die einzelnen Funktionen planmäßig.

1. Eine Funktion heißt linear oder ersten Grades, wenn sie durch die Gleichung

$$y = ax + b$$

gegeben ist, in der a und b bekannte konstant bleibende Zahlen sind. Es ist dann

$$y_1 = ax_1 + b,$$

also $\Delta y = y_1 - y = ax_1 - ax = a(x_1 - x) = a \Delta x$

$\frac{\Delta y}{\Delta x} = a$. Jede Verbindungsgerade zweier Punkte der Linie hat genau dasselbe Steigungsmaß, daher ist auch im Grenzfall der Differentialquotient konstant, nämlich $\frac{dy}{dx} = a$.

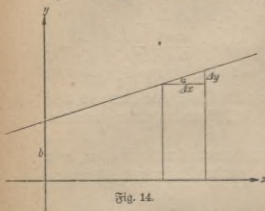

Fig. 14.

Die Linie, welche die lineare Funktion repräsentiert, hat stets dieselbe Richtung, muß daher eine Gerade sein. Ihr Winkel gegen die X -Achse genügt

der Gleichung $\operatorname{tg} \alpha = a$.

Für $x = 0$ wird $y = b$; b bedeutet somit das Stück, welches die Gerade auf der Ordinatenachse abschneidet.

Man wende diese Betrachtungen auf die graphische Darstellung der Funktionen

$y = 2x + 1$; $y = 1,5x - 3$; $y = -0,4x + 6$; $y = -1,2x - 3$ und ähnliche an, sowie auf Fig. 3 und Aufgabe 2 bis 6.

Ist $b = 0$, so geht die Gerade durch den Anfangspunkt. Ihre Ordinaten sind den Abszissen proportional, denn aus $y = ax$ folgt für zwei Wertepaare x_1, y_1 und x_2, y_2

$$y_2 = ax_2, \quad y_1 = ax_1,$$

also durch Division $y_2 : y_1 = ax_2 : ax_1 = x_2 : x_1$.

Ein Beispiel ist $y = \pi x$, denn die Umfänge der Kreise sind ihren Durchmesserproportional. $\operatorname{tg} \alpha$ ist hier $= 3,142$, $\alpha = 72^\circ 21'$. Entsprechende Verhältnisse treten auf, wenn man Réaumur- in Celsiusgrade, Meter in Fuß und sonstige Maße ineinander umrechnet. Das Hookesche Dehnungsgesetz heißt auch Geradliniengesetz, weil die Dehnung der Spannung proportional ist usw.

2. Die reine quadratische Funktion ist definiert durch

$$y = cx^2.$$

Hier und weiterhin sind die Konstanten durch die Anfangsbuchstaben,

die Variablen durch die Endbuchstaben des Alphabets bezeichnet, wenn nicht ausdrücklich das Gegenteil ausgemacht ist.

$$\frac{\Delta y}{\Delta x} = \frac{y_1 - y}{x_1 - x} = \frac{c(x_1^2 - x^2)}{x_1 - x} = \frac{c(x_1 - x)(x_1 + x)}{x_1 - x}$$

$$\frac{\Delta y}{\Delta x} = c(x_1 + x).$$

Läßt man jetzt x_1 immer näher an x herantreten, so kann man im Grenzfall $x_1 = x$ setzen und hat dann

$$\frac{dy}{dx} = 2cx.$$

Die Kurve, deren Gleichung $y = cx^2$ ist, definieren wir als Parabel. Durch Division erhält man $\frac{y}{x} = cx$, also

$$\frac{dy}{dx} = \operatorname{tg} \alpha = 2cx = \frac{2y}{x}.$$

Fig. 15 zeigt, wie dies Ergebnis zur Konstruktion der Parabeltangente PQR in P benutzt wird.

Sollen alle in der Parabelgleichung vorkommenden Größen Strecken bedeuten, so muß man die Konstante c durch $\frac{1}{a}$ ersetzen, hat also

$$y = \frac{x^2}{a};$$

a heißt der Parameter.

QS sei senkrecht auf PR . Dann ist nach dem pythagoräischen Lehrsatz

$$SA \cdot AR = AQ^2, \quad SA = \frac{AQ^2}{AR} = \frac{\frac{x^2}{a}}{y} = \frac{ay}{4y} = \frac{a}{4}.$$

Der Punkt S heißt der Brennpunkt der Parabel. Bewegt man ein Zeichendreieck so, daß der Scheitelpunkt des rechten Winkels auf der Abszissenachse fortschreitet und der eine Schenkel stets durch den Brennpunkt geht, dann bildet der andere eine Parabeltangente. Eine genügende Anzahl derselben läßt die Gestalt der Kurve sehr deutlich hervortreten (Umhüllungskonstruktion).¹⁾

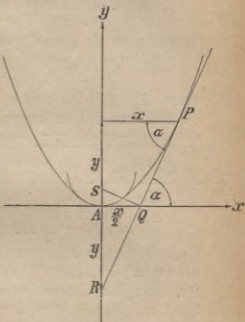

Fig. 15.

1) Genauereres über die Parabel findet man in Cranz, Analytische Geometrie (MnG Bd. 504, V. Abschnitt).

3. Die einfachste kubische Funktion ist $y = ax^3$

$$\frac{\Delta y}{\Delta x} = \frac{ax_1^3 - ax^3}{x_1 - x} = \frac{a(x_1^3 - x^3)}{x_1 - x} = \frac{a(x_1 - x)(x_1^2 + x_1x + x^2)}{x_1 - x} \\ = a(x_1^2 + x_1x + x^2).$$

Im Grenzfall ($x_1 = x$) wird

$$\frac{dy}{dx} = 3ax^2.$$

4. Zur Differentiation der Funktion n ten Grades

$$y = ax^n + bx^{n-1} + cx^{n-2} + \dots + kx + l$$

braucht man die Formel

$$x_1^n - x^n = (x_1 - x)(x_1^{n-1} + x_1^{n-2}x + x_1^{n-3}x^2 + x_1^{n-4}x^3 \\ + \dots + x_1^2x^{n-3} + x_1x^{n-2} + x^{n-1}),$$

deren Richtigkeit sich leicht durch Ausmultiplizieren ergibt, da sich dann die mittleren Glieder paarweise aufheben.

$$\frac{\Delta y}{\Delta x} = \frac{a(x_1^n - x^n) + b(x_1^{n-1} - x^{n-1}) + c(x_1^{n-2} - x^{n-2}) + \dots + k(x_1 - x) + l - l}{x_1 - x}$$

$$\frac{\Delta y}{\Delta x} = \frac{(x_1 - x)[a(x_1^{n-1} + x_1^{n-2}x + \dots + x^{n-1}) + b(x_1^{n-2} + \dots + x^{n-2}) + c(x_1^{n-3} + \dots + x^{n-3}) \\ + \dots + k]}{x_1 - x} \\ = a(x_1^{n-1} + \dots + x^{n-1}) + b(x_1^{n-2} + \dots + x^{n-2}) \\ + c(x_1^{n-3} + \dots + x^{n-3}) \dots + k.$$

In der ersten Klammer stehen, wie sich durch Abzählen der Exponenten ($x^0, x^1 \dots x^{n-1}$) ergibt, n Glieder, in der zweiten $n - 1$ usw. Im Grenzfall nehmen in einer Klammer alle Summanden denselben Wert an, nämlich x^{n-1}, x^{n-2} usw. Es ist

$$\frac{dy}{dx} = nax^{n-1} + (n-1)bx^{n-2} + (n-2)cx^{n-3} + \dots + k.$$

Eine Anwendung unserer Formel ist die Ableitung des binomischen Satzes für ganze positive Exponenten.¹⁾ Bekanntlich ist

$$(a+x)^2 = a^2 + 2ax + x^2$$

$$(a+x)^3 = a^3 + 3a^2x + 3ax^2 + x^3.$$

Bei jeder weiteren Multiplikation wächst der höchste Exponent von x , der „Grad“ der erhaltenen Funktion, um 1; man hat schließlich

$$a) (a+x)^n = A + Bx + Cx^2 + Dx^3 + \dots + Lx^{n-1} + Mx^n,$$

und es ist unsere Aufgabe, die konstanten Koeffizienten zu bestimmen. Soll die Gleichung nicht nur für einen speziellen, sondern für jede:

1) Eine Ableitung dieses Satzes ohne Differentialrechnung steht in Grunz Algebra (AMG Bd. 205), V. Abschnitt. Dort finden sich auch Eigenschaften der bei der Entwicklung auftretenden „Binomialkoeffizienten“.

Bert von x richtig sein, so gilt sie auch für zwei Nachbarwerte x und x_1 . Diese Gleichungen darf man subtrahieren und durch $\Delta x = x_1 - x$ dividieren. Die linke Seite wird

$$\frac{x + x_1)^n - (a + x)^n}{\frac{x_1 - x}{[(a + x_1) - (a + x)] [(a + x_1)^{n-1} + (a + x_1)^{n-2}(a + x) + \dots + (a + x)^{n-1}]}}$$

$$[(a + x_1) - (a + x)] = \frac{x_1 - x}{[a + x_1 - a - x]} = [x_1 - x].$$

Die erste Klammer des Zählers hebt sich gegen den Nenner, und der Differenzenquotient wird der zweiten Klammer gleich. Der Differentialquotient wird links $= n(a + x)^{n-1}$. Die rechte Seite der Gleichung kann nach der obigen Regel differenziert werden. So ergibt sich

$$b) n(a + x)^{n-1} = B + 2Cx + 3Dx^2 + \dots + (n-1)Lx^{n-2} + nMx^{n-1}.$$

Die vorigen Betrachtungen lassen sich wörtlich auf diese neue Gleichung anwenden, und man erhält durch wiederholtes Differenzieren

$$n(n-1)(a+x)^{n-2} = 2C + 2 \cdot 3Dx + \dots + (n-1)(n-2)Lx^{n-3} + n(n-1)Mx^{n-2}$$

$$l) n(n-1)(n-2)(a+x)^{n-3} = 2 \cdot 3 \cdot D + \dots + (n-1)(n-2)(n-3)Lx^{n-4} + n(n-1)(n-2)Mx^{n-3}$$

$$\dots \dots \dots$$

$$n(n-1)(n-2) \dots 3 \cdot 2 \cdot (a+x) = (n-1)(n-2) \dots 2 \cdot 1 \cdot L + n(n-1) \dots 3 \cdot 2 \cdot Mx$$

$$n(n-1)(n-2) \dots 3 \cdot 2 \cdot 1 = n(n-1) \dots 3 \cdot 2 \cdot 1 \cdot M.$$

Für den speziellen Wert $x = 0$ ist

$$a) a^n = A; \quad A = a^n$$

$$b) na^{n-1} = B; \quad B = \frac{n}{1} a^{n-1}$$

$$c) n(n-1)a^{n-2} = 2 \cdot C; \quad C = \frac{n(n-1)}{1 \cdot 2} a^{n-2}$$

$$l) n(n-1)(n-2)a^{n-3} = 2 \cdot 3 \cdot D; \quad D = \frac{n(n-1)(n-2)}{1 \cdot 2 \cdot 3} a^{n-3}$$

$$\dots \dots \dots$$

$$n(n-1)(n-2) \dots 3 \cdot 2 \cdot a = (n-1)(n-2) \dots 2 \cdot 1 \cdot L; \quad L = \frac{n}{1} a$$

$$n(n-1)(n-2) \dots 3 \cdot 2 \cdot 1 = n(n-1)(n-2) \dots 3 \cdot 2 \cdot 1 \cdot M; \quad M = 1, \quad \text{also}$$

$$(a+x)^n = a^n + \frac{n}{1} a^{n-1} x + \frac{n(n-1)}{1 \cdot 2} a^{n-2} x^2 + \frac{n(n-1)(n-2)}{1 \cdot 2 \cdot 3} a^{n-3} x^3 + \dots + \frac{n}{1} a x^{n-1} + x^n.$$

Es läßt sich leicht zeigen, daß die vorher für $(a+x)^2$ und $(a+x)^3$ angegebenen Ausdrücke Spezialfälle dieser allgemeinen Formel sind. Bei der Ableitung dieses Satzes war eine Funktion $y = f(x)$ gegeben. Es wurde zunächst ihr Differentialquotient $y' = f'(x)$ gebildet und dieser dann nochmals differenziert. Das Ergebnis heißt der zweite Differentialquotient von y und wird y'' oder $f''(x)$ oder $\frac{d^2 f}{dx^2}$ geschrieben. Durch nochmalige Differentiation erhält man den dritten Differentialquotienten

$$y''' = y^{(3)} = f'''(x) = \frac{d^3 y}{dx^3} \text{ usw.}$$

Will man den Wert des Differentialquotienten für alle Punkte einer gegebenen Kurve $y = f(x)$ darstellen, so zeichnet man zu der ursprünglichen die „Ableitungskurve“. Man wählt auf der Abszissenachse eine Reihe von Punkten $(x_1, x_2, x_3, \dots, x_n)$ aus (am besten in gleichen Abständen), errichtet in ihnen auf der Achse Senkrechte, trägt auf diesen die berechneten Werte von $f'(x)$ ab und verbindet die Endpunkte durch eine Kurve. In Fig. 16 ist QP unter Benutzung der Tangente AC graphisch konstruiert $[f'(x) = \operatorname{tg} \alpha = \frac{CB}{AB} = k = PQ]$.

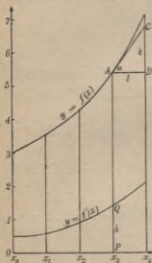

Fig. 16.

Aus der ersten Ableitungskurve ($y = f'(x)$) kann man die zweite ($y = f''(x)$) finden usw.

Aufgaben.

29. Wie lautet die Gleichung einer Geraden, die der X-Achse parallel läuft und von ihr den Abstand b hat?

30. Hat y den konstanten Wert b , so ist $y' = 0$. (Beweis!)

Man differenziere 31. $y = x^2$; 32. $y = 3x^2$; 33. $y = \frac{1}{12}x^2 + 3$;
34. $y = \frac{1}{12}x^2 + 3x$; 35. $y = x^2 + x + 1$.

36. Man stelle bei der Funktion $y = \pi x^2$ den Übergang des Differenzen- in den Differentialquotienten für einen beliebigen Wert von x , etwa $x = 2$, graphisch dar, indem man Δx die Werte 1,0; 0,9;

0,8; ... 0,1 beilegt. Ebenso berechne man für jedes Δx den zugehörigen Sekantenwinkel und lege auch deren Werte in einer Kurve nieder.

37. Ein Würfel habe die Kantenlänge x cm, dann ist sein Inhalt $y = x^3$ ccm. Man denke sich eine Ecke festgehalten und lasse jede der drei Kanten, die von ihr ausgehen, um Δx cm wachsen (z. B. durch Erwärmung). Der Körper vergrößert sich dann um drei quadratische Platten, drei rechteckige Balken und einen kleinen, der festgehaltenen Ecke gegenüberliegenden Würfel. Man gebe die anschauliche Bedeutung von Δy an und beweise, daß der Differenzenquotient mit abnehmendem Δx immer mehr dem Werte $3x^2$ nahekommt.

38. Soll an die Kurve $y = x^3$ die Tangente in einem gegebenen Punkte gelegt werden, so trägt man, wenn y positiv ist, entweder diese Ordinate zweimal auf der negativen Y -Achse ab und verbindet den Endpunkt mit dem Kurvenpunkt, oder man zerlegt die Abszisse x in drei gleiche Teile und verbindet den passenden Teilpunkt mit dem Kurvenpunkt. (Beweis!)

39. Wie hat man bei dem eben beschriebenen Problem zu verfahren, wenn y negativ ist?

40. Gelten die Konstruktionen 38 und 39 auch für $y = ax^3$, wenn a eine positive oder negative Konstante ist?

41. Gelten sie auch für die allgemeine kubische Funktion $y = ax^3 + bx^2 + cx + e$?

Welches sind die Differentialquotienten der Funktionen

42. $y = \frac{1}{10}x^3 - 1$; 43. $y = \frac{1}{4}x^3 + x - 5$; 44. $y = -\frac{1}{8}x^3 + x^2$;

45. $y = -x^3 + x^2 - 1$?

46. Welchen Wert haben sie für $x = 0, 1, 2, 3, 4$, welchen für $x = -1, -2, -3, -4$?

47. Man prüfe die Richtigkeit der eben erhaltenen Lösungen durch die Zeichnung und bilde selbständig ähnliche Aufgaben. Zu beachten ist auch das auf S. 15 geschilderte Annäherungsverfahren.

Die Funktionen 48. $y = 0,01x^4$; 49. $y = 0,1x^4 - 0,2x^3$;
50. $y = x^4 - 100x$ usw. sind entsprechend zu behandeln.

Man beweise die Richtigkeit der Formeln

51. $(a + x)^4 = a^4 + 4a^3x + 6a^2x^2 + 4ax^3 + x^4$;

52. $(a + x)^5 = a^5 + 5a^4x + 10a^3x^2 + 10a^2x^3 + 5ax^4 + x^5$
einmal durch Ausmultiplizieren, dann durch wiederholte Differentiation.

53. Wie lautet der erste, zweite . . . sechste Differentialquotient von $y = x^4$?

54. Man löse dieselbe Aufgabe für die Funktionen der Aufgaben 2—12, 31—35, 42—45, 48—50, für $y = 2x^8 - \frac{1}{6}x^6 + \frac{1}{12}x^4$ und ähnliche.

55. Man zeichne für verschiedene der in 53 und 54 erwähnten Funktionen die Ableitungskurven. Wenn notwendig, sind die Ordinaten dabei zweckmäßig zu verkleinern.

Drittes Kapitel.

Allgemeine Differentiationsregeln. Differentiation schwierigerer Funktionen.

Allgemeine Sätze.

Satz 1. Der Differentialquotient einer Summe wird gebildet, indem man die Differentialquotienten der Summanden addiert. Entsprechendes gilt von der Differentiation einer Differenz.

Beweis: Es sei $u = f(x)$, $v = \varphi(x)$, $y = u + v$. Dann ist, wenn man den Wert, den die Funktion f für x_1 einnimmt, mit u_1 , $\varphi(x_1)$ mit v_1 bezeichnet:

$$\frac{\Delta y}{\Delta x} = \frac{u_1 + v_1 - (u + v)}{x_1 - x} = \frac{u_1 - u}{x_1 - x} + \frac{v_1 - v}{x_1 - x} = \frac{\Delta u}{\Delta x} + \frac{\Delta v}{\Delta x},$$

also im Grenzfall $\frac{dy}{dx} = \frac{du}{dx} + \frac{dv}{dx}$.

Für $y = u - v$ ist der Beweis ganz analog, y' ist $u' - v'$. Geometrisch erhält man $y = u + v$, indem man die Kurven $y = u = f(x)$ und $y = v = \varphi(x)$ zeichnet und die zu einem bestimmten Wert x gehörenden Ordinaten addiert. Dann wird auch der Zuwachs der Ordinate beim Übergang von x zu x_1 , $\Delta y = \Delta u + \Delta v$.

Beispiel 1. $y = 3x^5 + 4x^2$ soll nach Satz 1 differenziert werden. Lösung: $u = 3x^5$; $u' = 15x^4$; $v = 4x^2$; $v' = 8x$; $y' = u' + v' = 15x^4 + 8x$.

Beispiel 2. $y = 10x - 0,4x^5$; $u = 10x$; $u' = 10$; $v = 0,4x^5$; $v' = 2x^4$; $y' = u' - v' = 10 - 2x^4$.

Satz 2. Ist $y = cf(x)$, so ist $y' = cf'(x)$. (c sei ein konstanter Faktor.)

Beweis:

$$\frac{\Delta y}{\Delta x} = \frac{cf(x_1) - cf(x)}{x_1 - x} = \frac{c[f(x_1) - f(x)]}{x_1 - x} = \frac{c \Delta f(x)}{\Delta x},$$

somit $\frac{dy}{dx} = c \frac{df(x)}{dx}$.

Der geometrische Nachweis ist auch hier einfach.

Satz 3. Ist $y = f(x) \cdot \varphi(x)$, so ist $y' = f' \cdot \varphi + \varphi' \cdot f$.

Beweis:
$$\frac{\Delta y}{\Delta x} = \frac{f(x_1) \cdot \varphi(x_1) - f(x) \cdot \varphi(x)}{x_1 - x}$$

Man kann die Differenz $-f(x) \cdot \varphi(x_1) + f(x) \cdot \varphi(x_1)$ ohne Fehler einschalten, da sie gleich Null ist

$$\frac{\Delta y}{\Delta x} = \frac{f(x_1) \cdot \varphi(x_1) - f(x) \cdot \varphi(x_1) + f(x) \cdot \varphi(x_1) - f(x) \cdot \varphi(x)}{x_1 - x}$$

$$\frac{\Delta y}{\Delta x} = \frac{\varphi(x_1)[f(x_1) - f(x)]}{x_1 - x} + \frac{f(x)[\varphi(x_1) - \varphi(x)]}{x_1 - x}$$

$$\frac{\Delta y}{\Delta x} = \frac{\Delta f}{\Delta x} \cdot \varphi(x_1) + \frac{\Delta \varphi}{\Delta x} \cdot f(x); \text{ für } x = x_1 \text{ ist}$$

$$\frac{dy}{dx} = \frac{df}{dx} \varphi + \frac{d\varphi}{dx} f = f' \varphi + \varphi' f.$$

Beispiel 3. $y = (x^2 + 5x)(3 - 2x^3)$; $u = x^2 + 5x$; $u' = 2x + 5$; $v = 3 - 2x^3$; $v' = -6x^2$; $y' = u'v + v'u = (2x + 5)(3 - 2x^3) + (-6x^2)(x^2 + 5x)$ oder ausmultipliziert und zusammengefaßt $y' = -10x^4 - 40x^3 + 6x + 15$. Dasselbe Ergebnis erhält man natürlich, wenn man zuerst vereinfacht und dann differenziert.

Satz 4. Ist $y = \frac{f(x)}{\varphi(x)}$, so ist $y' = \frac{f' \varphi - \varphi' f}{\varphi^2}$.

Beweis:
$$\frac{\Delta y}{\Delta x} = \frac{\frac{f(x_1)}{\varphi(x_1)} - \frac{f(x)}{\varphi(x)}}{x_1 - x} = \frac{f(x_1) \cdot \varphi(x) - \varphi(x_1) \cdot f(x)}{\varphi(x) \cdot \varphi(x_1) \cdot (x_1 - x)}$$

Wir schalten hier $-f(x)\varphi(x) + f(x)\varphi(x)$ ein

$$\frac{\Delta y}{\Delta x} = \frac{f(x_1)\varphi(x) - f(x)\varphi(x) + f(x)\varphi(x) - \varphi(x_1)f(x)}{\varphi(x) \cdot \varphi(x_1) \cdot (x_1 - x)}$$

$$\frac{\Delta y}{\Delta x} = \frac{\varphi(x)[f(x_1) - f(x)] - f(x)[\varphi(x_1) - \varphi(x)]}{\varphi(x) \cdot \varphi(x_1) \cdot (x_1 - x)}$$

Man kann Zähler und Nenner durch $x_1 - x = \Delta x$ dividieren

$$\frac{\Delta y}{\Delta x} = \frac{\varphi(x) \frac{\Delta f}{\Delta x} - f(x) \frac{\Delta \varphi}{\Delta x}}{\varphi(x) \cdot \varphi(x_1)}$$

Im Grenzfall hat man

$$\frac{dy}{dx} = y' = \frac{f' \cdot \varphi - \varphi' \cdot f}{\varphi^2} = \frac{u'v - v'u}{v^2}.$$

Beispiel 4.

$$y = \frac{x^2 + 2x + 1}{x - 5} = \frac{u}{v}; \quad u' = 2x + 2; \quad v' = 1;$$

$$y' = \frac{u'v - v'u}{v^2} = \frac{(2x + 2)(x - 5) - 1(x^2 + 2x + 1)}{(x - 5)^2} = \frac{x^2 - 10x - 11}{(x - 5)^2}.$$

Satz 5 über Funktionen von Funktionen. Es kann vorkommen, daß y nicht direkt als Funktion von x gegeben ist, sondern von einer Größe $z = \varphi(x)$ abhängt, die ihrerseits eine Funktion von x ist. Man hat dann, wenn die Werte $x, y, z; x_1, y_1, z_1$ zusammengehören,

$$y = f(z) = f(\varphi(x)); \quad y_1 = f(z_1) = f(\varphi(x_1))$$

$$\frac{\Delta y}{\Delta z} = \frac{f(z_1) - f(z)}{z_1 - z}$$

$$\frac{\Delta z}{\Delta x} = \frac{z_1 - z}{x_1 - x} = \frac{\varphi(x_1) - \varphi(x)}{x_1 - x}$$

also

$$\frac{\Delta y}{\Delta x} = \frac{\Delta y}{\Delta z} \cdot \frac{\Delta z}{\Delta x} = \frac{f(z_1) - f(z)}{z_1 - z} \cdot \frac{\varphi(x_1) - \varphi(x)}{x_1 - x}$$

$$\frac{dy}{dx} = \frac{dy}{dz} \cdot \frac{dz}{dx} = f'(z) \cdot \varphi'(x).$$

Beispiel 5.

$$y = (2x - 1)^3 = z^3$$

$$\frac{dy}{dz} = 3z^2 = 3(2x - 1)^2; \quad \frac{dz}{dx} = 2; \quad \frac{dy}{dx} = 6(2x - 1)^2.$$

Satz 6 über implizite Funktionen. Ist der Zusammenhang zwischen x und y durch die Beziehung $\varphi(x, y) = 0$ festgelegt (z. B. $x^2 + y - 4 = 0$), so kann man aus dieser Gleichung in vielen Fällen y durch x ausdrücken, also den Zusammenhang in der bisher gebräuchlichen Weise

$$y = f(x)$$

angeben. (In unserem Fall ist $y = 4 - x^2$.)

Während y ursprünglich „implizite“ als Funktion von x gegeben war, hat man es jetzt „explizite“ als Funktion von x dargestellt. Aber zur Bildung des Differentialquotienten ist diese Umrechnung nicht notwendig. Aus $\varphi(x, y) = 0$ folgt, wenn x_1 und y_1 zusammengehören,

$$\varphi(x_1, y_1) = 0 \quad \text{und} \quad \varphi(x_1, y_1) - \varphi(x, y) = 0,$$

$$\frac{\varphi(x_1, y_1) - \varphi(x, y)}{x_1 - x} = 0.$$

Hier schaltet man die Größe $\varphi(x, y_1) - \varphi(x, y)$ ein, die selbstverständlich $= 0$ ist, also nichts ändert

$$\frac{\varphi(x_1, y_1) - \varphi(x, y_1) + \varphi(x, y_1) - \varphi(x, y)}{x_1 - x} = 0$$

$$\frac{\varphi(x_1, y_1) - \varphi(x, y_1)}{x_1 - x} + \frac{\varphi(x, y_1) - \varphi(x, y)}{x_1 - x} = 0$$

$$\frac{\varphi(x_1, y_1) - \varphi(x, y_1)}{x_1 - x} + \frac{\varphi(x, y_1) - \varphi(x, y)}{y_1 - y} \cdot \frac{y_1 - y}{x_1 - x} = 0.$$

Geht man jetzt zur Grenze über, so wird wie bisher $\frac{y_1 - y}{x_1 - x} = \frac{\Delta y}{\Delta x}$

u $\frac{dy}{dx}$. Während im allgemeinen x und y variieren, ist der Ausdruck $\frac{\varphi(x_1, y_1) - \varphi(x, y_1)}{x_1 - x}$ so gebildet, daß der Wert von y , nämlich y_1 , konstant

bleibt und nur x sich ändert. So ist die Bezeichnung „partieller Differenzquotient“ und im Grenzfall „partieller Differentialquotient“ einleuchtend. Zum Unterschiede von den bisher abgeleiteten „totalen“ Differentialquotienten $\frac{dy}{dx}$ verwendet man für die partielle Differentiation das runde ∂ . So wird

$$\frac{\partial \varphi}{\partial x} + \frac{\partial \varphi}{\partial y} \frac{dy}{dx} = 0 \quad \text{und} \quad \frac{dy}{dx} = - \frac{\frac{\partial \varphi}{\partial x}}{\frac{\partial \varphi}{\partial y}}$$

Beispiel 6. Es sei $\varphi = \frac{x}{a} + \frac{y}{b} - 1 = 0$

$$\frac{\partial \varphi}{\partial x} = \frac{1}{a}, \quad \frac{\partial \varphi}{\partial y} = \frac{1}{b}, \quad \frac{dy}{dx} = - \frac{\frac{1}{a}}{\frac{1}{b}} = - \frac{b}{a}.$$

Aus der Gleichung folgt

$$bx + ay = ab,$$

$$y = b - \frac{bx}{a} \quad (\text{Explizite Darstellung})$$

und hieraus

$$\frac{dy}{dx} = - \frac{b}{a},$$

was das frühere Resultat bestätigt.

Da die gegebene Gleichung linear ist, so stellt sie eine Gerade dar. Für $x = 0$ wird $y = b$, für $x = a$ wird $y = 0$, also sind die Abschnitte auf den Achsen a und b , und wenn α der Neigungswinkel gegen die X -Achse ist, so hat man

$$\text{tg}(180^\circ - \alpha) = - \text{tg} \alpha = - \frac{b}{a}; \quad \text{tg} \alpha = - \frac{b}{a}.$$

Beispiel 7.

$$\varphi = \frac{x^2}{a^2} + \frac{y^2}{b^2} - 1 = 0; \quad \frac{\partial \varphi}{\partial x} = \frac{2x}{a^2}, \quad \frac{\partial \varphi}{\partial y} = \frac{2y}{b^2}; \quad \frac{dy}{dx} = - \frac{b^2 x}{a^2 y}.$$

Beispiel 8. Man differenziere $y = ax^{-n}$. Lösung: In $y = ax^{-n}$ ist der negative Exponent¹⁾ an und für sich sinnlos, da x nicht $-n$ mal als Faktor gesetzt werden kann; will man auch diesem Ausdruck eine Bedeutung beilegen, so wird man zweckmäßig handeln, wenn man sie mit den Besetzen der Potenzen mit ganzzahligen Exponenten in Einklang bringt.

Da bekanntlich $a^p \cdot a^q = a^{p+q}$ ist²⁾, so folgt, daß man $a^{-n} = \frac{1}{a^n}$ setzen muß, denn durch Multiplikation mit a^{n+1} ergibt sich

1) Grantz, Algebra I (MnG Bd. 120, § 31). 2) Grantz, a. a. O., § 13.

$$a^{-n} \cdot a^{n+1} = a^{-n+n+1} = a^1 = a = \frac{1}{a^n} \cdot a^{n+1} = \frac{a^{n+1}}{a^n} = a.$$

Soll $y = ax^{-n}$ (n positiv ganzzahlig) differenziert werden, so beachte man

$$y = \frac{a}{x^n}, \quad yx^n = a, \quad \varphi = yx^n - a = 0.$$

$$\frac{\partial \varphi}{\partial x} = nyx^{n-1}; \quad \frac{\partial \varphi}{\partial y} = x^n; \quad \frac{dy}{dx} = -\frac{nyx^{n-1}}{x^n} = -\frac{ny}{x} = -nax^{-n-1}.$$

Die auf S. 18 für positive ganzzahlige Exponenten abgeleitete Regel gilt also auch, wenn der Exponent negativ ganzzahlig ist.

Beispiel 9. Die vorigen Betrachtungen sollen auf $y = ax^{\frac{p}{q}}$ angewandt werden.¹⁾ Lösung: Es ist $x^{\frac{p}{q}} = \sqrt[q]{x^p}$, denn mit Benutzung des Satzes $(x^m)^n = x^{mn}$ folgt, wenn man beide Seiten mit q potenziert,

$$\left(x^{\frac{p}{q}}\right)^q = x^{\frac{p}{q} \cdot q} = x^p = \left(\sqrt[q]{x^p}\right)^q = x^p.$$

Somit ist

$$\left(\frac{y}{a}\right)^q = x^p$$

$$\varphi = \frac{y^q}{a^q} - x^p = 0; \quad \frac{\partial \varphi}{\partial x} = -px^{p-1}; \quad \frac{\partial \varphi}{\partial y} = \frac{qy^{q-1}}{a^q};$$

$$\frac{dy}{dx} = + \frac{px^{p-1}}{\frac{qy^{q-1}}{a^q}}$$

$$\frac{dy}{dx} = \frac{p}{q} \cdot \frac{x^{p-1} \cdot y \cdot a^q}{y^q} = \frac{p}{q} \cdot \frac{x^{p-1} \cdot ax^{\frac{p}{q}} \cdot a^q}{a^q x^p} = \frac{p}{q} ax^{\frac{p}{q}-1}.$$

Die oben erwähnte Regel darf man daher auch bei gebrochenen positiven Exponenten anwenden. Man weise die Gültigkeit nach, wenn $n = -\frac{p}{q}$ ist.

Satz 7 über inverse Funktionen. Ist $y = f(x)$, so gehört im allgemeinen zu jedem Wert von x ein Wert von y und auch umgekehrt zu einem Wert y ein passender Wert x , d. h. x ist die inverse Funktion von y ; es ist $x = \varphi(y)$ (vgl. S. 7). x, y und x_1, y_1 seien zusammengehörige Wertepaare.

$$\frac{y_1 - y}{x_1 - x} = \frac{1}{\left(\frac{x_1 - x}{y_1 - y}\right)}.$$

1) Gratz, Algebra I (MNUB Bd. 120, § 35).

Betrachtet man links y als Funktion f von x , rechts x als Funktion φ von y , so folgt

$$\frac{\Delta f}{\Delta x} = \frac{1}{\frac{\Delta \varphi}{\Delta y}}$$

$$\frac{df}{dx} = \frac{1}{\left(\frac{d\varphi}{dy}\right)}$$

Beispiel 10.

$$y = \sqrt[3]{x}; \quad x = y^3 (= \varphi(y))$$

$$\frac{dx}{dy} = \frac{d\varphi}{dy} = 3y^2 = 3\sqrt[3]{x^2}$$

$$\frac{dy}{dx} = \frac{df}{dx} = \frac{1}{\left(\frac{d\varphi}{dy}\right)} = \frac{1}{3\sqrt[3]{x^2}} = \frac{1}{3}x^{-\frac{2}{3}}. \quad (\text{Vgl. Beispiel 9.})$$

Aufgaben.

A. Differentiation von Summen, Differenzen, Produkten und Quotienten.

56. Es soll der Differentialquotient von $y = u - v$ abgeleitet werden.

57. $y = af(x) + b\varphi(x)$ soll differenziert werden, wenn a und b konstante Zahlen sind.

58. u, v und w seien Funktionen von x ; es sei $y = uvw$. Wie groß ist y' ?

Man bilde die Ableitungen von 59. $2(x^2 + 1)$; 60. $5(x - 1)(x + 1)$; 61. $\frac{1}{3}(x^2 + x + 1)(x - 1)$; 62. $(x^2 - 2x)(x - 1)(x - 5)$ und ähnlichen Ausdrücken einmal nach den Regeln des Kap. III, dann, indem man zunächst die Klammern auflöst und vereinfacht.

63. Man weise nach, daß Satz 2 in Kap. III ein Spezialfall des folgenden Satzes ist.

Man differenziere 64. $y = \frac{x}{x+1}$; 65. $y = \frac{x+a}{x+b}$; 66. $y = \frac{x^2+2x+3}{x^2-x-1}$;
67. $y = \frac{x^2+ax+b}{x^2+gx+h}$.

Die vorhergehenden Lösungen können aus Aufgabe 67 durch geeignete Spezialisierung leicht gefunden werden. Man bilde selbständig Beispiele mit Funktionen höheren Grades.

B. Funktionen von Funktionen, implizite Funktionen, Potenzen mit beliebigen Exponenten.

68. $y = (x + 1)^6$. 69. $y = (x^2 + 2x + 1)^3$. 70. $y = (x^3 + 3x^2 + 3x + 1)^2$. 71. $y = (a + bx + cx^2)^n$. 72. Es sei $xy - a^2 = 0$, wie groß ist y' ? Es mögen die Funktionen 73. $y = \frac{a}{x^2}$, 74. $y = bx^{-3}$, 75. $y = cx^{-7}$ und ähnliche differenziert werden. 76. $y = \sqrt{x}$. 77. $y = \sqrt[4]{x}$. 78. $y = \sqrt[5]{x^4}$. 79. $y = \frac{1}{\sqrt{x}}$. 80. $y = \frac{1}{\sqrt{x^3}}$. 81. $y = \frac{x}{\sqrt[3]{x^5}}$. 82. $y = \sqrt{x^2 - 1}$. 83. $y = \sqrt{\frac{x+1}{x-1}}$. 84. $y = \sqrt[3]{a + bx + cx^2}$

Man löse jede Aufgabe möglichst nach verschiedenen Methoden.

Die trigonometrischen und zyklometrischen Funktionen.

Der Winkel wird in der höheren Mathematik stets im Bogenmaß angegeben. Man konstruiert um den Scheitelpunkt einen Kreis mit

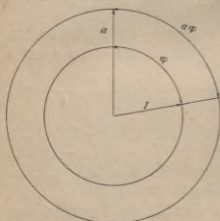

Fig. 17.

dem Radius 1 (beim Gradmaß ist er beliebig). Die Länge des zwischen den Schenkeln liegenden Bogens, in derselben Einheit gemessen, gibt die Größe des gegebenen Winkels im Bogenmaß an (Fig. 17). Die Winkelgeschwindigkeit einer rotierenden Scheibe ist bekanntlich der Weg, den einer ihrer Punkte, der vom Mittelpunkt 1 m entfernt ist, in einer Sekunde zurücklegt. Sie gibt also den in einer Sekunde von einem Radius überstrichenen Winkel im Bogenmaß an. Der Winkel, der

im Gradmaß 360° beträgt, wird im Bogenmaß durch den Umfang des Einheitskreises gemessen, mithin gelten die Beziehungen

Gradmaß

$$360^\circ$$

$$1^\circ$$

$$180^\circ$$

$$\pi$$

$$= 57,296^\circ = 57^\circ 18'$$

Bogenmaß

$$2\pi$$

$$\frac{\pi}{180} = 0,01745$$

$$1.$$

z. B. ist der Winkel $43^{\circ}16'$ im Bogenmaß $43 \frac{16}{60} \cdot 0,01745 = 43,27 \cdot 0,01745 = 0,7552$. Ferner ist $30^{\circ} = \frac{\pi}{6}$, $45^{\circ} = \frac{\pi}{4}$, $60^{\circ} = \frac{\pi}{3}$, $90^{\circ} = \frac{\pi}{2}$, $180^{\circ} = \pi$.

Der im Bogenmaß gegebene Winkel $\alpha = 0,42$ ist im Gradmaß $0,42 \cdot 57,296 = 24,064^{\circ}$; $0,064^{\circ} = 60 \cdot 0,064' = 3,84'$. Man hat also, auf Minuten genau, $\alpha = 24^{\circ}4'$.

Wählt man den Radius eines Kreises $= a$ (statt 1), dann wird auch der Kreisbogen, welcher von den Schenkeln des Winkels φ (Bogenmaß) eingeschlossen wird, a mal so groß, also

$$B = a\varphi.$$

Der zugehörige Kreisabschnitt ist (Bogen \cdot Radius : 2)

$$A = \frac{a^2\varphi}{2}.$$

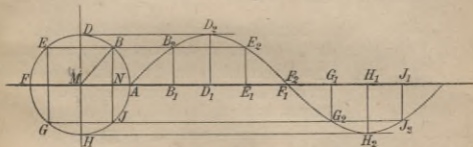

Fig. 18.

1. Es soll jetzt die Funktion $y = \sin x$ differenziert werden. Dazu stellt man sie zunächst graphisch dar, indem man den Radius MA des Einheitskreises verlängert und ihn als X -Achse betrachtet. Da auf dieser die Werte der Winkel, die im Bogenmaß gegeben sind, abgelesen werden sollen, so wickelt man den Umfang des Kreises auf ihr ab, indem man $AB_1 = \text{Bogen } AB$, $AD_1 = \widehat{AD}$ macht usw. Sodann fällt man von B , D usw. Lotte auf die Abszissenachse und überträgt sie unter Berücksichtigung ihres Vorzeichens auf die vorher gefundenen entsprechenden Punkte. So entstehen die Geraden B_1B_2 , D_1D_2 usw. Die Linie $AB_2D_2 \dots$ ist die in der Elektrotechnik wichtige Sinuskurve (Fig. 18). Ihre Gleichung ist $y = \sin x$. z. B. ist in dem rechtwinkligen Dreieck BMN der Winkel $M = x$; $\frac{BN}{BM} = \sin x$; $BM = 1$, also $BN = \sin x$.

Beweis: MA sei der Radius des Einheitskreises, $\sphericalangle CMA = \alpha$, BA die in A an den Kreis gelegte Tangente. Dann ist das Dreieck CMA kleiner als der Kreisabschnitt CMA und dieser kleiner als das Dreieck BMA . Dreieck¹⁾ $CMA = \frac{1}{2} CM \cdot MA \cdot \sin \alpha = \frac{1}{2} \sin \alpha$. Kreisabschnitt $CMA = \frac{MA \cdot MA \cdot \alpha}{2}$ (S. 29) $= \frac{\alpha}{2}$, Dreieck $BMA = \frac{1}{2} BM \cdot MA \cdot \sin \alpha = \frac{1}{2} \cdot \frac{1}{\cos \alpha} \cdot 1 \cdot \sin \alpha = \frac{1}{2} \frac{\sin \alpha}{\cos \alpha}$. Daher ist²⁾ $\frac{1}{2} \sin \alpha < \frac{1}{2} \alpha < \frac{1}{2} \frac{\sin \alpha}{\cos \alpha}$. Dividiert man alle drei Größen durch die gleiche positive Zahl $\frac{1}{2} \sin \alpha$, so wird ihr relatives Größenverhältnis nicht geändert.

$$1 < \frac{\alpha}{\sin \alpha} < \frac{1}{\cos \alpha}.$$

Je kleiner α wird, um so größer wird $\cos \alpha$, um für $\alpha = 0$ schließlich den Wert 1 anzunehmen. Die obere Grenze für $\frac{\alpha}{\sin \alpha}$, nämlich $\frac{1}{\cos \alpha}$, wird in diesem Falle gleich 1, und da die untere dauernd 1 bleibt, so besteht für den zwischen beiden liegenden Grenzwert von $\frac{\alpha}{\sin \alpha}$ keine andere Möglichkeit, als auch 1 zu werden. Ebenso strebt natürlich sein reziproker Wert, $\frac{\sin \alpha}{\alpha}$, jetzt der Einheit zu.

Setzen wir nun $y = \sin x$, so ist

$$\frac{\Delta y}{\Delta x} = \frac{y_1 - y}{x_1 - x} = \frac{\sin x_1 - \sin x}{x_1 - x} = \frac{2 \sin \left(\frac{x_1 - x}{2} \right) \cos \left(\frac{x_1 + x}{2} \right)}{2 \left(\frac{x_1 - x}{2} \right)}$$

$$\frac{\Delta y}{\Delta x} = \frac{\sin \left(\frac{x_1 - x}{2} \right)}{\left(\frac{x_1 - x}{2} \right)} \cos \left(\frac{x_1 + x}{2} \right).$$

Im Grenzfalle wird $x_1 - x$, also erst recht $\frac{x_1 - x}{2}$, sehr klein, und der erste Faktor nimmt den eben ermittelten Grenzwert 1 an. $\frac{x_1 + x}{2}$ wird schließlich gleich x , also $\frac{dy}{dx} = \cos x$.

2. Die Ableitung von $y = \cos x$ läßt sich ganz entsprechend durchführen, was zur Einprägung des obigen Gedankenganges sehr emp-

1) Cranz, Trigonometrie (MNUG Bd. 431 § 156).

2) Man vergleiche in technischen Kalendern die Werte des Sinus, Bogens und Tangens, die zu einem Bentrivinkel im Einheitskreise gehören.

3) Cranz, Trigonometrie (MNUG Bd. 431 § 26).

fehlenswert ist. Schneller kommt man zum Ziel, wenn man sich an die trigonometrische Formel¹⁾

$$\cos x = \sin(90^\circ - x)$$

oder bei Benutzung des Bogenmaßes

$$\cos x = \sin\left(\frac{\pi}{2} - x\right)$$

erinnert. Es sei $\frac{\pi}{2} - x = z$, daher $y = \sin z$, dann hat man nach Satz 5 auf S. 24

$$\frac{dy}{dz} = \cos z = \cos\left(\frac{\pi}{2} - x\right) = \sin x$$

$$\frac{dz}{dx} = -1$$

$$\frac{dy}{dx} = -\sin x$$

3. $y = \operatorname{tg} x$ differenziert man am bequemsten mit Benutzung der Formel¹⁾ $\operatorname{tg} x = \frac{\sin x}{\cos x}$ (vgl. Satz 4 auf S. 23)

$$y = \frac{f(x)}{\varphi(x)}; \quad f(x) = \sin x; \quad \varphi(x) = \cos x;$$

$$f'(x) = \cos x; \quad \varphi'(x) = -\sin x$$

$$y' = \frac{\cos x \cdot \cos x - (-\sin x) \cdot \sin x}{\cos^2 x}$$

Aus der Trigonometrie ist bekannt, daß der im Nenner auftretende Ausdruck $\cos^2 x + \sin^2 x$ stets den Wert 1 hat, daher ist

$$y' = \frac{1}{\cos^2 x}$$

4. $y = \operatorname{ctg} x = \frac{\cos x}{\sin x}$

$$y' = \frac{(-\sin x) \cdot \sin x - \cos x \cdot \cos x}{\sin^2 x} = -\frac{1}{\sin^2 x}$$

5. $y = \operatorname{arc} \sin x$ [arcus sinus] ist die inverse Funktion zu $x = \sin y$. Die zugehörige Kurve findet man, wenn man bei der Sinuslinie $y = \sin x$ die Koordinaten vertauscht, d. h. die Figur um die Symmetrielinie der positiven x - und y -Achse dreht.

$$\frac{dy}{dx} = \frac{1}{\left(\frac{dx}{dy}\right)} \quad (\text{vgl. S. 7, Satz 26 f.})$$

$$\frac{dx}{dy} = \cos y = \sqrt{1 - \sin^2 y} = \sqrt{1 - x^2},$$

also $\frac{dy}{dx} = \frac{1}{\sqrt{1 - x^2}}$

1) Granz, Trigonometrie (MNU Bd. 431 § 7).

6. $y = \arccos x$ ist die inverse Funktion zu $x = \cos y$

$$\frac{dx}{dy} = -\sin y = -\sqrt{1 - \cos^2 y} = -\sqrt{1 - x^2}$$

$$\frac{dy}{dx} = -\frac{1}{\sqrt{1 - x^2}}$$

7. $y = \operatorname{arctg} x$, $x = \operatorname{tg} y$, $\frac{dx}{dy} = \frac{1}{\cos^2 y}$

$$= \frac{\cos^2 y + \sin^2 y}{\cos^2 y} = 1 + \frac{\sin^2 y}{\cos^2 y} = 1 + \operatorname{tg}^2 y = 1 + x^2$$

$$\frac{dy}{dx} = \frac{1}{1 + x^2}$$

8. $y = \operatorname{arccotg} x$, $x = \operatorname{ctg} y$, $\frac{dx}{dy} = -\frac{1}{\sin^2 y} = -\frac{\sin^2 y + \cos^2 y}{\sin^2 y}$

$$= -(1 + \operatorname{ctg}^2 y) = -(1 + x^2)$$

$$\frac{dy}{dx} = -\frac{1}{1 + x^2}$$

Die zyklometrischen Funktionen (Nr. 5 bis 8) sind vor allem bei der Integralrechnung wichtig.

Aufgaben.

85. Welcher Bruchteil vom Radius muß auf der Peripherie eines Kreises abgetragen werden, damit der zugehörige Zentrivinkel den Wert a) 1^0 ; b) $1'$; c) $1''$ hat?

86. In der Funktion $y = \sin x$ sei x der spezielle Wert 0,3 beigelegt. Es soll der Übergang des Differenzen- in den Differentialquotienten nach dem früher entwickelten Verfahren (vgl. S. 15) graphisch dargestellt werden, wenn $\Delta x = 1,0; 0,8; 0,6; 0,4; 0,2$ ist.

87. Man löse dieselbe Aufgabe, indem man $\Delta x = 0,10; 0,09; 0,08 \dots 0,01$ nimmt.

88. Es soll eine entsprechende Darstellung für die Ableitungen der andern Funktionen gegeben werden, etwa für $\cos 0,52$; $\operatorname{tg} \frac{\pi}{4}$; $\operatorname{ctg} 4,6$.

Man differenziere:

89. $y = \sin (nx)$.

90. $y = \cos (nx)$.

91. $y = \operatorname{tg} (nx)$.

92. $y = \operatorname{ctg} (nx)$.

93. $y = a \sin (mx) + b \cos (nx)$.

94. $y = a \sin (ct + b)$.

95. $y = \sin^2 x$

96. $y = \cos^2 x$.

97. $y = \sin^2 x + \cos^2 x$.

98. $y = \arcsin \left(\frac{x}{a} \right)$.

99. $y = \arccos \left(\frac{x}{a} \right)$.

100. $y = \operatorname{arctg} \left(\frac{x}{a} \right)$.

101. $y = \operatorname{arccotg} \left(\frac{x}{a} \right)$.

102. Man zeichne die Kurve $y = \arcsin x$ und versuche, den Winkel α , den eine beliebige Tangente mit der x -Achse bildet, geometrisch zu konstruieren.

Der Logarithmus und die Exponentialfunktion.

Es darf als bekannt vorausgesetzt werden¹⁾, daß der Logarithmus einer Zahl a zur Basis b derjenige Exponent ist, mit dem b potenziert werden muß, damit man die gegebene Zahl erhält. Ist $y = {}^b\lg a$, so folgt nach dieser Definition $b^y = a$. Die wichtigsten Sätze über Logarithmen sind

$$(1) \quad {}^b\lg (uv) = {}^b\lg u + {}^b\lg v,$$

$$(2) \quad {}^b\lg \left(\frac{u}{v}\right) = {}^b\lg u - {}^b\lg v,$$

$$(3) \quad {}^b\lg (u^n) = n \cdot {}^b\lg u,$$

$$(4) \quad {}^b\lg (\sqrt[n]{u}) = \frac{1}{n} \cdot {}^b\lg u.$$

Ist b größer als 1, und dies ist bei den gebräuchlichen Logarithmensystemen der Fall, so gilt

$$(5) \quad {}^b\lg 0 = -\infty, \text{ denn } b^{-\infty} = \frac{1}{b^\infty}$$

bedeutet einen Bruch, dessen Nenner beliebig groß, dessen Wert also beliebig klein und im Grenzfall 0 wird;

$$(6) \quad {}^b\lg 1 = 0, \text{ denn } b^0 = 1,$$

$$(7) \quad {}^b\lg b = 1, \text{ denn } b^1 = b,$$

$$(8) \quad {}^b\lg b^2 = 2, \text{ denn } b^2 = b^2,$$

$$(9) \quad {}^b\lg b^n = n, \text{ denn } b^n = b^n.$$

Die Kurve $y = {}^b\lg x$ verläuft also so, wie Fig. 22 zeigt.

Zur Bildung des Differentialquotienten von $y = {}^b\lg x$ nehmen wir b zunächst beliebig an und behalten uns vor, im Verlaufe der Rechnung für die Größe den Wert zu wählen, der uns am passendsten erscheint. Den Zuwachs Δx machen wir aus Zweckmäßigkeitsgründen gleich dem n ten Teile von x , wobei n eine beliebige ganze²⁾ Zahl bedeuten soll (in der Figur ist $x = 5$, $n = 10$ gewählt), die im Grenzfall unendlich groß wird.

1) Vgl. Cronq., Algebra I (MNU Bd. 120 § 48f.).

2) Es läßt sich zeigen, daß diese Beschränkung des Wertes n nicht notwendig ist.

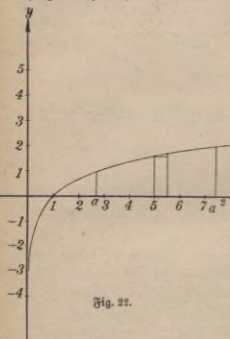

$$\frac{\Delta y}{\Delta x} = \frac{{}^b\lg(x + \Delta x) - {}^b\lg x}{\Delta x} = \frac{{}^b\lg\left(1 + \frac{\Delta x}{x}\right)}{\frac{\Delta x}{x}} = \frac{{}^b\lg\left(1 + \frac{1}{n}\right)}{\frac{1}{n}}$$

$$= \frac{n \cdot {}^b\lg\left[\left(1 + \frac{1}{n}\right)\right]}{x} = \frac{{}^b\lg\left[\left(1 + \frac{1}{n}\right)^n\right]}{x}$$

Wir untersuchen, ob für $\left(1 + \frac{1}{n}\right)^n$ ein endlicher bestimmter Wert resultiert, wenn n immer größer wird. Wenn er existiert, nennen wir ihn e .

Nach dem binomischen Satze (S. 18f.) ist

$$s = \left(1 + \frac{1}{n}\right)^n = 1 + \frac{n}{1} \cdot \frac{1}{n} + \frac{n(n-1)}{1 \cdot 2} \frac{1}{n^2} + \frac{n(n-1)(n-2)}{1 \cdot 2 \cdot 3} \frac{1}{n^3} + \dots + \frac{n(n-1)(n-2) \dots (n-[n-1])}{1 \cdot 2 \cdot 3 \dots n} \frac{1}{n^n}$$

Man dividiere jetzt jeden Faktor $n, n-1, n-2, \dots$ durch je einen Faktor des Produktes $n \cdot n \cdot n \dots$

$$s = \left(1 + \frac{1}{n}\right)^n = 1 + 1 + \frac{1}{1 \cdot 2} \cdot 1 \cdot \left(1 - \frac{1}{n}\right) + \frac{1}{1 \cdot 2 \cdot 3} \cdot 1 \cdot \left(1 - \frac{1}{n}\right) \left(1 - \frac{2}{n}\right) + \frac{1}{1 \cdot 2 \cdot 3 \cdot 4} \left(1 - \frac{1}{n}\right) \left(1 - \frac{2}{n}\right) \left(1 - \frac{3}{n}\right) + \dots + \frac{1}{1 \cdot 2 \cdot 3 \cdot 4 \dots n} \left(1 - \frac{1}{n}\right) \left(1 - \frac{2}{n}\right) \dots \left(1 - \frac{n-1}{n}\right)$$

Setzt man dann $n = \infty$, so wird $\frac{1}{n}, \frac{2}{n}$ usw. $= 0$, also beginnt die Reihe $e = 1 + 1 + \frac{1}{1 \cdot 2} + \frac{1}{1 \cdot 2 \cdot 3} + \frac{1}{1 \cdot 2 \cdot 3 \cdot 4} + \dots$

Nur die Schlußglieder erfordern eine besondere Untersuchung; sie zeigt, daß die genannte Reihe für e tatsächlich völlig richtig ist. Verwandelt man die Brüche in Dezimalbrüche und rundet die vierte Stelle nach dem Komma ab, so erhält man einen Näherungswert.

$$\begin{aligned} 1 + 1 + \frac{1}{2} &= 2,5000 \\ \frac{1}{1 \cdot 2 \cdot 3} &= 0,1667 \\ \frac{1}{1 \cdot 2 \cdot 3 \cdot 4} &= 0,0417 \\ \frac{1}{1 \cdot 2 \cdot 3 \cdot 4 \cdot 5} &= 0,0083 \\ \frac{1}{1 \cdot 2 \cdot 3 \cdot 4 \cdot 5 \cdot 6} &= 0,0014 \\ \frac{1}{1 \cdot 2 \cdot 3 \cdot 4 \cdot 5 \cdot 6 \cdot 7} &= 0,0002 \\ \frac{1}{1 \cdot 2 \cdot 3 \cdot 4 \cdot 5 \cdot 6 \cdot 7 \cdot 8} &= 0,0000 \\ e &= 2,7183. \end{aligned}$$

Allerdings ist jetzt noch fraglich, ob die fehlenden Glieder und die Abrundungen das Ergebnis nicht wesentlich fälschen. Diese Frage wird später im verneinenden Sinne entschieden werden.

Im Grenzfall ($n = \infty$) resultiert, wenn $y = {}^b \lg x$ ist

$$\frac{dy}{dx} = \frac{{}^b \lg e}{x}.$$

Besonders einfach wird das Ergebnis, sobald man e selbst zur Basis des Logarithmensystems nimmt (natürliche Logarithmen). Statt des Symbols ${}^e \lg$ schreibt man einfach l (wie man die einfachste Wurzel durch $\sqrt{\quad}$, statt durch $\sqrt[n]{\quad}$ bezeichnet). $l e$ ist nach (7) = 1, also folgt

$$(10) \quad \begin{cases} y = lx \\ y' = \frac{1}{x}. \end{cases}$$

Die gebräuchlichste Basis ist 10 (Briggische, gemeine oder künstliche Logarithmen)

$$(11) \quad \begin{cases} y = {}^{10} \lg x \text{ liefert (unter Benutzung der Logarithmentafel)} \\ y' = \frac{{}^{10} \lg e}{x} = \frac{0,43429}{x}. \end{cases}$$

Es sei y der natürliche und z der Briggische Logarithmus von x .
 Aus $y = lx$ und $z = {}^{10} \lg x$
 ergibt sich $e^y = x$ und $10^z = x$,
 also $e^y = 10^z$.

Man logarithmiert beide Seiten nach Vorschrift der Gleichung (3) auf S. 34, indem man einmal 10, einmal e als Basis nimmt.

$$y \cdot {}^{10} \lg e = z \cdot {}^{10} \lg 10 = z$$

$$y \cdot {}^e \lg e = y = z \cdot l 10.$$

Hieraus ergibt sich durch Einsetzen der Werte für y und z

$$(12) \quad lx = \frac{{}^{10} \lg x}{{}^{10} \lg e}$$

$$(13) \quad {}^{10} \lg x = \frac{lx}{l 10}.$$

Der Wert $x = 10$ liefert in (12)

$$l 10 = \frac{1}{{}^{10} \lg e},$$

$$l 10 \cdot {}^{10} \lg e = 1.$$

Da ${}^{10} \lg e$ nach der Logarithmentafel = 0,43429 ist, so ist ${}^e \lg 10 = 2,30259$. Man kann daher (12) und (13) auch schreiben

$$(14) \quad lx = {}^{10} \lg x \cdot {}^e \lg 10 = 2,30259 {}^{10} \lg x$$

$$(15) \quad {}^{10} \lg x = lx \cdot {}^{10} \lg e = 0,43429 lx.$$

So kann man bequem die Logarithmen des einen in die des anderen Systems umwandeln. Die Richtigkeit der angegebenen, den Tafeln entnommenen Zahlenwerte wird später (Lehre von den Reihen) bewiesen werden.

Wie aus der Definitionsgleichung für die Logarithmen hervorgeht, sind die Exponentialfunktionen zu ihnen invers. Aus $y = e^x$ folgt

$$x = \ln y, \quad \frac{dx}{dy} = \frac{1}{y}, \quad \frac{dy}{dx} = y = e^x.$$

(16) Die Ableitung von e^x ist also wieder e^x .

$y = a^x$ gibt, nach e logarithmiert

$$\ln y = x \ln a, \quad x = \frac{\ln y}{\ln a}, \quad \frac{dx}{dy} = \frac{1}{\ln a} \cdot \frac{1}{y}; \quad \frac{dy}{dx} = y \ln a = a^x \ln a.$$

(17) Die Ableitung von a^x ist $a^x \ln a$.

Eng verwandt mit der Exponentialfunktion einerseits und den trigonometrischen Funktionen andererseits sind die Hyperbelfunktionen.

Man definiert

$$(18) \quad \operatorname{Sin} x = \frac{1}{2}(e^x - e^{-x}) \quad (20) \quad \operatorname{Tg} x = \frac{\operatorname{Sin} x}{\operatorname{Cos} x} = \frac{e^x - e^{-x}}{e^x + e^{-x}}$$

$$(19) \quad \operatorname{Cos} x = \frac{1}{2}(e^x + e^{-x}) \quad (21) \quad \operatorname{Ctg} x = \frac{\operatorname{Cos} x}{\operatorname{Sin} x} = \frac{e^x + e^{-x}}{e^x - e^{-x}}$$

Ihre Ableitungen sind sehr leicht zu finden

$$(22) \quad \frac{d \operatorname{Sin} x}{dx} = \operatorname{Cos} x \quad (24) \quad \frac{d \operatorname{Tg} x}{dx} = \frac{1}{\operatorname{Cos}^2 x}$$

$$(23) \quad \frac{d \operatorname{Cos} x}{dx} = -\operatorname{Sin} x \quad (25) \quad \frac{d \operatorname{Ctg} x}{dx} = -\frac{1}{\operatorname{Sin}^2 x}$$

Aufgaben.

103. Es soll die Funktion $y = \left(1 + \frac{1}{n}\right)^n$ graphisch dargestellt werden.

104. Man zeichne die Kurven a) $y = \left(1 + \frac{1}{n}\right)^n$; b) $y_1 = 1$;

c) $y_2 = 1 + \frac{n}{1} \cdot \frac{1}{n}$; d) $y_3 = 1 + \frac{n}{1} \cdot \frac{1}{n} + \frac{n(n-1)}{1 \cdot 2} \cdot \frac{1}{n^2}$;

e) $y_4 = 1 + \frac{n}{1} \cdot \frac{1}{n} + \frac{n(n-1)}{1 \cdot 2} \cdot \frac{1}{n^2} + \frac{n(n-1)(n-2)}{1 \cdot 2 \cdot 3} \cdot \frac{1}{n^3}$ usw. in

dasselbe Achsenkreuz ein und beachte die immer genauer werdende Annäherung.

105. Man berechne die natürlichen Logarithmen der ganzen Zahlen von 1 bis 10 nach Formel 14 auf S. 36, indem man die künstlichen Logarithmen einer Tafel entnimmt und vergleiche die Ergebnisse mit

einer Tabelle (z. B. in der „Hütte“). Benutzt man den Rechenschieber¹⁾, so ist die Berechnung besonders bequem, da die Zahl 2,303 dauernd eingestellt bleiben kann.²⁾

106. Man zeichne die Kurven $y = 1x$; $y = {}^{10}\lg x$; $y = {}^{20}\lg x$, bestimme für einen beliebigen Wert von x , etwa 5, den Differentialquotienten und prüfe, ob die Kurventangente die berechnete Neigung gegen die Abszissenachse hat.

107. Man wende das auf S. 15 geschilderte Verfahren an.

108. Es soll dieselbe Aufgabe für e^x und 10^x gelöst werden ($x = 0, 1, 2, 3$).

109. Man stelle die hyperbolischen Funktionen graphisch dar und prüfe die Richtigkeit der für die Ableitungen gefundenen Werte nach den bisherigen Methoden an speziellen Werten von x .

Man leite die Formeln

$$110. \operatorname{Cof} x + \operatorname{Sin} x = e^x. \quad 113. \operatorname{Sin}(2x) = 2 \operatorname{Sin} x \operatorname{Cof} x.$$

$$111. \operatorname{Cof} x - \operatorname{Sin} x = e^{-x}. \quad 114. \operatorname{Cof}(2x) = \operatorname{Cof}^2 x - \operatorname{Sin}^2 x.$$

$$112. \operatorname{Cof}^2 x - \operatorname{Sin}^2 x = 1.$$

ab und untersuche, ob noch andere, den trigonometrischen ähnliche aufgestellt werden können.

115. $y = 1(x + \sqrt{x^2 + a^2})$ soll differentiiert werden.

Viertes Kapitel.

Anwendung der Differentialrechnung auf die Untersuchung technisch wichtiger Kurven.

Die Gleichung einer Kurve sei $y = f(x)$. (Fig. 23.)

Schreibt man y einen bestimmten Wert a vor, so liefert die Gleichung

$$f(x) = a$$

die Abszissen der Punkte, die von der x -Achse den Abstand a haben. Diese Punkte müssen, wenn a positiv ist, über, wenn a negativ ist, unter der Abszissenachse liegen. In Fig. 23 hat z. B. y den vorgeschriebenen Wert a , wenn $x = OM = x_a$ ist. Die negative Größe b wird erreicht, wenn $x = ON = x_b$ oder auch, wenn $x = OQ = x_1$ wird. Für den

1) Vgl. Neuendorff, Praktische Mathematik (MNU Bd. 341 VI. Vortrag).

2) Für die Berechnung von Potenzen oder Wurzeln mit beliebigen Exponenten, sowie für Logarithmen beliebiger Basen ist der von Nestler in Vahr in den Handel gebrachte Rechenschieber „System Peter“ hervorragend geeignet. Die elementaren Operationen lassen sich durch ihn wie mit jedem andern Instrument ausführen.

speziellen Wert $a = 0$ erhält man die Schnittpunkte mit der x -Achse, die Gleichung $f(x) = 0$ würde also in unserer Figur durch die Abszissen OB , OP und OH befriedigt sein.

Schon auf S. 14 wurde erwähnt, daß der Differentialquotient $y' = f'(x) = \operatorname{tg} \alpha$ ist, wenn α den Tangentenwinkel bedeutet. Ist y' , also auch α , positiv, so steigt die Kurve (Punkt A , C); ist y' negativ, so fällt sie (Punkt E , F); ist $y' = 0$, so läuft sie momentan der Abszissenachse parallel (Punkt D , G). Dies ist stets bei den höchsten und tiefsten Punkten der Kurve der Fall.

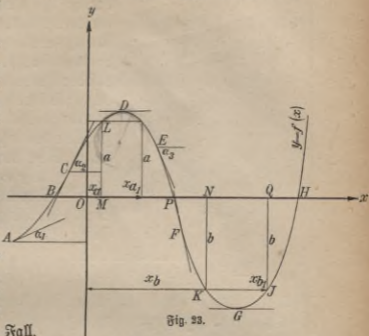

Fig. 23.

Ebenso wie das Vorzeichen von y und y' ist auch das der zweiten Ableitung y'' für die Untersuchung von Bedeutung. Es sei x eine beliebige Abszisse, $x_1 = x + \Delta x$ eine größere. Steigt die Kurve in dem Punkt, der zu x_1 gehört, stärker als in dem vorigen (Fig. 24), so werden ihre Tangentenwinkel größer, also auch deren trigonometrische Tangenten

$$y'_1 - y' > 0$$

$$\frac{y'_1 - y'}{x_1 - x} > 0 \text{ oder } \frac{\Delta y'}{\Delta x} > 0$$

und im Grenzfall $\frac{d(y')}{dx} > 0, y'' > 0$.

Die Kurve ist dann in unserem Achsensystem nach „oben“ konkav (Punkt K , J , G in Fig. 23).

Ist $y'' < 0$, so ist sie konvex (Punkt L , D , E); ist $y'' = 0$, so ist sie momentan ganz geradlinig, man spricht von einem Wendepunkte (Fig. 23, C und F).

Die Verbindungslinie zweier naher Kurvenpunkte liefert im Grenzfall die Tangente. Um eine noch größere Annäherung mit einfachen

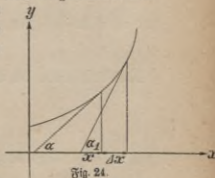

Fig. 24.

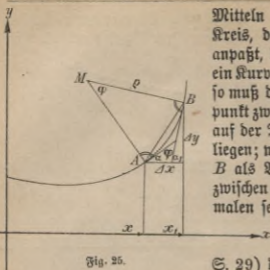

Fig. 25.

Mitteln zu erhalten, sucht man einen Kreis, der sich der Kurve möglichst gut anpaßt, den Krümmungskreis. Soll ein Kurvenstück AB als ein Kreis gelten, so muß der Mittelpunkt auf dem Schnittpunkt zweier „Normalen“ (Senkrechten auf der Tangente im Berührungspunkt) liegen; wir wählen die Endpunkte A und B als Berührungspunkte. Der Winkel zwischen den beiden benachbarten Normalen sei φ . Aus Fig. 25 geht hervor, daß $\varphi = \alpha_1 - \alpha = \Delta\alpha$ ist.

Der Kreisbogen AB hat (vgl. S. 29) die Länge $\rho\varphi = \rho \cdot \Delta\alpha$. Die Sehne AB ist

$$\Delta s = \sqrt{(\Delta x)^2 + (\Delta y)^2} = \Delta x \sqrt{1 + \left(\frac{\Delta y}{\Delta x}\right)^2}.$$

Rücken A und B näher und näher, so werden diese Größen immer mehr gleich, es ist nahezu

$$\rho \Delta\alpha \approx \Delta x \sqrt{1 + \left(\frac{\Delta y}{\Delta x}\right)^2} \quad \rho \approx \frac{\sqrt{1 + \left(\frac{\Delta y}{\Delta x}\right)^2}}{\left(\frac{\Delta\alpha}{\Delta x}\right)}$$

und im Grenzfall genau $\rho = \frac{\sqrt{1 + \left(\frac{dy}{dx}\right)^2}}{\left(\frac{d\alpha}{dx}\right)}$.

Nun besteht aber die Beziehung: $\operatorname{tg} \alpha = \frac{dy}{dx}$,

also $\alpha = \operatorname{arctg} \left(\frac{dy}{dx}\right)$

(vgl. S. 33). Man kann hier die Hilfsgröße $\frac{dy}{dx} = u$ einführen und hat dann

$$\alpha = \operatorname{arctg} u \quad \frac{d\alpha}{du} = \frac{1}{1+u^2} = \frac{1}{1+\left(\frac{dy}{dx}\right)^2}, \quad \frac{du}{dx} = \frac{d^2y}{dx^2}, \quad \text{daher} \quad \frac{d\alpha}{dx} = \frac{\left(\frac{d^2y}{dx^2}\right)}{1+\left(\frac{dy}{dx}\right)^2}.$$

Diese Größe kann man in die Gleichung für ρ einsetzen

$$\rho = \frac{\left[1 + \left(\frac{dy}{dx}\right)^2\right]^{3/2}}{\frac{d^2y}{dx^2}} = \frac{\left[1 + \left(\frac{dy}{dx}\right)^2\right]^{3/2}}{\frac{d^2y}{dx^2}}.$$

Besonders einfach wird die Formel, wenn die Kurve der Abszissenachse momentan parallel läuft, dann ist nämlich $\frac{dy}{dx} = 0$, der Zähler wird 1, und

$$\rho_0 = \frac{1}{\frac{d^2y}{dx^2}} = \frac{1}{y''}.$$

Will man an eine Kurve parallel zu einer gegebenen Geraden AB die Tangente legen, so zieht man zwei parallele Sehnen CD und EF, halbiert sie und bringt die Verbindungslinie der Mitten zum Schnitt T mit der Kurve. (Fig. 26.) So erhält man, wenn das Kurvenstück nicht zu groß ist, den Berührungspunkt der Tangente. Der Beweis ist leicht, wenn man den Kurvenbogen durch den Krümmungskreis ersetzt, denn für den Kreis ist das geschilderte Verfahren streng richtig. Es läßt sich zeigen, daß es auch für die andern Kegelschnitte (Ellipse, Parabel, Hyperbel) exakt ist, und da sich ein Kurvenbogen durch eine dieser Linien mit großer Genauigkeit annähernd ersetzen läßt, so liefert es fast stets sehr gute Ergebnisse.



Fig. 26.

Nach diesen allgemeinen Untersuchungen besprechen wir einzelne technisch wichtige Kurven speziell.

1. Die gerade Linie.

Die Theorie der geraden Linie wurde, soweit sie uns angeht, schon auf S. 16 behandelt. Einige Beispiele sollen ihre große Bedeutung für die Praxis zeigen. Jede Lösung möge graphisch (g.) ausgeführt werden.

Aufgaben.

116. Welche Geschwindigkeit v (in m/sec gemessen) nimmt ein Körper, der frei fällt, nach t Sekunden an? Wie groß ist sie, wenn er in einer Fallrinne herabrollt, die unter dem Winkel α gegen die Horizontale geneigt ist? (g.)

117. Ein Thermoelement liefert, wenn die Lötstelle um 100° erwärmt wird, folgende Spannung: Eisen-Konstantan 0,0053 Volt; Kupfer-Konstantan 0,004 Volt; Eisen-Nickel 0,0032 Volt; Kupfer-Nickel 0,0022 Volt; Eisen-Platin 0,0017 Volt. Man stelle die Be-

ziehung zwischen Temperatur und Spannung graphisch dar und vergleiche die Diagramme. (Elektrische Pyrometer.)

118. Die Größe des Widerstandes in Ohm, welchen ein Leiter von 1 m Länge und 1 qmm Querschnitt besitzt, heißt sein spezifischer Widerstand c . Dieser ändert sich mit der Temperatur. Bei 15° sei er gleich c_{15} , bei t° ist er dann $c = c_{15} [1 + \alpha(t - 15)]$. (g.)

Nach der „Güte“ sind die Konstanten

Stoff	Minerium	Blei	Eisen	Konstanten	Kupfer	Quecksilber
c_{15}	0,03 Ω	0,21	0,10—0,14	0,5	0,017—0,0175	0,95
α	+0,0037	+0,0037	+0,0045	-0,00003	+0,004	+0,00087

119. Der Raum, den ein Gas bei 0° einnimmt, sei v_0 . Dann erfüllt es bei gleichbleibendem Druck, wenn die Temperatur t° ist, das Volumen $v = v_0(1 + \frac{1}{273}t)$. (g.)

Beispiel: $v_0 = 1$ l.

120. Aus einer Tabelle findet man $\sin 20^\circ 30' = 0,3502$; $\sin 20^\circ 40' = 0,3529$. Wie groß ist $\sin 20^\circ 37'$? Welcher Winkel gehört zu $\sin \alpha = 0,3510$? (g.)

2. Die Parabel.

Schon auf S. 16 ist die Gleichung der einfachsten quadratischen Funktion

$$y = cx^2 = \frac{x^2}{a}$$

gegeben. Ihre technische Bedeutung liegt darin, daß in den Naturwissenschaften sehr oft eine Größe dem Quadrat einer anderen proportional ist. c ist die Proportionalitätskonstante. Aus $y = \frac{x^2}{a}$ folgt $y' = \frac{2x}{a}$ und $y'' = \frac{2}{a}$. Wir nehmen a zunächst als positiv an. Dann ist y für alle positiven und negativen Werte von x positiv, die Kurve fällt nie unter die Abzissenachse.

y' ist für positive Werte von x stets positiv, für negative stets negativ. Die Kurve hat rechts von der Ordinatennachse stets steigende, links stets fallende Tendenz. Die weitere Diskussion der ersten Ableitung ist bereits auf S. 17 erledigt.

y'' ist stets positiv, die Parabel also nach oben konv.

$$\rho = \frac{\left[\sqrt{1 + \left(\frac{2x}{a}\right)^2} \right]^3}{\frac{2}{a}} = \frac{a}{2} \left(1 + \frac{4x^2}{a^2}\right) \sqrt{1 + \frac{4x^2}{a^2}}$$

nimmt für $x = 0$ den besonders einfachen Wert $\frac{a}{2}$ an. Der Krümmungsradius im Scheitelpunkt der Parabel ist gleich dem halben Parameter oder dem doppelten Brennpunkttsabstand. Da sich der Krümmungskreis hier der Kurve gut anschmiegt, so ist er eine wertvolle Ergänzung der Umhüllungskonstruktion, die gerade an dieser Stelle zeichnerische Schwierigkeiten bietet.

Ist a negativ, so liegt die Kurve ganz unterhalb der x -Achse, sie ist symmetrisch zu der eben beschriebenen Gestalt.

Aufgaben.

121. Welchen Weg durchfällt eine ohne Anfangsgeschwindigkeit abgeworfene Bombe in t Sekunden? (g.)

122. Ein Wasserstrahl fließt mit gleichbleibender Geschwindigkeit (c m/sec) aus einer wagerechten Röhre. Welche Bahn beschreibt er unter dem Einfluß der Schwere?

123. Welche Geschwindigkeit v m/sec muß ein Geschöß von $P = 50$ kg Gewicht haben, damit seine Wucht a) 300 000 mkg, b) 600 000 mkg, c) 900 000 mkg ist? (g.)

124. Ein elektrischer Strom durchfließt einen Leiter, dessen Widerstand 120 Ohm ist. Wie hängt die in der Sekunde erzeugte Stromwärme von der Spannung ab? (g.)

3. Die elastische Linie.

Ein Stab, dessen Eigengewicht verhältnismäßig klein ist, sei an einem Ende in horizontaler Richtung fest eingespannt. Seine Länge sei l cm, sein Elastizitätsmodul E kg/qcm, das Trägheitsmoment seines Querschnitts J cm⁴. Wird sein freies Ende mit P kg belastet, so deformiert er sich infolge dieser Beanspruchung auf Biegung. Die oberen Fasern werden gedehnt, die unteren verkürzt, und ein Teil der mittleren, die sogenannte neutrale Schicht, behält ihre Länge, aber nicht ihre ursprüngliche Lage. Die Gleichung ihrer neuen Gestalt ist vielmehr nach den

Sätzen der Mechanik

$$y = \frac{Pl^2}{2EJ} \left(\frac{x}{l} - \frac{1}{3} \frac{x^3}{l^3} \right);$$

dabei sind x und y auch in cm gegeben. (Elastische Linie; Fig. 27.)

Für $x = 0$ wird $y = 0$;

für $x = l$ wird $y = \frac{1}{3} \frac{Pl^2}{EJ}$.

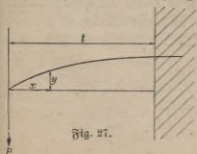

Fig. 27.

Diese Größe stellt die maximale Durchbiegung dar.

Für ein Doppel-T-Eisen, Normalprofil 12, ist $J = 328 \text{ cm}^4$. Nimmt man $E = 2150000 \text{ kg/qcm}$ an, und ist $l = 1,5 \text{ m}$, $P = 100 \text{ kg}$, so folgt

$$y_{\max} = \frac{100 \cdot 150^3}{3 \cdot 2150000 \cdot 328} \text{ cm}$$

$$y_{\max} = 0,16 \text{ cm} = 1,6 \text{ mm.}$$

$$y' = \frac{Pl^2}{2EJ} \left(\frac{1}{l} - \frac{x^2}{l^3} \right) = \frac{Pl^2}{2EJ} \left(1 - \frac{x^2}{l^2} \right).$$

Es wird für $x = 0$ $y' = \frac{Pl^2}{2EJ}$
 also in unserem Beispiel

$$y'_0 = \frac{100 \cdot 22500}{3 \cdot 2150000 \cdot 328} = 0,0016, \quad \alpha = 5 \frac{1}{2}'.$$

Zwischen $x = 0$ und $x = l$ bleibt $\frac{x}{l}$ stets kleiner als 1, also

$$1 - \left(\frac{x}{l} \right)^2$$

stets positiv und ebenso y' . Die Kurve hat steigende Tendenz.

$x = l$ ergibt $\alpha = 0$.

Die zweite Ableitung ist $y'' = \frac{Pl^2}{2EJ} \left(-\frac{2x}{l^3} \right) = -\frac{Px}{EJ}$.

Sie verschwindet für $x = 0$, das freie Ende des Stabes wird zum Schluß gerade. Zwischen $x = 0$ und $x = l$ ist y'' negativ, die Kurve konvex. An der Einspannstelle wird, da $y' = 0$ ist,

$$\varrho_0 = \frac{1}{y''} = -\frac{EJ}{Pl}.$$

Das Vorzeichen gibt die Richtung an, in der der Krümmungsmittelpunkt liegt. $\varrho_0 = -47000 \text{ cm} = -470 \text{ m}$.

Bei Berücksichtigung des Eigengewichtes G gilt, wenn sonst keine Kraft (etwa P) wirkt, eine andere Formel, nämlich

$$y = \frac{Gl^3}{6EJ} \left(\frac{x}{l} - \frac{1}{4} \frac{x^4}{l^4} \right).$$

1 m des eben beschriebenen Doppel-T-Eisens wiegt 11,15 kg, daher ist $G = 16,7 \text{ kg}$, die anderen Konstanten sind schon bekannt.

Die Diskussion der Kurvengleichung wird wie vorher geführt. Die maximale Durchbiegung ist

$$y_{\max} = \frac{16,7 \cdot 150^3}{6 \cdot 2150000 \cdot 328} \cdot \frac{3}{4} = 0,01 \text{ cm} = 0,1 \text{ mm.}$$

Die Größen $y' = \frac{Gl^2}{6EJ} \left(\frac{1}{l} - \frac{x^3}{l^4} \right) = \frac{Gl^2}{6EJ} \left(1 - \frac{x^3}{l^3} \right)$

und

$$y'' = -\frac{Gx^2}{2EJl}$$

lassen ähnliche Schlüsse wie vorher zu.

Wirkt außer dem Eigengewicht noch die Kraft P , so summieren sich natürlich die durch die beiden Kräfte hervorgerufenen Abweichungen y von der Anfangslage; es ist

$$y = \frac{l^3}{2EJ} \left[P \left(\frac{x}{l} - \frac{x^2}{3l^2} \right) + \frac{G}{3} \left(\frac{x}{l} - \frac{x^4}{4l^4} \right) \right].$$

Eine sehr reichhaltige Zusammenstellung der Gleichungen für die verschiedenen Formen der elastischen Linie findet sich im 1. Bande der „Hütte“.

4. Die gleichseitige Hyperbel.

Neben der direkten Proportionalität, die durch eine Gerade, und dem quadratischen Abhängigkeitsverhältnis, das durch eine Parabel dargestellt wird, tritt in der Technik am häufigsten die reziproke Beziehung auf. Ihr entspricht die Gleichung $y = \frac{a^2}{x}$, d. h. die Ordinaten sind den zugehörigen Abszissen umgekehrt proportional.

Die Kurve, deren Gleichung diese Form hat, nennen wir eine gleichseitige Hyperbel; sie entsteht z. B. bei der graphischen Darstellung des Mariotteschen Gesetzes (S. 10). Weil bei dieser Zustandsänderung die Temperatur konstant bleibt, heißt sie Isotherme.

In der Kurvengleichung ist a^2 stets positiv. Zeichnung und Rechnung lehren, daß die Kurve aus zwei kongruenten Zweigen besteht, von denen der eine in dem Raum zwischen der $+X$ und $+Y$ -Achse, der andere zwischen der $-X$ und $-Y$ -Achse liegt. (Die Gleichung $y = -\frac{a^2}{x}$ stellt eine gleichseitige Hyperbel dar, die in den beiden anderen Quadranten verläuft.)

Sie ist zu den beiden Winkelhalbierenden des Achsenkreuzes symmetrisch. Da

$$y = \frac{a^2}{x} = a^2 x^{-1}$$

ist, so hat man

$$tg \alpha = y' = -a^2 x^{-2} = -\frac{a^2}{x^2} = -\frac{y}{x}.$$

Fig. 28 zeigt die auf diese Formel sich gründende Tangentenkonstruktion. Die Tangente bildet mit den Achsen ein rechtwinkliges Dreieck, dessen Katheten $= 2x$ und $2y$ sind. Der Inhalt ist

$$F = \frac{2x \cdot 2y}{2} = 2xy = 2a^2.$$

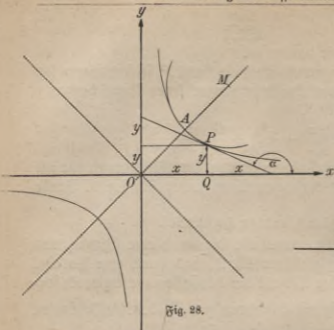

Fig. 28.

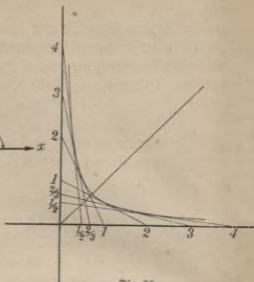

Fig. 29.

Ist von einer gleichseitigen Hyperbel außer dem Achsenkreuz eine Tangente gegeben, so kann man beliebig viele andere zeichnen, indem man den Abschnitt auf der Ordinatenachse n mal, den auf der Abszissenachse $\frac{1}{n}$ mal so groß macht wie zu Anfang. (In Fig. 29 ist z. B. $n = 2, 3, 4 \dots, \frac{1}{n} = \frac{1}{2}, \frac{1}{3}, \frac{1}{4} \dots$)

$$y' = + 2a^2 x^{-3} = \frac{2a^2}{x^3}.$$

Besonders wichtig ist der Krümmungsradius im Scheitelpunkt, für den aus Symmetriegründen $x = y$ ist. Aus der Kurvengleichung folgt zunächst

$$x \cdot x = a^2, \quad x = \pm a.$$

Für $x = +a$ ist $y' = -1, \quad y'' = \frac{2a^2}{a^3} = \frac{2}{a}$

$$\rho = \frac{\sqrt{1+1^2}}{\left(\frac{2}{a}\right)} = \frac{a}{2} \cdot 2\sqrt{2} = a\sqrt{2} = OA$$

(Fig. 28). Dadurch ist die Lage des Krümmungsmittelpunktes bestimmt.

5. Die Adiabate.

Befindet sich ein Gas in einem abgeschlossenen Raum und wird es zusammengedrückt, ohne daß Wärme entweichen kann (Kompressoren), so wird sein Druck einmal nach dem Mariotteschen Gesetz größer,

außerdem aber auch noch dadurch, daß sich die mechanische Arbeit in Wärme umsetzt und diese unter normalen Verhältnissen das Gas zwingen würde, einen größeren Raum einzunehmen. Dies wird verhindert, und so äußert sich die eben erwähnte Wärmeenergie durch vermehrten Druck auf die Gefäßwände. Die Beziehung zwischen Druck und Volumen wird hier durch das Poissonsche Gesetz

$$p : p_0 = v_0^k : v^k \quad \text{geregelt.}$$

p_0 und v_0 geben den Anfangszustand des Gases nach Druck und Volumen an, k ist für Luft = 1,41. Es ist

$$p = \frac{p_0 v_0^k}{v^k} = c v^{-k}$$

$$\frac{dp}{dv} = -k c v^{-k-1} = -k \frac{p}{v}$$

$$\frac{d^2 p}{dv^2} = +k(k+1) c v^{-k-2} = + \frac{k(k+1)p}{v^2}.$$

p_0 , v_0 , p und v sind ihrer Natur nach positive Größen, ebenso ist k , wie angegeben, positiv, auch v^k und v_0^k .

Ist v sehr klein, so auch v^k ; p ist dann sehr groß.

Da $\frac{dp}{dv}$ stets negativ ist, so fällt der Druck mit wachsendem Volumen.

$\frac{d^2 p}{dv^2}$ ist überall positiv, die Kurve also (für positive p und v) immer konkav.

p_0 , v_0 bezeichne den Anfangszustand. Es ist interessant, von ihm ausgehend einmal die isotherme ($p = \frac{p_0 v_0}{v}$) und in demselben Achsenkreuz die adiabatische ($p = \frac{p_0 v_0^k}{v^k}$) Zustandsänderung darzustellen. Das Steigungsmaß $\frac{dp}{dv}$ wird im ersten Fall $= -\frac{p_0 v_0}{v^2} = -\frac{p}{v}$, also für den Ausgangspunkt $= -\frac{p_0}{v_0}$. Im zweiten Fall ist $\frac{dp}{dv} = -\frac{k p_0}{v_0}$, die Adiabate verläuft steiler als die Isotherme.

6. Die Potenzkurve.

Die Gleichung der Potenzkurve ist $y = c x^n$. Für $n = 1$ erhält man die Proportionalitätsgerade. $n = 2$ liefert die Parabel ($n = \frac{1}{2}$ die Parabel in anderer Lage), $n = -1$ die gleichseitige Hyperbel, $n = -k$ die Adiabate. Die Potenzkurve umfaßt also fast alle bisher behandelten Linien als Spezialfälle. Bei der Diskussion muß man unterscheiden, ob n ganzzahlig oder gebrochen ist, im ersten Fall kann wieder n gerade oder ungerade, positiv oder negativ sein. Im zweiten

Fall ist neben dem Vorzeichen zu beachten, ob der Zähler oder der Nenner gerade oder ungerade ist. In jedem Falle hat man

$$y' = ncx^{n-1} = \frac{ny}{x},$$

eine Formel, die eine leichte Tangentenkonstruktion liefert.

$$y'' = n(n-1)cx^{n-2} = \frac{n(n-1)y}{x^2}$$

gestattet uns, über die konvexe oder konkave Gestalt der Kurve zu entscheiden und den Krümmungsradius zu bestimmen. Ist n größer als 2 und ungerade, so ist $x=0$, $y=0$ ein Wendepunkt.

Aufgaben.¹⁾

125. In dasselbe Koordinatensystem sollen die Kurven $y=x$; $y=x^3$; $y=x^5$ usw. gezeichnet werden. In welchen Punkten schneiden sich alle? Was ist an ihrer Gestalt gemeinsam, was verschieden? Man vergleiche den Teil, welcher positiven Werten von x entspricht, mit dem, welcher negative Abszissen hat.

126. Dieselben Aufgaben sind für $y=x^2$; $y=x^4$; $y=x^6$ usw. zu lösen.

127. Warum ist die Untersuchung von $y=x^{\frac{1}{2}}$; $y=x^{\frac{1}{3}}$; $y=x^{\frac{1}{4}}$ usw. nach Lösung der vorigen Aufgaben besonders einfach?

128. Es soll $y=x^{-1}$; $y=x^{-3}$; $y=x^{-5}$; ...; $y=x^{-2}$; $y=x^{-4}$; $y=x^{-6}$; ... behandelt werden.

129. $y=x^{-\frac{1}{2}}$; $y=x^{-\frac{1}{3}}$; $y=x^{-\frac{1}{4}}$ usw.

130. $y=x^{\frac{3}{4}}$; $y=x^{-\frac{3}{4}}$; $y=x^{\pm\frac{2}{5}}$; $y=x^{\pm\frac{3}{5}}$ u. dgl.

131. Man zeichne die Keilsche oder semikubische Parabel $y=ax^{\frac{3}{2}}$ und berechne für einige Punkte das Steigungsmaß der Tangente und den Krümmungsradius. Bei Trägern von gleichem Widerstand gegen Biegung kann die Begrenzung des Längsschnittes eine semikubische Parabel sein.

132. Ein Gas nimmt bei 1 Atmosphäre Druck den Raum $v_0 = 6$ Liter ein. Der Zusammenhang zwischen Druck und Volumen soll graphisch verfolgt werden a) bei isothermem, b) bei adiabatischem, c) bei polytropischem Verlauf der Kompression und Expansion. Die Polytrope unterscheidet sich nur dadurch von der Adiabate, daß der Exponent

1) Bei der Lösung wird der auf S. 38 erwähnte Potenzrechneschieber die besten Dienste leisten.

nicht k , sondern n ist, wobei n im allgemeinen zwischen 1 und k liegt (z. B. $n = 1,1; 1,2; 1,3$). Wie stark muß in jedem Fall der Druck sein, damit das Volumen nur noch 1 l beträgt?

133. Ist v_0 das Anfangsvolumen eines Gases, T_0 die (absolute) Anfangstemperatur und entsprechen v und T dem Endzustand, so gilt bei der polytropischen Zustandsgleichung die Beziehung

$$T = T_0 \left(\frac{v_0}{v} \right)^{n-1}.$$

Man nehme $v_0 = 6$ l, $T_0 = 290^\circ (= 17^\circ \text{C})$ an und zeichne die T - v -Kurve.

134. Der Druck des gesättigten Kohlendioxidampfes ist $p = 2,967 \left(\frac{T}{100} - 1 \right)^{4,526}$ kg/qcm, wobei t die absolute Temperatur (Celsiusgrade + 273) bedeutet. (g.)

135. Für adiabatische Zustandsänderungen des überhitzten Wasserdampfes ist nach der „Hütte“

$\frac{p}{T^{1,3}} = \frac{p_0}{T_0^{1,3}}$; $T(v - 0,001)^{0,3} = T_0(v_0 - 0,001)^{0,3}$; $p(v - 0,001)^{1,3} = p_0(v_0 - 0,001)^{1,3}$. Weitere Beispiele finden sich in der Theorie des Wärmeüberganges, bei Ausflußformeln für Luft und gesättigten Wasserdampf uff.

7. Die Kegelschnitte.

Eine ausführliche Besprechung der Kegelschnitte würde hier zu weit führen. Der Leser, welcher sich für diese technisch wichtigen Kurven interessiert, wird auf Grantz, Analytische Geometrie, verwiesen.

Die Gleichung des Kreises lautet $x^2 + y^2 - a^2 = 0$. Man findet $y' = -\frac{\partial f}{\partial x} : \frac{\partial f}{\partial y} = -\frac{x}{y}$. Die zweite Ableitung y'' wird nach der Quotientenregel gebildet. Der Krümmungsradius ist konstant. Die Tangente schneidet auf der X -Achse das Stück $MT = \frac{a^2}{x}$ ab.

Die Gleichung der Ellipse ist $\frac{x^2}{a^2} + \frac{y^2}{b^2} = 1$; $y' = -\frac{b^2 x}{a^2 y}$; MT ist auch hier $= \frac{a^2}{x}$ (Tangentenkonstruktion mit Benutzung des Hauptkreises, dessen Radius die große Halbachse a ist). Für die Scheitelpunkte werden die Krümmungsradien $\frac{b^2}{a}$ und $\frac{a^2}{b}$.

Die Gleichung der Hyperbel ist $\frac{x^2}{a^2} - \frac{y^2}{b^2} = 1$.

$$y' = \frac{b^2 x}{a^2 y} = \pm \frac{b^2 x}{a^2 \frac{b}{a} \sqrt{x^2 - a^2}} = \pm \frac{b}{a \sqrt{1 - \frac{a^2}{x^2}}}$$

y' nähert sich mit wachsendem x immer mehr dem Werte $\pm \frac{b}{a}$, dies ist das Steigungsmaß der Hyperbeltangenten in der Unendlichkeit, der Asymptoten. Der Krümmungsradius im Scheitelpunkt ist $\frac{b^2}{a}$.

8. Die Kreisevolvente.

Um einen Kreis sei ein undehnbarer Faden gelegt. Er sei an einem Ende fest, das andere werde abgewickelt. Die Kurve, die es dabei beschreibt, nennt man Kreisevolvente. Es wird vorausgesetzt, daß der Faden straff gespannt wird, so daß der abgewickelte Teil in jeder einzelnen Lage eine Gerade bildet.

Die x -Achse werde durch den Kreisradius gebildet, der das freie Ende des Fadens in seiner Anfangslage mit dem Mittelpunkt verbindet.

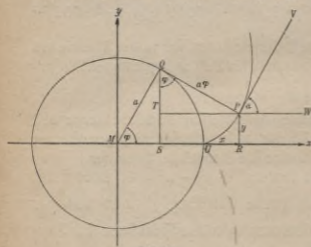

Fig. 30.

Nach Fig. 30 ist

$$x = MR = MS + PT,$$

$$MS = a \cos \varphi,$$

$$PT = QP \sin \varphi.$$

Das abgewickelte Stück QP ist aber gleich dem Kreisbogen $QU = a\varphi$, denn der Faden hat, weil undehnbar, bei der Abwicklung seine ursprüngliche Länge behalten.

$$x = a \cos \varphi + a\varphi \sin \varphi$$

$$y = PR = QS - QT$$

$$y = a \sin \varphi - a\varphi \cos \varphi.$$

Der Zusammenhang zwischen x und y ist hier durch eine vermittelnde Größe φ dargestellt. Die selbstverständliche Gleichung

$$\frac{\Delta y}{\Delta \varphi} : \frac{\Delta x}{\Delta \varphi} = \frac{\Delta y}{\Delta x}$$

geht im Grenzfall über in

$$\frac{dy}{dx} = \frac{\frac{dy}{d\varphi}}{\frac{dx}{d\varphi}}$$

Hier ist $\frac{dy}{d\varphi} = a \cos \varphi - a[1 \cdot \cos \varphi + \varphi (-\sin \varphi)] = a \varphi \sin \varphi$
 $\frac{dx}{d\varphi} = -a \sin \varphi + a[1 \cdot \sin \varphi + \varphi \cos \varphi] = a \varphi \cos \varphi$
 $\frac{dy}{dx} = \frac{\sin \varphi}{\cos \varphi} = \operatorname{tg} \varphi.$

Das Steigungsmaß der Tangente, $\operatorname{tg} \alpha$, ist $= \frac{dy}{dx} = \operatorname{tg} \varphi$, es muß also $\alpha = \varphi$ sein. Die Tangente PV muß dem Kreisradius MQ parallel sein und daher auf der Kreistangente PQ senkrecht stehen.

Wickelt man den Faden nur ganz wenig weiter ab, so beschreibt P nahezu einen Kreisbogen mit PQ als Radius und Q als Mittelpunkt, und da die Kreistangente auf dem Berührungsradius senkrecht steht, so ist die Rechnung geometrisch bestätigt. Zugleich finden wir so den Krümmungsradius $= PQ = a\varphi$. Die Rechnung ergibt

$$1 + y'^2 = 1 + \operatorname{tg}^2 \varphi = 1 + \frac{\sin^2 \varphi}{\cos^2 \varphi} = \frac{\sin^2 \varphi + \cos^2 \varphi}{\cos^2 \varphi} = \frac{1}{\cos^2 \varphi}$$

$$(1 + y'^2)^{\frac{3}{2}} = \frac{1}{\cos^3 \varphi}$$

$$\frac{d(y')}{d\varphi} = \frac{1}{\cos^3 \varphi}, \quad \frac{dx}{d\varphi} = a\varphi \cos \varphi,$$

also durch Division $\frac{d(y')}{d\varphi} : \frac{dx}{d\varphi} = \frac{d(y')}{dx} = y'' = \frac{1}{a\varphi \cos^3 \varphi}$
 $\rho = \frac{(1 + y'^2)^{\frac{3}{2}}}{y''} = a\varphi.$

Die Benutzung der Krümmungskreise erleichtert hier die Konstruktion sehr.

Anwendung findet die Kreisevolvente bei Verzahnungen.

9. Die gewöhnliche Zykloide.

Die Profile der Zähne bei Verzahnungen können auch Zykloiden sein. Rollt ein Kreis auf einer Geraden ohne zu gleiten, so beschreibt ein Punkt seiner Peripherie eine gewöhnliche Zykloide.

In Fig. 31 rolle der Kreis mit dem Radius a auf der X -Achse, der betrachtete Punkt befinde sich zuerst in O , nachdem sich der Kreis um den Wälzungswinkel φ gedreht hat, in P . Dann ist

$$x = OQ = OR - PS = \widehat{PR} - PS = a\varphi - a \sin \varphi$$

$$y = PQ = MR - MS = a - a \cos \varphi$$

$$\frac{dy}{d\varphi} = a \sin \varphi = 2a \sin \frac{\varphi}{2} \cos \frac{\varphi}{2}$$

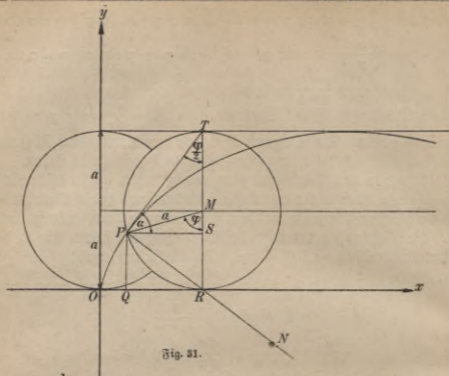

Fig. 31.

$$\frac{dx}{d\varphi} = a - a \cos \varphi = a(1 - \cos \varphi) = 2a \sin^2 \frac{\varphi}{2}$$

$$\frac{dy}{dx} = \frac{dy}{d\varphi} : \frac{dx}{d\varphi} = \frac{\cos \frac{\varphi}{2}}{\sin \frac{\varphi}{2}} = \operatorname{ctg} \frac{\varphi}{2} = \operatorname{tg} \left(90^\circ - \frac{\varphi}{2} \right),$$

also

$$\alpha = 90^\circ - \frac{\varphi}{2}.$$

Demnach ist PT die Tangente und PR die Normale. T und R sind die Endpunkte des zur Abszissenachse senkrechten Durchmessers. Ist nur P , nicht die momentane Lage des Mittelpunktes M gegeben, so wird dieser leicht gefunden, indem man zu OX die Parallele im Abstände a zieht (denn auf dieser bewegt sich der Mittelpunkt beim Abrollen des Kreises) und um P den Kreis mit a beschreibt.

Aus $\triangle TPR$ findet man die Länge der Normale $PR = 2a \sin \frac{\varphi}{2}$.

$$\frac{d(y')}{d\varphi} = -\frac{1}{2} \cdot \frac{1}{\sin^2 \frac{\varphi}{2}}, \quad \frac{dx}{d\varphi} = 2a \sin^2 \frac{\varphi}{2},$$

somit

$$\frac{d(y')}{d\varphi} : \frac{dx}{d\varphi} = \frac{d(y')}{dx} = y'' = -\frac{1}{4a \sin^4 \frac{\varphi}{2}}.$$

Da der Nenner stets positiv ist, ist die Kurve stets nach „oben“ konvex.

$$\rho = \sqrt{1 + \operatorname{ctg}^2 \frac{\varphi}{2}}^3 : \left(-\frac{1}{4a \sin^4 \frac{\varphi}{2}} \right).$$

Ähnlich wie auf S. 51 findet man für den Bähler

$$\sqrt{1 + \operatorname{ctg}^2 \frac{\varphi}{2}}^3 = \frac{1}{\sin^3 \frac{\varphi}{2}},$$

daher, vom Vorzeichen abgesehen,

$$\rho = \frac{1}{\sin^3 \frac{\varphi}{2}} : \frac{1}{4a \sin^4 \frac{\varphi}{2}} = 4a \sin \frac{\varphi}{2} = 2PR.$$

Der Krümmungsmittelpunkt N wird erhalten, wenn man die Normale um sich selbst verlängert.

Beispiel 11. Ein fester Kreis habe den Radius R , auf ihm rolle ein beweglicher mit dem Radius r . Ein Punkt der Peripherie des zweiten beschreibt eine Epizykloide, wenn die Berührung äußerlich, eine Hypozykloide, wenn sie innerlich ist. Legt man die X -Achse durch den Mittelpunkt des festen Kreises und durch den erzeugenden Punkt, wenn dieser gerade auf dem festen Kreise liegt, und bezeichnet man den Wälzungswinkel des Rollkreises (vgl. Fig. 31) mit φ , so ist für die Epizykloide

$$x = (R + r) \cos \left(\frac{r}{R} \varphi \right) - r \cos \left(\frac{R+r}{R} \varphi \right)$$

$$y = (R + r) \sin \left(\frac{r}{R} \varphi \right) - r \sin \left(\frac{R+r}{R} \varphi \right)$$

und für die Hypozykloide

$$x = (R - r) \cos \left(\frac{r}{R} \varphi \right) + r \cos \left(\frac{R-r}{R} \varphi \right)$$

$$y = (R - r) \sin \left(\frac{r}{R} \varphi \right) - r \sin \left(\frac{R-r}{R} \varphi \right).$$

Man beweise, daß die Kurvennormale stets durch den momentanen Berührungspunkt beider Kreise geht. Die Epi- und Hypozykloide lassen sich besonders einfach studieren, wenn man ein kleines Stück des festen Kreises als eben ansieht.

10. Gedämpfte Schwingungen.

Bringt man einen elastischen Körper aus seiner Ruhelage, so entstehen in ihm Spannungskräfte, die der gewaltsam herbeigeführten Deformation proportional sind. Hört die äußere Kraft auf zu wirken,

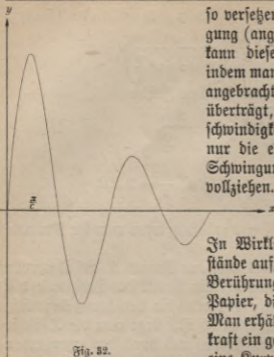

Fig. 32.

so versehen sie ihn in schwingende Bewegung (angestrichene Stimmgabel). Man kann diese Bewegung sichtbar machen, indem man sie durch einen an dem Körper angebrachten Schreibstift auf eine Platte überträgt, die mit gleichbleibender Geschwindigkeit fortgezogen wird. Wirkte nur die elastische Kraft, so würde die Schwingung sich dauernd in gleicher Weise vollziehen. Die Mechanik lehrt, daß dann auf der Schreibfläche eine Sinuslinie entstehen würde.

In Wirklichkeit treten Reibungswiderstände auf, z. B. an der Luft und an der Berührungsfläche von Schreibstift und Papier, die die Schwingungen dämpfen. Man erhält dann, wenn die Dämpfungskraft ein gewisses Maß nicht überschreitet, eine Kurve von der Gleichung

$$y = a e^{-bx} \sin(cx);$$

a , b und c sind Konstanten, die durch die Versuchsanordnung gegeben sind. Wir können sie sämtlich als positiv annehmen.

Läßt man x von 0 bis ins Unendliche wachsen, so ist e^{-bx} stets endlich und für endliche Werte von x auch von 0 verschieden; y verschwindet stets, wenn der Faktor $\sin(cx)$ gleich 0 wird, also für $x = 0$, $x = \frac{\pi}{c}$, $\frac{2\pi}{c}$ usw., aber auch nur dann. Die Zeit, welche zwischen zwei Durchgängen durch die Ruhelage verfließt, ist die halbe Schwingungsdauer. Da die Schreibplatte gleichmäßig fortbewegt werden soll, sind die Wege x den Zeiten t proportional; und weil diese Wege von einer Ruhelage zur anderen den gleichen Wert $\frac{\pi}{c}$ besitzen, so sind die halben, also auch die ganzen Schwingungszeiten gleich groß.

y' wird nach der Produktenregel gefunden. $y = a \cdot uv$; $u = e^{-bx}$,
 $u' = -b e^{-bx}$; $v = \sin(cx)$, $v' = c \cos(cx)$

$$y' = a \frac{d(uv)}{dx} = a(u'v + v'u) = a[-b e^{-bx} \cdot \sin(cx) + c \cdot \cos(cx) e^{-bx}]$$

$$y' = a e^{-bx} [c \cdot \cos(cx) - b \sin(cx)].$$

Für $x = 0$ wird $y' = ac$, also positiv, die Kurve steigt. Wächst x , so nimmt sowohl e^{-bx} wie auch der Klammerausdruck ab, die Kurve steigt schwächer. Für $c \cdot \cos(cx) - b \sin(cx) = 0$, also $\operatorname{tg}(cx) = \frac{c}{b}$, $x = \frac{1}{c} \operatorname{arctg}\left(\frac{c}{b}\right)$ verschwindet y' , die Kurve hat ihren höchsten Punkt erreicht. Von da an wird y' negativ, für $x = \frac{\pi}{c}$ erhält man

$$y' = -ace \cdot \frac{b\pi}{c}$$

Die weitere Untersuchung ist analog.

Ist y der zu der Abszisse x gehörige Ausschlag (Ordinate), so gehört zu

$$x_1 = x + \frac{2\pi}{c} \text{ der Wert } y_1 = ae^{-bx - \frac{2\pi b}{c}} \sin(cx + 2\pi)$$

$$y_1 = e^{-\frac{2\pi b}{c}} \cdot ae^{-bx} \cdot \sin(cx) = e^{-\frac{2\pi b}{c}} y.$$

Während bei der Sinuslinie $y = a \sin(cx)$, die der ungedämpften Schwingung entspricht, die Ordinaten nach Verlauf der Schwingungsdauer wieder genau denselben Wert besitzen, sind sie hier im Maßstab $1 : e^{-\frac{2\pi b}{c}}$ verkleinert. Auch für $x_1 = x + \frac{\pi}{c}$ läßt sich y_1 leicht ermitteln. Die Ausschläge werden immer kleiner, die Kurve nähert sich für größere Werte von x immer mehr der Abszissenachse.

Aufgaben.

136. Man zeichne in dasselbe Achsenkreuz die Kurven $y = a \sin(cx)$; $y = ae^{-bx}$; $y = ae^{-bx} \sin(cx)$, vergleiche ihre Gestalt und bestimme ihre Schnittpunkte.

137. Der Verlauf der allgemeinen Sinuslinie $y = a \sin(cx)$ soll untersucht werden (Schnittpunkte mit der X -Achse, Steigungsmaß der Tangenten, Wendepunkte, Krümmungsradien).

138. Ebenso soll die Kurve $y = ae^{-bx}$ behandelt werden.

139. $y = ae^{+bx}$ soll diskutiert werden.

140. Die Gleichung der Kettenlinie ist $y = \frac{m}{2} \left(e^{\frac{x}{m}} + e^{-\frac{x}{m}} \right)$, wenn m eine gegebene Strecke ist. Welches sind ihre wichtigsten Eigenschaften?

141. Man untersuche die durch die Gleichung $y = ae^{-bx}(e^{cx} - e^{-cx})$ charakterisierte aperiodische Bewegung.

142. Ebenso ist $y = axe^{-bx}$ zu behandeln.

Fünftes Kapitel.

Reihen.

Könnte das vorige Kapitel uns die ungemein fruchtbare Anregung vor Augen führen, welche die Geometrie von der Differentialrechnung erhielt, so wenden wir uns jetzt ihrer Einwirkung auf die Analysis, den rechnenden Teil der Mathematik, zu. Und dies ist notwendig, denn wir haben Gebilde der Geometrie, z. B. die Zykloide, analytisch durch Gleichungen dargestellt, kamen dabei aber auf nicht mehr elementare Funktionen. Können diese (in unserem Beispiel die trigonometrischen) auch näherungsweise leicht bestimmt werden und sind sie selbst mit größerer Genauigkeit in Tabellen niedergelegt, so darf man sich dabei natürlich nicht beruhigen, sondern muß suchen, sie aus eigener Kraft zu entwickeln, d. h. einen Weg zu finden, der gestattet, sie mit beliebiger Genauigkeit für jeden Wert der unabhängigen Veränderlichen zu berechnen. Wäre dies nicht möglich, hätte man keine ganz genaue Kenntnis der auftretenden Funktionen, so wäre das in Angriff genommene Problem (z. B. die Diskussion der Kollbewegung) durch die analytische Einkleidung unklarer geworden, und man hätte besser getan, es rein geometrisch zu behandeln.

Die als notwendig erkannte Aufgabe der möglichst einfachen Funktionsdarstellung löst die Differentialrechnung durch Reihenentwicklung, ein Hilfsmittel, das wir schon bei der Ableitung des binomischen Satzes und der Berechnung der Zahl e kennen gelernt haben. Eine Reihe ist eine Folge von Größen, die nach einem bestimmten Gesetz gebildet sind. Man spricht z. B. von einer **geometrischen Reihe**¹⁾, wenn jedes Glied aus dem vorhergehenden durch Multiplikation mit einem konstanten Faktor q gebildet ist. Ist das Anfangsglied a , so heißt die Reihe $a, aq, aq^2, aq^3, \dots, aq^n$ ($n + 1$ Glieder).

Wir untersuchen den einfachen Fall, daß $a = 1$ ist, also die Reihe

$$1, q, q^2, q^3, \dots, q^n.$$

Ist $q = +1$, so sind sämtliche Glieder $= +1$; ist $q = -1$, so wechselt fortwährend $+1$ und -1 ab. Reihen, in denen die Vorzeichen von Glied zu Glied wechseln, heißen **alternierend**. Ist q eine positive Zahl, die größer als 1 ist, so wächst q^n über jede vor-

1) Die geometrische Reihe ist ausführlich behandelt in Grang, Algebra II. (NRuG Bd. 205 § 17—24). Dort findet man auch zahlreiche Übungsaufgaben

gelegte Größe hinaus, wenn nur n genügend groß (und natürlich positiv ganzzahlig) gewählt wird. Ist q ein positiver echter Bruch, so nähert sich q^n mit wachsendem n unbegrenzt dem Werte 0. Man kann nämlich $q = \frac{1}{q_1}$ setzen; q_1 muß eine positive Zahl sein, die größer als 1 ist. In $q^n = \frac{1}{q_1^n}$ wird der Nenner beliebig groß, also der Wert beliebig klein, wenn man n genügend groß annimmt. Man sagt in diesem Falle, q^n konvergiere mit wachsendem n gegen 0.

Gibt man der Größe q ein negatives Vorzeichen, so bleiben die Betrachtungen dieselben, nur ändern sich bei jeder Multiplikation die Vorzeichen. Wenn q ein negativer echter Bruch ist, so konvergiert auch hier q^n gegen 0. So nehmen bei den gedämpften Schwingungen (S. 53 f.) die größten Ausschläge in Form einer geometrischen Reihe ($q = -e^{-\frac{\pi b}{c}}$) ab und werden allmählich unendlich klein.

Es liege jetzt q unter -1 , dann überschreitet q^n , abgesehen vom Vorzeichen, mit wachsendem n jede Grenze.

An dieser Stelle werde die Definition des „absoluten Betrages“ eingeführt. Darunter verstehen wir den Wert einer Zahl, losgelöst vom Vorzeichen. So ist der absolute Betrag von $+3$ und auch von -3 gleich 3. Damit q^n mit wachsendem n gegen Null konvergiere, muß der absolute Betrag von q kleiner als 1 sein.

Die Summe der endlichen geometrischen Reihe

$$s = a + aq + aq^2 + \dots + aq^n$$

findet man leicht, wenn man diese Gleichung mit q multipliziert und das erhaltene Resultat von s subtrahiert.

$$sq = aq + aq^2 + \dots + aq^n + aq^{n+1}$$

$$s - sq = a - aq^{n+1}.$$

Die mittleren Glieder vernichten sich nämlich gegenseitig.

$$s(1 - q) = a(1 - q^{n+1}); \quad s = \frac{a}{1 - q} \cdot (1 - q^{n+1}).$$

Diese Formel ist stets richtig, wenn n , a und q endliche Zahlen sind und n außerdem positiv und ganzzahlig ist. Ist z. B.

$$a = 2, \quad q = 3, \quad n = 5,$$

so hat man

$$s = 2 + 2 \cdot 3 + 2 \cdot 3^2 + 2 \cdot 3^3 + 2 \cdot 3^4 + 2 \cdot 3^5 = \frac{2}{1 - 3} (1 - 3^6).$$

Links und rechts erhält man als Summe 728.

Für einen unendlich großen Wert von a oder q verliert die Summe ihre Bedeutung. Wächst n über alle Grenzen, so muß man unterscheiden, ob der absolute Betrag von q größer, gleich oder kleiner als 1 ist. Nur der letzte Fall interessiert uns hier; denn dann konvergiert q^n , also auch q^{n+1} gegen 0. Man schreibt dafür auch

$$\lim [q^n]_{n=\infty} = 0,$$

wobei \lim das Abkürzungszeichen für limes, Grenzwert, ist.

Wir haben also das Ergebnis:

Ist q ein positiver oder negativer echter Bruch, so hat die Summe

$$s = a + aq + aq^2 + aq^3 + \dots,$$

wenn n ins Unendliche wächst, einen Grenzwert, und dieser ist

$$s = \frac{a}{1-q}.$$

Aufgabe.

143. Wie groß ist die Summe der unendlichen Reihe

$$s = 1 + \frac{1}{2} + \frac{1}{4} + \frac{1}{8} + \dots?$$

Es sei jetzt eine beliebige Reihe mit lauter positiven Gliedern

$$a_1, a_2, a_3, \dots$$

gegeben, deren Gliederzahl unbegrenzt sei. Damit ihre Summe überhaupt konvergieren kann, ist notwendig, daß sich ihre Glieder immer mehr der Null nähern. Wäre dies nämlich nicht der Fall, existierte eine (wenn auch sehr kleine) Zahl g , die von keinem Glied der Reihe unterschritten würde, so wäre

$$s_n = a_1 + a_2 + a_3 + \dots + a_n \text{ größer als } g + g + g \dots + g = ng,$$

und mit wachsendem n würde die letzte Summe, also ganz sicher die gegebene Reihe, bis ins Unendliche wachsen. Konvergiert aber das Endglied der Reihe gegen Null, so ist damit durchaus noch nicht gesagt, daß ihre Summe einem bestimmten endlichen Wert zustrebt. Es läßt sich z. B. leicht nachweisen, daß die Summe

$$s = 1 + \frac{1}{2} + \frac{1}{3} + \frac{1}{4} + \frac{1}{5} + \dots$$

unendlich groß wird. Es ist nämlich $s = 1 + \frac{1}{2} + (\frac{1}{3} + \frac{1}{4}) + (\frac{1}{5} + \frac{1}{6} + \frac{1}{7} + \frac{1}{8}) + (\frac{1}{9} + \dots + \frac{1}{16}) + (\frac{1}{17} + \dots + \frac{1}{32}) + \dots$

Die erste Klammer ist größer als $2 \cdot \frac{1}{4} = \frac{1}{2}$, die zweite größer als $4 \cdot \frac{1}{8} = \frac{1}{2}$ usw. Aus der Reihe lassen sich beliebig viele Summanden abspalten, von denen jeder größer als $\frac{1}{2}$ ist.

Es gibt viele Kriterien für die Konvergenz der Summe einer vor-

gelegten Reihe, von denen das wichtigste der **Cauchysche Satz** ist. Er lautet:

Die Summe $s = a_1 + a_2 + a_3 + \dots$, in der a_1, a_2 usw. lauter positive Zahlen sind, ist sicher konvergent, wenn die Quotienten $\frac{a_2}{a_1}, \frac{a_3}{a_2}$ usw. sämtlich kleiner sind als ein bestimmter echter Bruch q .

Ist $\frac{a_2}{a_1}$ kleiner als q , so folgt daraus, daß $a_2 < a_1 q$ ist; $\frac{a_3}{a_2} < q$ liefert $a_3 < a_2 q$; a_3 ist um so mehr kleiner als $(a_1 q) \cdot q = a_1 q^2$ usw. Es folgt durch Addition

$$s_n = a_1 + a_2 + a_3 + \dots + a_n < a_1 + a_1 q + a_1 q^2 + \dots + a_1 q^{n-1}$$

$$s_n < a_1 (1 + q + q^2 + \dots + q^{n-1}).$$

Die Klammer ist aber sicher kleiner als der Grenzwert $\frac{1}{1-q}$, also $s_n < \frac{a_1}{1-q}$. Andererseits ist s_n größer als a_1 .

Diese Behauptung gilt auch noch dann, wenn die Gliederzahl (bisher n) ins Unendliche steigt, die Summe s der Reihe muß unbedingt zwischen a_1 und $\frac{a_1}{1-q}$ liegen. Man kann ihren Wert aber auch mit gesteigerter Genauigkeit ermitteln. Aus

$$s = a_1 + a_2 + a_3 + \dots$$

folgt auch $s < a_1 + a_2 + a_2 q + a_2 q^2 + \dots$

$$s < a_1 + \frac{a_2}{1-q}$$

s liegt also zwischen a_1 und $a_1 + \frac{a_2}{1-q}$.

Der Unterschied der Grenzen für s war vorher

$$\frac{a_1}{1-q} - a_1 = \frac{a_1 - a_1(1-q)}{1-q} = \frac{a_1 q}{1-q},$$

jetzt aber $\left(a_1 + \frac{a_2}{1-q}\right) - a_1 = \frac{a_2}{1-q}$.

Da a_2 nach Voraussetzung kleiner als $a_1 q$ ist, so sind die Grenzen näher zusammengedrückt.

Ferner ist $s < a_1 + a_2 + \frac{a_3}{1-q}$,

die Differenz der Grenzen ist jetzt

$$\left(a_1 + a_2 + \frac{a_3}{1-q}\right) - \left(a_1 + a_2\right) = \frac{a_3}{1-q},$$

demnach kleiner als $\frac{a_1 q^2}{1-q}$ usw. Die Grenzen kommen sich beliebig

nahe; es existiert nur ein ganz bestimmter endlicher Grenzwert der Summe.

Trifft dies Konvergenzkriterium zwar nicht für die ersten, wohl aber für alle einem bestimmten Gliede folgenden Summanden einer Reihe zu, so kann man auch von ihr die Konvergenz behaupten, indem man einfach die ersten Glieder für sich nimmt und als endliche Summe abspaltet und auf den Rest den Cauchyschen Satz anwendet.

Sind die Glieder einer Reihe sämtlich negativ, so setzt man nur das Minuszeichen vor die Klammer und hat in derselben einen Ausdruck, auf den die eben angestellten Betrachtungen sofort angewandt werden können.

Bei einer alternierenden Reihe findet schon dann Konvergenz statt, wenn die absoluten Beträge der einzelnen Glieder fortwährend abnehmen und gegen Null konvergieren. Bei Reihen, deren Glieder lauter gleiche Vorzeichen haben, ist, wie wir sahen, diese Bedingung notwendig, aber zum Beweis der Konvergenz nicht ausreichend. Es sei

$$a_1, a_2, a_3, \dots$$

eine Reihe von absoluten Beträgen, die der genannten Forderung genügen. Wir behaupten die Konvergenz von

$$s = a_1 - a_2 + a_3 - a_4 + a_5 \mp \dots$$

Es ist nur eine formale Änderung, wenn man schreibt

$$1. \quad s = a_1 - (a_2 - a_3) - (a_4 - a_5) - () \dots$$

$$2. \quad s = (a_1 - a_2) + (a_3 - a_4) + () + \dots$$

Nach Voraussetzung ist jeder Klammerinhalt positiv, es folgt aus 1., daß s kleiner als a_1 und aus 2., daß s größer als $a_1 - a_2$ ist. s liegt also zwischen zwei Grenzen, die sich um $a_1 - (a_1 - a_2) = a_2$ unterscheiden. Ebenso ist

$$3. \quad s = a_1 - a_2 + (a_3 - a_4) + () \dots$$

$$4. \quad s = a_1 - a_2 + a_3 - (a_4 - a_5) - () \dots$$

s liegt daher zwischen $a_1 - a_2$ und $a_1 - a_2 + a_3$. Die Differenz der Grenzen ist $(a_1 - a_2 + a_3) - (a_1 - a_2) = a_3$,

also enger als vorher. Fährt man so fort, so kommen sich die obere und untere Grenze für s beliebig nahe, da a_n beliebig klein wird, wenn die Gliederzahl n hinreichend groß gewählt wird.

Ist jeder Quotient einer alternierenden Reihe ein (negativer) echter Bruch, so nehmen die absoluten Beträge der Glieder stets ab, die Reihe konvergiert. Das Cauchysche Konvergenzkriterium gilt auch hier.

Die analytisch wichtigste Form einer Reihe ist die Potenzreihe

$$a + bx + cx^2 + ex^3 + \dots$$

Es ist klar, daß sie möglicherweise nur für bestimmte Werte von x konvergiert, dagegen für andere Werte der Variablen ihre Summe sich keinem endlichen Grenzwerte nähert, daß die Reihe dann „divergiert“.

Es seien zunächst die Größen a, b, c u. s. w. sämtlich positiv, ebenso x . Konvergiert die vorgelegte Reihe für $x = x_0$, so besagt das, daß

$$s = a + bx_0 + cx_0^2 + \dots + kx_0^n + lx_0^{n+1} + mx_0^{n+2} + px_0^{n+3} + \dots$$

$$= a + bx_0 + cx_0^2 + \dots + kx_0^n + R$$

sich mit wachsendem n einem bestimmten Grenzwert mit beliebiger Genauigkeit nähert. Es muß R der Null beliebig nahe kommen. Ist

$$R = x_0^{n+1}(l + mx_0 + px_0^2 + \dots)$$

kleiner als eine Zahl σ , so gilt dasselbe von

$$R_1 = x^{n+1}(l + mx + px^2 + \dots),$$

wenn x zwischen 0 und x_0 liegt, da jedes Glied jetzt kleiner als vorher ist. Ersetzt man x durch $-x$, so bleibt der absolute Betrag des Faktors vor der Klammer derselbe (nur das Vorzeichen kann sich ändern), der absolute Betrag der Klammer wird kleiner, da sich infolge der wechselnden Vorzeichen die Glieder teilweise aufheben, R ist somit auch hier, absolut genommen, kleiner als σ .

Konvergiert R für $x = x_0$ gegen 0, so gilt daher dasselbe auch, wenn x irgendeinen Wert zwischen $-x_0$ und $+x_0$ annimmt, d. h. die vorgelegte Reihe konvergiert in diesem Intervall für jedes x .

Haben die Koeffizienten a, b, c usw. der Reihe $a + bx + cx^2 + \dots$ verschiedene Vorzeichen, und konvergiert

$$|a| + |b|x_0 + |c|x_0^2 + \dots,$$

wobei $|a|$ den absoluten Betrag von a bedeutet, $|b|$ den von b u. s. w., so ist die ursprüngliche Reihe selbstverständlich konvergent, da das Restglied

$$R = x_0^{n+1}(l + mx_0 + px_0^2 + \dots)$$

sicher kleiner ist als das Restglied der aus den absoluten Beträgen gebildeten Reihe. Man bezeichnet in diesem Falle die Konvergenz der vorgelegten Reihe als absolut. Auch hier findet Konvergenz statt für alle Werte von x , deren absoluter Betrag kleiner als x_0 ist.

Es seien x und $x + h$ Zahlen innerhalb des Intervalles der absoluten Konvergenz der Reihe

$$f(x) = a + bx + cx^2 + ex^3 + \dots,$$

dann konvergiert auch

$$f(x + h) = a + b(x + h) + c(x + h)^2 + e(x + h)^3 + \dots \text{ absolut.}$$

$$f(x+h) = a + bx + bh + cx^2 + 2cxh + ch^2 + ex^3 + 3ex^2h + 3exh^2 + eh^3 + \dots$$

Es ist gestattet (was sich, wenn auch nicht ganz elementar, nachweisen läßt), die Glieder dieser unendlichen Reihe umzustellen, man hat dann, wenn man nach steigenden Potenzen von h ordnet,

$$f(x+h) = a + bx + cx^2 + ex^3 + \dots + h(b + 2cx + 3ex^2 + \dots) + h^2(c + 3ex + \dots) + h^3(e + \dots).$$

Die absolute Konvergenz von $f(x+h)$ wäre aber nicht möglich, wenn einer der Bestandteile der Reihe sich anders verhielte, es muß also auch

$$b + 2cx + 3ex^2 + \dots$$

absolut konvergieren.

Die Bedeutung dieser Funktion ist leicht ersichtlich; es ist

$$f(x+h) = f(x) + h(b + 2cx + 3ex^2 + \dots) + h^2(\dots) + h^3(\dots) + \dots$$

$$\frac{f(x+h) - f(x)}{h} = b + 2cx + 3ex^2 + \dots + h(\dots) + h^2(\dots) + \dots$$

Ersetzt man h durch Δx , so sieht man, daß der links stehende Ausdruck nichts anderes als der Differenzenquotient $\frac{\Delta f}{\Delta x}$ ist. Um ihn in den Differentialquotienten zu verwandeln, braucht man nur h dem Wert 0 unbegrenzt zu nähern, dann ist

$$\frac{df}{dx} = b + 2cx + 3ex^2 + \dots$$

Der Differentialquotient einer absolut konvergenten Potenzreihe wird also genau so wie der einer ganzen rationalen Funktion mit endlicher Gliederzahl gebildet. Er tritt selbst in Form einer Potenzreihe auf, die in demselben Intervall absolut konvergiert, wie die ursprüngliche.

Führt man diese Betrachtungen weiter, indem man von f' ausgeht, so folgen genau entsprechende Sätze über die höheren Ableitungen, z. B. ist

$$f''(x) = 2c + 2 \cdot 3 \cdot ex + \dots, \quad f'''(x) = 2 \cdot 3 \cdot e + \dots$$

Für den speziellen Wert $x = 0$ ergibt sich

$$f(0) = a$$

$$f'(0) = 1 \cdot b$$

$$f''(0) = 1 \cdot 2 \cdot c$$

$$f'''(0) = 1 \cdot 2 \cdot 3 \cdot e \text{ usw.},$$

so daß man die Reihe schreiben kann

$$f(x) = f(0) + \frac{x}{1} f'(0) + \frac{x^2}{1 \cdot 2} f''(0) + \frac{x^3}{1 \cdot 2 \cdot 3} f'''(0) + \dots$$

Dies ist die Mac-Laurinsche Reihe. Die Formel zeigt die Bedeutung der Koeffizienten a, b, c usw. Sie kann aber auch dazu dienen, eine Funktion in Form einer Potenzreihe zu entwickeln, wenn man die speziellen Werte der Funktion und aller ihrer Ableitungen für $x=0$ kennt.

Beispiel 12. $(1+x)^n$ soll unter der Voraussetzung entwickelt werden, daß n keine positive ganze Zahl ist.

Lösung. $y = (1+x)^n = z^n$. (Vgl. S. 24, Satz 5).

Es ist auf S. 25 f. nachgewiesen, daß für jedes n die Ableitung $\frac{dy}{dz}$ der vorgelegten Funktion $= nz^{n-1}$ ist; $\frac{dz}{dx} = 1$, also

$$\frac{dy}{dx} = f'(x) = n(1+x)^{n-1}.$$

Ebenso findet man $f''(x) = n(n-1)(1+x)^{n-2}$

usw. $f(0) = 1$; $f'(0) = n$; $f''(0) = n(n-1)$

usf., demnach

$$f(x) = (1+x)^n = 1 + \frac{n}{1}x + \frac{n(n-1)}{1 \cdot 2}x^2 + \frac{n(n-1)(n-2)}{1 \cdot 2 \cdot 3}x^3 + \dots$$

Man erhält den binomischen Satz scheinbar in derselben Form wie für den Fall der ganzen positiven Exponenten. Der große Unterschied liegt aber darin, daß hier keine der Größen $n, n-1, n-2, n-3 \dots$ verschwinden kann, wir erhalten eine unendliche Reihe. Ihre Konvergenz wird unter Benutzung des Kriteriums von Cauchy (S. 59) untersucht.

$$\frac{a_2}{a_1} = nx; \quad \frac{a_3}{a_2} = \frac{\frac{n(n-1)}{1 \cdot 2}x^2}{\frac{n}{1}x} = \frac{(n-1)x}{2}; \quad \frac{a_4}{a_3} = \frac{\frac{n(n-1)(n-2)}{1 \cdot 2 \cdot 3}x^3}{\frac{n(n-1)}{1 \cdot 2}x^2} = \frac{n-2}{3}x$$

$$\frac{a_{k+1}}{a_k} = \frac{n-k+1}{k}x = \left(\frac{n+1}{k} - 1\right)x;$$

n ist eine fest gegebene Größe, die Ordnungszahl k steigt, weil die Reihe unendlich ist, über alle Grenzen, daher wird $\frac{n+1}{k}$ beliebig klein, der Klammerinhalt nähert sich unbegrenzt dem Werte -1 . Ist x also ein echter Bruch, so muß der absolute Betrag des Quotienten $\frac{a_{k+1}}{a_k}$ von irgendeinem Gliede an kleiner als 1 werden, womit die Konvergenz der Reihe für die genannten Werte von x bewiesen ist.

Es ist sehr instruktiv, einen bestimmten Wert für n anzunehmen und die Kurve $y = (1 + x)^n$ mit den Näherungskurven $y = 1 + nx$;

$$y = 1 + nx + \frac{n(n-1)}{2} x^2$$

uff. in demselben Koordinatensystem zu zeichnen.

Eine Anwendung findet der Satz bisweilen zum bequemen Ausziehen der Wurzeln.

$$\begin{aligned} \sqrt[3]{29} &= \sqrt[3]{27 + 2} = \sqrt[3]{27 \left(1 + \frac{2}{27}\right)} = 3 \sqrt[3]{1 + 0,07407} \\ &= 3 \left(1 + 0,07407\right)^{\frac{1}{3}}; \end{aligned}$$

$$\begin{aligned} n &= \frac{1}{3}; \frac{n(n-1)}{1 \cdot 2} = \frac{\left(\frac{1}{3}\right) \left(-\frac{2}{3}\right)}{2} = -\frac{1}{9}; \frac{n(n-1)(n-2)}{1 \cdot 2 \cdot 3} \\ &= \frac{\left(\frac{1}{3}\right) \left(-\frac{2}{3}\right) \left(-\frac{5}{3}\right)}{1 \cdot 2 \cdot 3} = +\frac{5}{81} \end{aligned}$$

$$\sqrt[3]{29} = 3 \left(1 + 0,02469 - 0,00061 + 0,00002_5\right) = 3,07231_5.$$

Schon diese vier Glieder der Reihe liefern eine Genauigkeit, welche die Anforderungen der Praxis weit übertrifft, die weiteren sind für sie völlig bedeutungslos.

Bei dieser Reihe und mancher folgenden läßt sich ein Glied leicht berechnen, wenn man das vorhergehende kennt. Setzt man abkürzend $(1 + x)^n = 1 + A + B + C + D + \dots$, so ist

$$A = nx; B = \frac{n-1}{2} x \cdot A; C = \frac{n-2}{3} \cdot x \cdot B \text{ uff.}$$

Beispiel 13. $f(x) = \sin x$. Es ist

$$f'(x) = \cos x, f''(x) = -\sin x, f'''(x) = -\cos x, f^{(4)}(x) = +\sin x \text{ uff.}$$

$$f(0) = 0, f'(0) = 1, f''(0) = 0, f'''(0) = -1, f^{(4)}(0) = 0 \dots$$

$$f(x) = \sin x = x - \frac{x^3}{1 \cdot 2 \cdot 3} + \frac{x^5}{1 \cdot 2 \cdot 3 \cdot 4 \cdot 5} - \frac{x^7}{1 \cdot 2 \cdot 3 \cdot 4 \cdot 5 \cdot 6 \cdot 7} \pm \dots$$

$$q_1 = -\frac{x^2}{2 \cdot 3}, q_2 = -\frac{x^2}{4 \cdot 5}$$

uff. Mag der fest gegebene Wert x auch noch so groß sein, von einem bestimmten Gliede ab werden die Quotienten ihrem absoluten Betrage nach dauernd kleiner als 1 und nähern sich sogar dem Werte 0. Die Reihe konvergiert für jeden Wert von x . Man zeichne hier und später Näherungskurven, um den Grad der Genauigkeit graphisch darzustellen. Soll ein bestimmter Sinus, z. B. $\sin 25^\circ$, berechnet werden, so muß

man das Gradmaß zunächst in Bogenmaß verwandeln, denn diese Einheit war bei der Entwicklung des Differentialquotienten vorausgesetzt.

25° ist im Bogenmaß $= \frac{25\pi}{180} = 0,4363$

$$\sin 25^\circ = 0,4363 - 0,0138 = 0,4225.$$

Beispiel 14. $f(x) = \cos x$.

$f'(x) = -\sin x$, $f''(x) = -\cos x$, $f'''(x) = +\sin x$, $f''''(x) = +\cos x$
u. s. f.

$$f(0) = 1, f'(0) = 0, f''(0) = -1, f'''(0) = 0, f''''(0) = +1.$$

$$\cos x = 1 - \frac{x^2}{1 \cdot 2} + \frac{x^4}{1 \cdot 2 \cdot 3 \cdot 4} - \frac{x^6}{1 \cdot 2 \cdot 3 \cdot 4 \cdot 5 \cdot 6} \pm \dots$$

Auch diese Reihe konvergiert für jedes x .

$$\cos 25^\circ = 1 - 0,0952 + 0,0015 = 0,9063.$$

Man beachte hier wie weiterhin die Schlußbemerkung zu Beispiel 12.

Die Funktion $\operatorname{tg} x$ läßt sich wohl in Form einer Potenzreihe entwickeln, doch befolgen deren Koeffizienten kein einfaches Bildungsgesetz; bei $\operatorname{ctg} x$ tritt noch die Schwierigkeit hinzu, daß diese Funktion für $x=0$ unendlich groß wird. Will man diese Funktionen berechnen, so benutzt man besser die Formeln $\operatorname{tg} x = \frac{\sin x}{\cos x}$ und $\operatorname{ctg} x = \frac{\cos x}{\sin x}$.

Aufgaben.

144. Die Gleichungen der Kreisevolvente sollen in Potenzreihen entwickelt werden.

145. Die Gleichungen der Zykloide sollen ebenso behandelt werden.

Beispiel 15. $f(x) = \operatorname{arctg} x$.

$$f'(x) = \frac{1}{1+x^2}.$$

Statt weitere Ableitungen zu bilden, kann man die gesuchte Reihe

$$\text{für } \operatorname{arctg} x \quad f(x) = a + bx + cx^2 + ex^3 + \dots$$

$$\text{differentiieren: } f'(x) = b + 2cx + 3ex^2 + \dots$$

und die Koeffizienten mit denen der Reihe

$$\frac{1}{1+x^2} = 1 - x^2 + x^4 - x^6 \pm \dots \quad (\text{vgl. S. 58})$$

vergleichen.

Es ist $b=1$, $c=0$, $e=-\frac{1}{3}$ usw. Da für $x=0$ auch $f(x)$ verschwindet (wenigstens bei der gebräuchlichen Definition der Funktion), so ist $a=0$, also $\operatorname{arctg} x = \frac{x}{1} - \frac{x^3}{3} + \frac{x^5}{5} \mp \dots$

Die Reihe konvergiert, wenn x ein echter Bruch ist.

Ähnlich lassen sich die anderen zyklometrischen Funktionen entwickeln.

Für $x = \frac{1}{\sqrt{3}}$ wird

$$\operatorname{arctg}\left(\frac{1}{\sqrt{3}}\right) = \frac{1}{\sqrt{3}} \left(1 - \frac{1}{3 \cdot 3} + \frac{1}{5 \cdot 9} - \frac{1}{7 \cdot 27} + \frac{1}{9 \cdot 81} \mp \dots\right).$$

Faßt man die ersten vier Glieder zusammen, so erkennt man, daß der Klammerausdruck größer als 0,905 ist, die Hinzufügung des fünften lehrt, daß er kleiner als 0,908 ist, $\operatorname{arctg}\left(\frac{1}{\sqrt{3}}\right)$ liegt zwischen 0,522 und 0,525.

Andererseits muß $\operatorname{arctg}\left(\frac{1}{\sqrt{3}}\right) = \frac{\pi}{6}$ sein, denn

$$\operatorname{tg}\left(\frac{\pi}{6}\right) = \operatorname{tg} 30^\circ = \frac{1}{\sqrt{3}}.$$

$\frac{\pi}{6}$ liegt also zwischen den genannten Zahlen, π zwischen 3,132 und 3,150.

Daß die Zahl π mit Hilfe dieser (oder einer ähnlichen) Reihe beliebig genau berechnet werden kann, liegt auf der Hand.

Beispiel 16.

$$y = e^x; y' = e^x, y'' = e^x \text{ usw.}; f'(0) = f''(0) = f'''(0) \dots = 1.$$

$$e^x = 1 + \frac{x}{1} + \frac{x^2}{1 \cdot 2} + \frac{x^3}{1 \cdot 2 \cdot 3} + \frac{x^4}{1 \cdot 2 \cdot 3 \cdot 4} + \dots$$

Das Kriterium von Cauchy lehrt, daß diese Reihe für jeden Wert von x konvergiert (vgl. Beispiel 13).

Für $x = 1$ nimmt sie die schon auf S. 35 untersuchte Form an.

Aufgaben.

146. Bei der Theorie der Seilreibung tritt die Größe $e^{\mu \alpha}$ auf. Ihr Wert werde für $\mu = 0,2$; $\alpha = 108^\circ$ festgestellt.

147. Die Funktionen $\operatorname{Sin} x$ und $\operatorname{Cos} x$ (vgl. S. 37) sollen entwickelt werden.

148. Man stelle die Gleichung der Kettenlinie¹⁾ durch eine unendliche Reihe dar.

149. Für a^x soll eine Reihe angegeben werden. a sei positiv.

1) Vgl. Aufgabe 140, S. 55.

150. Man bilde die Ableitungen der bisher behandelten Potenzreihen und vergleiche sie mit den früher erhaltenen Ausdrücken.

Beispiel 17. Es sollen die natürlichen Logarithmen durch Reihenentwicklungen gefunden werden.

Man könnte versuchen, $y = lx$ in der bisherigen Weise durch die Reihe $a + bx + cx^2 + \dots$ darzustellen. Dann müßte aber, da $l(0) = -\infty$ wird, auch a diesen Wert annehmen. Deswegen berechnet man besser $f(x) = l(1+x)$, denn hier wird $f(0) = l1 = 0$, also $a = 0$.

$$f(x) = l(1+x); f'(x) = \frac{1}{1+x}.$$

Man kann entweder die weiteren Ableitungen bilden, oder, wie in Beispiel 15, $\frac{1}{1+x}$ durch eine Reihe darstellen. In diesem Falle hat man

$$b + 2cx + 3ex^2 + \dots = 1 - x + x^2 - x^3 \pm \dots,$$

also $b = 1, c = -\frac{1}{2}, e = +\frac{1}{3}$ usf.

$$A) \quad l(1+x) = \frac{x}{1} - \frac{x^2}{2} + \frac{x^3}{3} \mp \dots.$$

Die Reihe konvergiert, wenn x ein echter Bruch ist. Ebenso ist

$$B) \quad l(1-x) = -\frac{x}{1} - \frac{x^2}{2} - \frac{x^3}{3} - \dots,$$

und durch Subtraktion

$$C) \quad l\left(\frac{1+x}{1-x}\right) = 2\left(\frac{x}{1} + \frac{x^3}{3} + \frac{x^5}{5} + \dots\right).$$

Setzt man in C) $x = \frac{1}{3}$, so resultiert

$$l2 = 2\left(\frac{1}{3} + \frac{1}{3 \cdot 27} + \frac{1}{5 \cdot 243} + \dots\right) = 0,69315.$$

Zugleich ist jetzt $l4 = 2l2; l8 = 3l2$ usw. bekannt.

$x = \frac{1}{2}$ ergibt in C) eingesetzt

$$l3 = 2\left(\frac{1}{1 \cdot 2} + \frac{1}{3 \cdot 8} + \frac{1}{5 \cdot 32} + \dots\right) = 1,09861.$$

Dadurch ist $l9 = 2l3; l27$ usf. bestimmt, ferner auch

$$l6 = l3 + l2 = 1,79176, l12, l18$$

usw.

$$l5 = l(6-1) = l\left[6\left(1-\frac{1}{6}\right)\right] = l6 + l\left(1-\frac{1}{6}\right)$$

(Formel B)

$$l5 = 1,79176 - \left(\frac{1}{1 \cdot 6} + \frac{1}{2 \cdot 6^2} + \frac{1}{3 \cdot 6^3} + \dots\right) = 1,60944.$$

Der für die Umwandlung der Logarithmensysteme bedeutsame natürliche Logarithmus von 10 ist

$$l10 = l5 + l2 = 2,30259.$$

Von den ganzen Zahlen zwischen 1 und 10 fehlt jetzt nur noch 7.

$$l7 = l(8 - 1) = l\left[8\left(1 - \frac{1}{8}\right)\right] = l8 + l\left[1 - \frac{1}{8}\right] = 2,07944 -$$

$$- \left(\frac{1}{1 \cdot 8} + \frac{1}{2 \cdot 8^2} + \frac{1}{3 \cdot 8^3} + \dots\right)$$

$$l7 = 1,94591.$$

Nun läßt sich auch jeder andere natürliche Logarithmus leicht ermitteln, wir greifen ganz willkürlich die Zahl 6137 heraus.

$$l6137 = l(1000 \cdot 6,137) = l1000 + l6,137$$

$$= 3l10 + l\left[6\left(1 + \frac{0,137}{6}\right)\right]$$

$$l6137 = 3l10 + l6 + \left[\frac{0,137}{1 \cdot 6} - \frac{0,137^2}{2 \cdot 6^2} + \frac{0,137^3}{3 \cdot 6^3} \mp \dots\right]$$

$$l6137 = 8,69952 + 0,02258 = 8,72210.$$

Selbstverständlich läßt sich die Genauigkeit beliebig steigern.

Sind alle natürlichen Logarithmen bekannt, so kann man aus ihnen die künstlichen einfach ermitteln, indem man sie mit 0,43429 multipliziert (vgl. S. 36, Formel 15).

Das Restglied der Mac-Laurinschen Reihe.

Die bisher behandelten Reihen lieferten uns sicherlich den Wert der jeweils gesuchten Funktion um so genauer, je mehr Glieder wir berücksichtigten. Absolute Genauigkeit können wir auf diesem Wege nie erhalten, da uns tatsächlich die Vereinigung unendlich vieler Summanden unmöglich ist. Wohl aber gibt es ein Mittel, das uns gestattet, den Fehler abzuschätzen und in bestimmte Grenzen einzuschließen, den wir begehen, wenn wir eine unendliche Reihe nach dem n ten Gliede abbrechen. n ist dabei eine bestimmte, endliche Ordnungszahl, z. B. 5.

Wir brauchen dazu folgenden Satz: Wenn eine im Intervall $0 \dots a$

stets endliche, stetige und differenzierbare Funktion $f(x)$ für $x=0$ und $x=a$ verschwindet, so muß mindestens für eine Zahl zwischen diesen Werten, $x_1 = \theta \cdot a$, die Ableitung $f'(x_1)$ gleich Null sein. θ bedeutet hier einen echten positiven Bruch, mit dem a multipliziert werden soll. Der Beweis folgt aus Fig. 33 so-

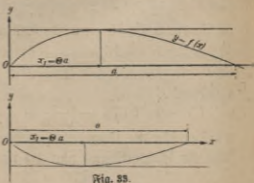

fort durch geometrische Anschauung,

wenn man sich an die Definitionen der Endlichkeit und Stetigkeit auf S. 7 erinnert. Verschiebt man ein Lineal so, daß es immer der Abszissenachse parallel bleibt, so muß es schließlich mindestens einmal die Kurve tangieren; $\operatorname{tg} \alpha = f'$ ist für diesen Wert von x , den wir mit x_1 bezeichnet haben, $= 0$. Fig. 34 zeigt, daß diese Überlegung nicht mehr zwingend ist, wenn f (Fig. a) oder f' (Fig. b) in dem Intervall unstetig oder wenn eine dieser Größen unendlich wird (Fig. c, d).

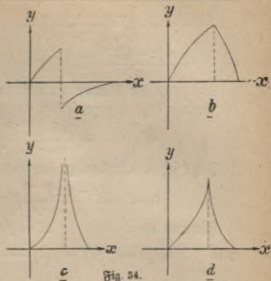

Die zu untersuchende Mac-Laurinsche Reihe sei

$$f(x) = f(0) + x f'(0) + \frac{x^2}{1 \cdot 2} f''(0) + \dots + \frac{x^{n-1}}{(n-1)!} f^{(n-1)}(0) + R$$

$(n-1)!$, gelesen $n-1$ Fakultät, bedeutet dabei das Produkt $1 \cdot 2 \cdot 3 \cdot \dots \cdot (n-1)$.

Wir betrachten zunächst eine andere Funktion einer neuen Unbekannten t .

$$\begin{aligned} \psi(t) = & f(x) - f(t) - \frac{x-t}{1} f'(t) - \frac{(x-t)^2}{2!} f''(t) - \\ & - \dots - \frac{(x-t)^{n-1}}{(n-1)!} f^{(n-1)}(t) - \frac{(x-t)^n}{n!} K. \end{aligned}$$

x ist hier als Konstante aufgefaßt, t soll zwischen 0 und x liegen, K bestimme ich so, daß $\psi(t)$ für $t=0$ verschwindet.

Setzt man $t=x$, so wird $\psi(t) = \psi(x) = f(x) - f(x) - \frac{x-x}{1} f'(x) - \frac{(x-x)^2}{2!} f''(x) - \dots - \frac{(x-x)^{n-1}}{(n-1)!} f^{(n-1)}(x) - \frac{(x-x)^n}{n!} K = 0$. Da $\psi(t)$ für $t=0$ und $t=x$ verschwindet, so muß nach unserem Hilfsatz $\psi'(t)$ für einen zwischen 0 und x liegenden Wert θx gleich Null werden. Die Differentiation (x konstant!) liefert

$$\begin{aligned} \psi'(t) = & -f'(t) - \left[\left(\frac{-1}{1} \right) f'(t) + \frac{x-t}{1} f''(t) \right] \\ & - \left[\frac{-2}{1 \cdot 2} (x-t) f''(t) + \frac{(x-t)^2}{1 \cdot 2} f'''(t) \right] \\ & - \left[\frac{-3}{1 \cdot 2 \cdot 3} (x-t)^2 f'''(t) + \frac{(x-t)^3}{1 \cdot 2 \cdot 3} f^{(4)}(t) \right] - \end{aligned}$$

$$- \dots - \left[\frac{-(n-1)(x-t)^{n-2}}{(n-1)!} f^{(n-1)}(t) + \frac{(x-t)^{n-1}}{(n-1)!} f^{(n)}(t) \right] + \\ + \frac{n(x-t)^{n-1}}{n!} K.$$

Löst man die Klammern auf, so zerstören sich alle Glieder bis auf die beiden letzten gegenseitig, es ist

$$\psi'(t) = - \frac{(x-t)^{n-1}}{(n-1)!} f^{(n)}(t) + \frac{(x-t)^{n-1}}{(n-1)!} K.$$

Jetzt setzen wir den vorher erwähnten Zwischenwert $t = \Theta x$ ein.

$$0 = - \frac{(x-\Theta x)^{n-1}}{(n-1)!} f^{(n)}(\Theta x) + \frac{(x-\Theta x)^{n-1}}{(n-1)!} K.$$

Hieraus folgt $K = f^{(n)}(\Theta x)$,

$$\text{also } \psi(t) = f(x) - f(t) - \frac{x-t}{1} f'(t) - \frac{(x-t)^2}{2!} f''(t) \\ \dots - \frac{(x-t)^{n-1}}{(n-1)!} f^{(n-1)}(t) - \frac{(x-t)^n}{n!} f^{(n)}(\Theta x).$$

Wir beachten nochmals, daß K so gewählt war, daß ψ für $t = 0$ verschwindet, es ergibt sich

$$0 = f(x) - f(0) - \frac{x}{1} f'(0) - \frac{x^2}{2!} f''(0) \dots - \frac{x^{n-1}}{(n-1)!} f^{(n-1)}(0) \\ - \frac{x^n}{n!} f^{(n)}(\Theta x)$$

oder

$$f(x) = f(0) + \frac{x}{1} f'(0) + \frac{x^2}{2!} f''(0) + \dots + \frac{x^{n-1}}{(n-1)!} f^{(n-1)}(0) \\ + \frac{x^n}{n!} f^{(n)}(\Theta x).$$

Das so gefundene Restglied $R = \frac{x^n}{n!} f^{(n)}(\Theta x)$ wird nach Lagrange benannt. Unsere Betrachtungen sind zwingend, wenn f mit sämtlichen Ableitungen bis zur n ten in dem Intervall $x = 0$ bis $x = x$ einschließlich der Grenzen endlich und stetig ist, denn dann gilt der oben angeführte Hilfsatz, der den Kern des Beweises bildet.

Anwendungen des Lagrangeschen Restgliedes.

Beispiel 18. Mit welcher Genauigkeit wird e durch die ersten fünf Glieder der Reihe dargestellt?

$$e^x = 1 + \frac{x}{1!} + \frac{x^2}{2!} + \frac{x^3}{3!} + \frac{x^4}{4!} + \frac{x^5}{5!} f^{(5)}(\Theta x)$$

f, f' usw. ist hier $= e^x$, $f^{(5)}(\Theta x) = e^{\Theta x}$. Die Größe x ist gleich 1.

$$e = 1 + \frac{1}{1!} + \frac{1}{2!} + \frac{1}{3!} + \frac{1}{4!} + \frac{1}{5!} \cdot e^\theta.$$

θ liegt zwischen 0 und 1. $f(x) = e^x$ ist stets positiv, die Ableitung $f'(x) = e^x$ auch, e^x wächst fortwährend, e^1 ist daher der größte Wert, den e^x in dem Intervall 0 bis 1 haben kann. Das Restglied ist kleiner als $\frac{e^1}{5!} = \frac{e}{120}$. e ist kleiner als 3, wie sich durch gliedweise Vergleichung mit der Reihe

$$1 + (1 + \frac{1}{2} + \frac{1}{2 \cdot 2} + \frac{1}{2 \cdot 2 \cdot 2} + \dots) = 1 + 2$$

leicht feststellen läßt. Das Restglied R ist also kleiner als

$$\frac{3}{120} \text{ oder } \frac{1}{40} = 0,025.$$

Das Restglied liegt zwischen	0	und	0,025
$\frac{1}{4!}$	=	=	0,041
$\frac{1}{3!}$	=	=	0,166
$1 + 1 + \frac{1}{2!}$	=	=	2,5
e liegt zwischen	2,707	und	2,734

Beispiel 19. Mit welcher Genauigkeit ist $\sqrt[3]{29}$ auf S. 64 berechnet worden?

$$f(x) = (1+x)^{\frac{1}{3}}; f'(x) = \frac{1}{3}(1+x)^{-\frac{2}{3}}; f''(x) = -\frac{2}{9}(1+x)^{-\frac{5}{3}};$$

$$f'''(x) = \frac{10}{27}(1+x)^{-\frac{8}{3}}; f''''(x) = -\frac{80}{81}(1+x)^{-\frac{11}{3}}$$

$$R = \frac{x^4}{4!} \left(-\frac{80}{81}\right) (1+\theta x)^{-\frac{11}{3}} = -\frac{10x^4}{243} (1+\theta x)^{-\frac{11}{3}}.$$

$$(1+\theta x)^{-\frac{11}{3}} = \sqrt[3]{\frac{1}{(1+\theta x)^{11}}}.$$

Dieser Ausdruck nimmt mit wachsendem x ab, ist also am größten, wenn $\theta = 0$ ist. R liegt zwischen 0 und

$$-\frac{10 \cdot \left(\frac{2}{27}\right)^4}{243} \cdot 1 = -0,00000124 \dots, \sqrt[3]{29} \text{ ist } 3 \left(1 + \frac{2}{27}\right)^{\frac{1}{3}}.$$

Der mögliche Fehler R wird natürlich auch mit 3 multipliziert; man weiß, daß $R_1 = 3R$ zwischen 0 und $-0,000004$ liegt.

Beispiel 20. Man prüfe die Genauigkeit von $\sin 25^\circ$ (Beispiel 13). Bei der Ableitung sind die vier ersten Glieder der Mac-Laurinschen

Reihe benutzt worden; es ist $R = \frac{x^5}{5!} f^{(5)}(\theta x)$. Die fünfte Ableitung von $f(x) = \sin x$ ist $f^{(5)}(x) = \cos x$, mithin

$$R = \frac{x^5}{5!} \cos(\theta x).$$

Da $x = 25^\circ$ ist, muß θx zwischen 0° und 25° liegen, der größte Wert für $\cos(\theta x)$ ist in diesem Intervall $\cos 0^\circ = 1$.

$$R < \left(\frac{25\pi}{180}\right)^5 \cdot \frac{1}{5!}.$$

$\frac{25\pi}{180}$ ist kleiner als $0,5 = \frac{1}{2}$; die fünfte Potenz kleiner als $\frac{1}{32}$,

$$R < \frac{1}{32 \cdot 120} < 0,0003.$$

Die weiteren Beispiele können entsprechend behandelt werden.

Beispiel 21. Berücksichtigt man in der Mac-Laurinschen Reihe nur die erste Potenz von x , so ist

$$f(x) = f(0) + x f'(\theta x)$$

[Mittelwertsatz.]

Die geometrische Deutung gibt Fig. 35, in ihr ist $\operatorname{tg} \alpha = f'(\theta x)$.

Für die als endlich vorausgesetzten Werte, welche $f'(x)$ in dem Intervall $0 \dots \theta x \dots x$ annehmen kann, muß eine obere und untere feste Grenze existieren, die von keinem derselben erreicht wird. Man hat nun die Wahl von x völlig in der Hand und kann diese Größe so klein annehmen wie man will.

Dann nähern sich die beiden Grenzwerte von $x f'(\theta x)$ mit beliebiger Genauigkeit der Null, also auch alle Zwischenwerte. Wenn daher x klein genug gewählt wird und $f(0)$ eine endliche von Null verschiedene Größe ist, so hängt das Vorzeichen der Potenzreihe

$$f(x) = f(0) + \frac{x}{1!} f'(0) + \frac{x^2}{2!} f''(0) + \dots = f(0) + \frac{x}{1!} f'(\theta x)$$

nur von ihrem ersten Gliede $f(0)$ ab.

Die Taylorsche Reihe.

Die Aufgabe, $f(x)$ in eine Potenzreihe zu entwickeln, läßt sich leicht noch verallgemeinern. War bisher $x = 0$ der Ausgangswert, so kann man statt dessen auch eine beliebige andere Zahl, z. B. $x = a$ nehmen, also $f(a + x)$ untersuchen. Dieses Problem läßt sich aber leicht auf das schon gelöste zurückführen.

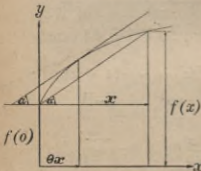

Fig. 35.

Ersetzt man in der Funktion $f(x)$ die unabhängige Veränderliche durch $a + x$, so entsteht eine neue Funktion $F(x) = f(a + x)$. Dann ist nach dem Mac-Laurinschen Satz

$$F(x) = F(0) + \frac{x}{1!} F'(0) + \frac{x^2}{2!} F''(0) + \dots + \frac{x^{n-1}}{(n-1)!} F^{(n-1)}(0) + \frac{x^n}{n!} F^{(n)}(\theta x).$$

$F(x)$ geht für $x = 0$ in $f(a + 0) = f(a)$ über.

$$\frac{dF}{dx} = \frac{df(a+x)}{dx}.$$

Es werde für den Augenblick $a + x = z$ gesetzt.

$$\frac{df(z)}{dz} = f'(z)$$

$$\frac{dF}{dx} = \frac{df(z)}{dx} = \frac{df(z)}{dz} \cdot \frac{dz}{dx} = f'(z)$$

$$\frac{d^2F}{dx^2} = \frac{d}{dx} f'(z) = \frac{d}{dz} f'(z) \cdot \frac{dz}{dx} = f''(z) \text{ usw.}$$

Wird $x = 0$, so wird $z = a$, wird $x = \theta x$, so wird $z = a + \theta x$. So erhalten wir die Taylorsche Reihe

$$f(a+x) = f(a) + \frac{x}{1!} f'(a) + \frac{x^2}{2!} f''(a) + \dots + \frac{x^{n-1}}{(n-1)!} f^{(n-1)}(a) + \frac{x^n}{n!} f^{(n)}(a + \theta x).$$

Sie gilt, wenn f mit sämtlichen Ableitungen bis zur n ten in dem Intervall a bis $a + x$ (einschließlich der Grenzen) endlich und stetig ist.

Beispiel 22. $f(a+x) = \cos(a+x)$
 $f'(a+x) = -\sin(a+x), \quad f''(a+x) = -\cos(a+x),$
 $f'''(a+x) = +\sin(a+x), \quad f^{(4)}(a+x) = +\cos(a+x) \text{ usw.}$
 $\cos(a+x) = \cos a - \frac{x}{1!} \sin a - \frac{x^2}{2!} \cos a + \frac{x^3}{3!} \sin a + \frac{x^4}{4!} \cos a \mp \dots$
 $\cos(a+x) = \cos a \left(1 - \frac{x^2}{2!} + \frac{x^4}{4!} \dots\right) - \sin a \left(\frac{x}{1!} - \frac{x^3}{3!} \pm \dots\right).$

Die Klammerausdrücke stellen nach S. 64, Beispiel 13 und 65, Beispiel 14 die Funktionen $\cos x$ und $\sin x$ dar, man erhält

$$\cos(a+x) = \cos a \cos x - \sin a \sin x.$$

Ganz analog findet man

$$\sin(a+x) = \sin a \cos x + \cos a \sin x.$$

Da die gefundenen Formeln schon bei der Herleitung des Differentialquotienten von $\sin x$ und $\cos x$ benutzt wurden, so ist die eben gegebene Ableitung nur als Nachprüfung zu betrachten.

Bricht man die Taylor'sche Reihe nach dem zweiten Gliede ab, so resultiert eine **allgemeinere Form des Mittelwertsatzes**, nämlich

$$f(a+x) = f(a) + xf'(a+\theta x)$$

oder, wenn man $a+x = b$ setzt

$$f(b) = f(a) + (b-a)f'[a+\theta(b-a)]. \text{ Vgl. Fig. 35}$$

Sechstes Kapitel.

Anwendungen der Mac-Laurinschen und Taylor'schen Reihe.

1. Näherungsformeln.

Die Anwendung der Potenzreihen zur exakten Berechnung der Funktionen wurde schon verschiedentlich erläutert; jetzt soll gezeigt werden, daß Formeln durch sie wesentlich vereinfacht werden können, wenn nur **kleine Werte** von x auftreten und daher die Reihen schon nach einem der ersten Glieder abgebrochen werden können, ohne daß der Fehler, den man dabei begeht, praktisch merkbar ist. (Vgl. die entsprechende Bemerkung über die Mac-Laurinsche Reihe auf S. 68.)

Beispiel 23. Der lineare Ausdehnungskoeffizient α eines Materials gibt an, um wieviel m sich 1 m des betreffenden Stoffes bei der Temperaturerhöhung von 0° auf 1° ausdehnt, der kubische bezieht sich auf 1 cbm; wie groß ist er? Das Kubikmeter wird durch die Erwärmung zu einem Würfel von der Kantenlänge $1 + \alpha$ Meter, der Inhalt, ursprünglich 1 cbm, wird jetzt $(1 + \alpha)^3$ cbm. Da α sehr klein ist (z. B. für Eisen 0,000012), so kann man ihn ohne merklichen Fehler $= 1 + 3\alpha$ setzen. Der Volumenzuwachs beträgt 3α Kubikmeter, der kubische Ausdehnungskoeffizient ist dreimal so groß wie der lineare. Vgl. Aufgabe 37 auf S. 21.

Beispiel 24. a sei nur wenig größer als b , wie groß ist näherungsweise $\frac{b}{a}$?

$$\frac{b}{a} = \frac{b}{b+(a-b)} = \frac{1}{1+\left(\frac{a-b}{b}\right)} = \left[1 + \left(\frac{a-b}{b}\right)\right]^{-1}.$$

Dies ist nahezu $= 1 - \frac{a-b}{b}$. Eine neue Atmosphäre ist $= 1 \text{ kg/qcm}$, eine alte ($= 760 \text{ mm Quecksilbersäule}$) $= 1,033 \text{ kg/qcm}$. 1 neue Atmosphäre ist daher $\frac{1}{1,033} = 1 - 0,033$ alte. Die Länge eines Sta-

bes sei l_0 bei 0° , steigt die Temperatur um 1° , so wächst sie um $l_0 \alpha$, bei t_0 um $l_0 \alpha t$, wird also $l = l_0 + l_0 \alpha t = l_0 (1 + \alpha t)$. Ist diese gemessen, wie es praktisch fast immer geschieht, und soll die Länge auf die Temperatur 0° reduziert werden, so hat man $l_0 = \frac{l}{1 + \alpha t}$ und kann dafür in den meisten Fällen $l_0 = l (1 - \alpha t)$ setzen.

Liest man z. B. den Stand eines Quecksilberbarometers an einer Glaskala ab ($= l$ mm), so muß man beachten, daß diese Skala nur für eine bestimmte Normaltemperatur richtig ist. Diese sei 0° . Unter Berücksichtigung des linearen Ausdehnungskoeffizienten für Glas

$$\beta_1 = 0,000008$$

findet man die Ausdehnung $A = l_0 \beta_1 t = \beta_1 l t (1 - \beta_1 t)$, also unter Vernachlässigung des zweiten Gliedes $A = l \beta_1 t$. Da sich der Maßstab um diesen Betrag ausgedehnt hat, so ist die abgelesene Quecksilbersäule um ihn zu kurz gemessen, ihre wahre Höhe ist $l_1 = l + l \beta_1 t$.

Das Volumen eines Körpers sei v_0 bei 0° , sein spezifisches Gewicht γ_0 , während bei t° die entsprechenden Größen v und γ seien. Sein Gewicht sei p , sein kubischer Ausdehnungskoeffizient β_2 . Dann ist $\gamma_0 = \frac{p}{v_0}$, $\gamma = \frac{p}{v} = \frac{p}{v_0 (1 + \beta_2 t)} = \frac{\gamma_0}{1 + \beta_2 t} \approx \gamma_0 (1 - \beta_2 t)$. Nur bei Gasen ist diese Abrundung im allgemeinen nicht mehr gestattet.

Bei der vorher erwähnten Barometerablesung muß man auch bedenken, daß Quecksilber von 0° verlangt wird; hat es die Temperatur t' , so ist sein Druck entsprechend dem spezifischen Gewicht kleiner. Ersetzt man es durch eine kleinere Quecksilbersäule von 0° , so müssen die Höhen den spezifischen Gewichten umgekehrt proportional sein, also wenn l_2 die gesuchte ist

$$l_2 : l_1 = \gamma : \gamma_0; \quad l_2 = l_1 \cdot \frac{\gamma}{\gamma_0} = l_1 (1 - \beta_2 t).$$

β_2 ist die Ausdehnungszahl des Quecksilbers = 0,000181

$$l_2 = l (1 + \beta_1 t) (1 - \beta_2 t) = l (1 - t [\beta_2 - \beta_1]).$$

$\beta_1 \cdot \beta_2$ kann vernachlässigt werden

$$l_2 = l (1 - 0,000173 t) = l - 0,000173 l t.$$

Liest man etwa bei 25° die Höhe $l = 765,4$ mm ab, so beträgt die Korrektur $- 0,000173 \cdot 765,4 \cdot 25 = - 3,3$ mm

und der reduzierte Barometerstand 762,1 mm.

Bei einer Messingskala ist $\beta_1 = 0,000019$ und das Korrektionsglied $- 0,000162 l t$.

Aufgaben.

Man weise die Richtigkeit der folgenden Näherungsformeln nach

$$151. \sqrt{1+\alpha} \approx 1 + \frac{\alpha}{2}; \quad 152. \sqrt{1-\alpha} \approx 1 - \frac{\alpha}{2};$$

$$153. \frac{1}{\sqrt{1+\alpha}} \approx 1 - \frac{\alpha}{2}; \quad 154. \frac{1}{\sqrt{1-\alpha}} \approx 1 + \frac{\alpha}{2},$$

allgemein

$$155. (1+\alpha)^n \approx 1 + n\alpha.$$

Bei adiabatischer Kompression (S. 46f.) nehme das Volumen v um den kleinen Betrag α ab, dann folgt aus $p v^k = p_1 (v - \alpha)^k$,

daß

$$p_1 = \frac{p v^k}{(v - \alpha)^k} = p \cdot \frac{1}{\left(1 - \frac{\alpha}{v}\right)^k},$$

also $p_1 \approx p \left(1 + \frac{k\alpha}{v}\right)$ wird; die (kleine) Druckzunahme ist $\frac{pk\alpha}{v}$.

156. Wie groß ist näherungsweise $\sin \alpha$, wenn α in Graden, Minuten oder Sekunden gegeben ist?

157. Wie groß ist näherungsweise $\operatorname{tg} \alpha$?

158. $\sin 40^\circ$ ist 0,64279; $\cos 40^\circ = 0,76604$. Wie groß ist $\sin 41^\circ$, $\cos 41^\circ$, $\sin 39^\circ$, $\cos 39^\circ$?

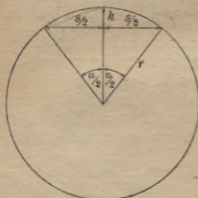

Fig. 36.

Beispiel 25. Der Inhalt F eines Kreisabschnittes (Fig. 36) wird erhalten, wenn man den Inhalt des Kreisabschnittes, $\frac{r^2 \alpha}{2}$, (vgl. S. 29) um den des Dreiecks, $\frac{r^2 \sin \alpha}{2}$ vermindert.

$$F = \frac{r^2}{2} (\alpha - \sin \alpha);$$

$$\sin \alpha = \alpha - \frac{\alpha^3}{1 \cdot 2 \cdot 3}$$

(angenähert), also $F \approx \frac{r^2 \alpha^3}{12}$.

Die Bogenhöhe h ist $= r - r \cos \frac{\alpha}{2} = r \left(1 - \cos \frac{\alpha}{2}\right)$

$$h \approx r \left[1 - \left(1 - \frac{\left(\frac{\alpha}{2}\right)^2}{2!} \right) \right] = \frac{\alpha^2 r}{8},$$

die Sehne

$$s = 2r \sin \frac{\alpha}{2} \approx 2r \left[\frac{\alpha}{2} - \frac{\left(\frac{\alpha}{2}\right)^3}{3!} \right] = r\alpha - \frac{r\alpha^3}{24} = r\alpha \left(1 - \frac{\alpha^2}{24}\right).$$

Die Vernachlässigung von $\frac{\alpha^2}{24}$ liefert die Näherungsformel

$$F \approx \frac{2}{3} sh.$$

Ferner ist $s^2 \approx r^2 \alpha^2 \left(1 - \frac{\alpha^2}{12}\right)$; $h^2 \approx \frac{r^2 \alpha^4}{64}$; $b^2 = r^2 \alpha^2$,

also $b^2 \approx s^2 + \frac{16}{3} h^2$.

Hieraus kann man b angenähert berechnen, wenn s und h gegeben ist. Bei allen diesen Formeln ist vorausgesetzt, daß α , im Bogenmaß ausgedrückt, klein ist, sie gelten daher noch für beträchtliche Werte im Gradmaß, das ja durch Division mit $\frac{180}{\pi} \approx 57,3$ in Bogenmaß verwandelt wird.

Der Schwerpunkt des Kreisbogens b hat vom Kreismittelpunkt den Abstand $\frac{rs}{b} = \frac{2r \sin \frac{\alpha}{2}}{\alpha}$, seine Entfernung von der Sehne ist $\frac{2r \sin \frac{\alpha}{2}}{\alpha} - r \cos \frac{\alpha}{2} \approx \frac{r \alpha^2}{12} \approx \frac{2}{3} h$.

Aufgaben.

159. Die Gleichung der Kettenlinie soll für kleine Werte von x angenähert aufgestellt werden.

160. Wann verdoppelt sich ein Kapital von a Mark, das zu $p\%$ steht, bei Berechnung der Zinsezinsen?

161. Wann ist es k mal so groß wie zu Anfang?

2. Auflösung von Gleichungen.

Jede Gleichung mit einer Unbekannten läßt sich auf die Form

$$f(x) = 0$$

bringen. Schon auf S. 39 wurde eine Lösungsmethode angedeutet. Man braucht nur die Kurve $y = f(x)$ recht genau zu zeichnen, dann sind die Abszissen der Schnittpunkte mit der X -Achse die Lösungen, die man auch als „Wurzeln“ der Gleichung bezeichnet. Die Quadrats-, Kubik- und weiteren Wurzeln sind Spezialfälle dieses allgemeineren Begriffes; $\sqrt[n]{a}$ ist z. B. die Lösung der Gleichung $x^n - a = 0$.

Wenn auch diese graphische Lösung von Gleichungen äußerst anschaulich ist und bei Vergrößerung des Maßstabes zu beliebiger Ge-

nauigkeit gesteigert werden kann, so erfordert sie doch viele umständliche Rechnungen, sobald die Funktion f etwas komplizierter ist. Hat man einen Wert $x = a$ gefunden, der nahezu der Gleichung genügt, so sucht man natürlich nicht nur einen besseren, sondern einen viel besseren Näherungswert, die Zwischenwerte interessieren nicht. Hier führt leicht die Taylorsche Reihe zum Ziel, in ihr bedeute h das Zusatzglied, welches, zu a addiert, den genauen Wert der Wurzel liefert, es sei also $f(a + h) = 0$. Da a selbst schon nahezu richtig ist, können wir h sehr klein annehmen und die Reihe nach dem zweiten Gliede abbrechen.

$$f(a + h) = f(a) + hf'(a) = 0,$$

demnach
$$h = -\frac{f(a)}{f'(a)}.$$

Beispiel 26. $\sqrt[3]{29}$ ist zu bestimmen.

$$f(x) = x^3 - 29 = 0; \quad f'(x) = 3x^2; \quad h = -\frac{a^3 - 29}{3a^2}.$$

Ein Näherungswert ist $a = 3$; h wird

$$= -\frac{27 - 29}{3 \cdot 9} = +\frac{2}{27} = 0,074.$$

Der nächste Näherungswert ist $a_1 = 3,074$

$$h_1 = -\frac{3,074^3 - 29}{3 \cdot 3,074^2} = -\frac{0,0477}{28,35} = -0,00168$$

$$a_2 = 3,07400 - 0,00168 = 3,07232.$$

Diese Genauigkeit kommt der auf S. 64 erreichten gleich; in der Praxis hätte schon die erste Verbesserung von a genügt.

Beispiel 27. Ein Kugelballon wird mit Leuchtgas gefüllt. 1 qm Ballonhülle wiegt mit dem Netzwerk 0,4 kg. Gondel, Ballast, Besatzung und Schleppseil besitzen zusammen das Gewicht 500 kg. 1 cbm des benutzten Leuchtgases wiegt 0,6 kg; 1 cbm Luft 1,293 kg. Beide Angaben sind auf 0° bezogen und sollen, da die Aufstiege im Sommer stattfinden, auf 25° umgerechnet werden. Wie groß muß der Durchmesser x sein, damit der Ballon noch eine Steigkraft von 200 kg hat?

Die spezifischen Gewichte sind bei dieser Temperatur nach Beispiel 24 (S. 74)

$$\frac{0,6}{1 + 25 \cdot 0,000366} \quad \text{und} \quad \frac{1,293}{1 + 25 \cdot 0,000366} \quad \text{gleich} \quad 0,595 \quad \text{und} \quad 1,281.$$

(Die näherungsweise Berechnung ist hier auch noch zulässig.)

Der Inhalt ist $\frac{\pi x^3}{6}$ cbm, das Gasgewicht $\frac{\pi x^3}{6} \cdot 0,595$ kg. Die Hülle wiegt $\pi x^2 \cdot 0,4$ kg, Gondel usw. 500 kg. Diese Kräfte ziehen den Ballon

nach unten, nach oben wirkt der Auftrieb der Luft mit $\frac{\pi x^3}{6} \cdot 1,281$ kg. Somit gilt die Gleichung

$$\frac{\pi x^3}{6} \cdot 1,281 - \frac{\pi x^3}{6} \cdot 0,595 - \pi x^3 \cdot 0,4 - 500 = 200$$

$$0,359 x^3 - 1,26 x^2 - 700 = 0$$

$$x^3 - 3,51 x^2 - 1950 = 0.$$

Zur Konstruktion der Kurve $y = x^3 - 3,51 x^2 - 1950$ können die Wertepaare der folgenden Tabelle dienen

x	0	2	4	6	8	10	12	14
y	-1950	-1956	-1942	-1860	-1663	-1301	-727	+106

$a = 14$ ist ein Näherungswert.

$$f'(x) = 3x^2 - 7,02x,$$

daher wird
$$h = -\frac{a^3 - 3,51a^2 - 1950}{3a^2 - 7,02a}.$$

$a = 14$ liefert $h = -\frac{106}{490} = -0,22$; $a_1 = 13,78$ m.

h_1 wird schon praktisch bedeutungslos.

Beispiel 28. Ein Kreis soll durch eine Sehne in zwei Kreisabschnitte geteilt werden, deren Flächen sich wie 2 : 3 verhalten. Der Radius sei r , der zu dem kleineren Abschnitt gehörige Bogenwinkel α . Dann sind die Flächen (vgl. Fig. 36)

$$F_1 = \frac{r^2}{2} (\alpha - \sin \alpha); \quad F_2 = r^2 \pi - F_1; \quad F_2 = \frac{r^2}{2} (2\pi - \alpha + \sin \alpha).$$

Es gilt die Proportion

$$(\alpha - \sin \alpha) : (2\pi - \alpha + \sin \alpha) = 2 : 3$$

$$3\alpha - 3 \sin \alpha = 4\pi - 2\alpha + 2 \sin \alpha$$

$$5\alpha - 5 \sin \alpha - 4\pi = 0$$

$$f = \alpha - \sin \alpha - 2,513 = 0$$

$$f' = 1 - \cos \alpha; \quad h = -\frac{\alpha_0 - \sin \alpha_0 - 2,513}{1 - \cos \alpha_0},$$

wenn α_0 der Näherungswert ist. Wir wählen

(zwei Halbkreise) $\alpha_0 = \pi$

$$h = -\frac{0,629}{2} = -0,315. \quad \alpha_1 = 2,827 = 162^\circ.$$

Die nächste Korrektur liefert $h = -0,0028$; $\alpha_2 = 161^\circ 50'$

Beispiel 29. Für welche Punkte der Kurve $y = e^{-x} \sin x$ (vgl. S. 54 f.) bildet die Tangente mit der x -Achse den Winkel 30° ?

$$y' = e^{-x} (\cos x - \sin x) = \operatorname{tg} 30^\circ = 0,5774$$

$$\cos x - \sin x = 0,5774 e^x; \quad f = \cos x - \sin x - 0,5774 e^x = 0.$$

$$f' = -\sin x - \cos x - 0,5774 e^x; \quad h = \frac{\cos x - \sin x - 0,5774 e^x}{\sin x + \cos x + 0,5774 e^x}.$$

Für $x = 0$ wird $y' = 1$, $\alpha = 45^\circ$. Für $x = \frac{\pi}{4} = 45^\circ$ wird $\alpha = 0$.

Zwischen diesen Werten von x muß der gesuchte liegen, als ersten Näherungswert nehmen wir

$$\alpha = 22^\circ 30' = \frac{\pi}{8} = 0,3927.$$

$$h = \frac{-0,3139}{2,1617} = -0,1452; \quad a_1 = 0,2475 = 14^\circ 11'$$

$$h_1 = \frac{-0,0150}{1,9541} = -0,0077; \quad a_2 = 0,2398 = 13^\circ 44'.$$

3. Maxima und Minima.

Es sei wieder h eine kleine Größe, während x irgendeinen endlichen Wert bedeute.

$$f(x+h) = f(x) + hf'(x) + \frac{h^2}{2!} f''(x) + \dots$$

$$f(x+h) = f(x) + h \left(f'(x) + \frac{h}{2!} f''(x) + \dots \right).$$

Wie in Beispiel 21 auf S. 72 f. gezeigt wurde, kann h so klein angenommen werden, daß das Vorzeichen der Potenzreihe nur von dem ersten Gliede abhängt. Diese Bemerkung wenden wir jetzt auf den Klammerausdruck an. Ist $f'(x)$ positiv, so ist es auch die Klammer. h sei ebenfalls positiv, dann gilt dasselbe von $h \cdot (f'(x) + \dots)$; $f(x+h)$ ist größer als $f(x)$; $f(x-h) = f(x) - h(f'(x) \mp \dots)$ ist, da das zweite Glied negativ ist, kleiner als $f(x)$, die Kurve $y = f(x)$ hat im Punkte x , y steigende Tendenz, was schon auf S. 39 geometrisch abgeleitet wurde. Genau ebenso zeigt man, daß, wenn $f'(x)$ negativ ist, $f(x+h)$ kleiner und $f(x-h)$ größer als $f(x)$ ist. (h ist stets positiv angenommen.) Es kann aber $f'(x)$ auch einmal gleich Null sein, dann wird das Verhalten der Funktion erst durch das folgende Glied der Potenzreihe gekennzeichnet.

$$f(x+h) = f(x) + \frac{h^2}{2} (f''(x) + \frac{h}{3} f'''(x) + \dots)$$

$$f(x-h) = f(x) + \frac{h^2}{2} (f''(x) - \frac{h}{3} f'''(x) + \dots).$$

Auch hier ist bei genügend kleinem h nur das erste Glied der Klammer für ihr Vorzeichen von Bedeutung. Wenn $f''(x)$ positiv ist, so

ist sowohl $f(x+h)$ wie $f(x-h)$ größer als $f(x)$, da h^2 unbedingt positiv sein muß. Die Funktion hat für diesen speziellen Wert x ein **Minimum**, denn sie ist kleiner als ihre Nachbarwerte. Ist dagegen $f''(x)$ negativ, so tritt ein **Maximum** ein, weil sowohl $f(x+h)$ wie $f(x-h)$ kleiner als $f(x)$ sind. Geometrisch sagt die Forderung $f' = 0$, $f'' > 0$ aus, daß für den betreffenden Kurvenpunkt die Tangente der Abszissenachse parallel laufe und die Krümmung konvex sei (Punkt G in Fig. 23, S. 39). Man sieht unmittelbar, daß dann ein Minimum eintritt. Ebenso leicht erkennt man für $f' = 0$, $f'' < 0$ ein Maximum (Punkt D). Nun kann aber außer f' auch $f'' = 0$ sein.

$$f(x+h) = f(x) + \frac{h^3}{3!} \left(f'''(x) + \frac{h}{4} f''''(x) + \dots \right).$$

In diesem Fall verläuft die Untersuchung wie vorher, man hat nur zu beachten, daß sich hinsichtlich des Vorzeichens h^3 wie h , h^4 wie h^2 verhält usw. Verschwindet also f' und f'' , aber nicht f''' , so tritt weder ein Maximum noch ein Minimum ein. Für

$$f' = 0, \quad f'' = 0, \quad f''' = 0, \quad f'''' > 0$$

hat man ein Minimum, für

$$f' = 0, \quad f'' = 0, \quad f''' = 0, \quad f'''' < 0$$

ein Maximum usw. Man kann zur Untersuchung die früher behandelten Ableitungskurven (S. 20) heranziehen.

Beispiel 30. Ein Wassergraben hat einen rechteckigen Querschnitt $Q = 0,5 \text{ qm}$. Die Breite x und die Tiefe y sind so zu wählen, daß die vom strömenden Wasser benetzte Fläche möglichst klein wird, damit der Reibungswiderstand minimal ist. (Fig. 37.)

Aus $xy = 0,5$ folgt $y = \frac{0,5}{x}$. Es soll die Funktion

$$f(x) = x + 2y = x + \frac{1}{x}$$

zu einem Minimum gemacht werden.

$$f'(x) = 1 - \frac{1}{x^2} = 0$$

liefert $x = +1$; die Lösung $x = -1$ hat keine praktische Bedeutung.

$y = \frac{0,5}{x}$ wird hier $= 0,5$; die Breite ist daher gleich der doppelten Tiefe.

$$y'' = \frac{+2}{x^3}$$

nimmt für $x = +1$ den positiven Wert 2 an. Wir haben es also

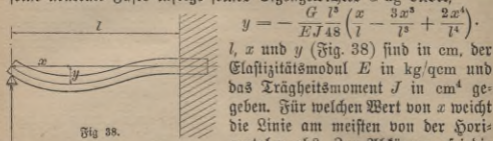

Fig. 37.

wirklich mit einem Minimum zu tun, nicht mit einem Maximum
($y'' < 0$)
oder einem Wendepunkt.

Beispiel 31. Ein Stab sei an einem Ende fest eingespannt und lagere mit dem anderen auf einer Stütze.

Nach den Lehren der Mechanik lautet die Gleichung der Linie, die seine neutrale Faser infolge seines Eigengewichtes G kg bildet,



$$y = -\frac{G l^3}{EJ48} \left(\frac{x}{l} - \frac{3x^3}{l^3} + \frac{2x^4}{l^4} \right).$$

l , x und y (Fig. 38) sind in cm, der Elastizitätsmodul E in kg/qcm und das Trägheitsmoment J in cm^4 gegeben. Für welchen Wert von x weicht die Linie am meisten von der Horizontalen ab? Zur Abkürzung sei die

positive Konstante $\frac{Gl^2}{EJ \cdot 48} = c$ gesetzt, also

$$y = -c \left(x - \frac{3x^3}{l^2} + \frac{2x^4}{l^3} \right)$$

$$y' = -c \left(1 - \frac{9x^2}{l^2} + \frac{8x^3}{l^3} \right); \quad y'' = -c \left(-\frac{18x}{l^2} + \frac{24x^2}{l^3} \right).$$

Zum Eintritt eines Maximums oder Minimums ist erforderlich

$$1 - \frac{9x^2}{l^2} + \frac{8x^3}{l^3} = 0; \quad 8x^3 - 9x^2l + l^3 = 0; \quad 8x^3 - 8x^2l - x^2l + l^3 = 0$$

$$8x^2(x-l) - l(x^2-l^2) = 0; \quad (x-l)[8x^2 - l(x+l)] = 0.$$

Für $x = l$ tritt ein Maximum ein, da $y' = 0$, y'' negativ wird. Die zweite Möglichkeit dafür, daß y' verschwindet, erhält man, wenn man

$$8x^2 - l(x+l) = 0 \quad \text{setzt.}$$

$$8x^2 - lx - l^2 = 0; \quad x^2 - \frac{lx}{8} = \frac{l^2}{8}; \quad x^2 - \frac{lx}{8} + \left(\frac{l}{16}\right)^2 = \frac{l^2}{8} + \frac{l^2}{256} = \frac{33l^2}{256}$$

$$\left(x - \frac{l}{16}\right)^2 = \frac{33l^2}{256}; \quad x - \frac{l}{16} = \pm \frac{l}{16} \sqrt{33}; \quad x = \frac{l}{16} \pm \frac{l}{16} \sqrt{33};$$

$$x = \frac{l}{16} (1 + \sqrt{33}).$$

Das negative Vorzeichen der Wurzel kann unberücksichtigt bleiben, da negative Werte von x praktisch unmöglich sind. Es ergibt sich also

$$x = 0,4215l.$$

y'' liefert für dieses x den positiven Wert $y'' = +3,323 \frac{c}{l}$; y wird ein Minimum, dessen Größe resultiert, wenn man den errechneten Wert von x in die allgemeine Formel für y einsetzt.

$$y_{\min} = -0,00542 \frac{Gl^3}{EJ}$$

Die Kurve hat Wendepunkte für $x = 0$ (bedeutungslos) und für $x = \frac{3}{4}l$. Hier wird $y'' = 0$, und zugleich mit dem Vorzeichen dieser Größe ändert die Kurve die Art ihrer Krümmung.

Fig. 39 erläutert die Aufgabe graphisch. Die Ordinaten der Ableitungskurven sind aus leicht ersichtlichen Gründen im Maßstab 1:10 verkleinert worden. Es wurde $c = l = 1$ gesetzt.

Beispiel 32. Ein Kreis hat den Durchmesser d . Es soll ein Rechteck mit den Seiten x und y gezeichnet werden, dessen Ecken auf der Peripherie liegen und dessen Seiten den Ausdruck xy^n zu einem Maximum oder Minimum machen. (Fig. 40.)

Zur Lösung führt man am besten den zwischen x und d liegenden Hilfswinkel φ ein.

$$x = d \cos \varphi, \quad y = d \sin \varphi;$$

$$xy^n = d^{n+1} \cos \varphi \sin^n \varphi = \text{Min.}$$

Da d^n konstant bleibt, untersuchen wir die Funktion

$$f = \cos \varphi \sin^n \varphi.$$

Es ist

$$f' = -\sin \varphi \cdot \sin^n \varphi + n \cos \varphi \sin^{n-1} \varphi \cdot \cos \varphi = \sin^{n-1} \varphi (n \cos^2 \varphi - \sin^2 \varphi)$$

$$f'' = (n-1) \cos \varphi \sin^{n-2} \varphi (n \cos^2 \varphi - \sin^2 \varphi)$$

$$+ \sin^{n-1} \varphi (-2n \sin \varphi \cos \varphi - 2 \sin \varphi \cos \varphi)$$

$$f'' = (n-1) \cos \varphi \sin^{n-2} \varphi (n \cos^2 \varphi - \sin^2 \varphi) - 2(n+1) \sin^n \varphi \cos \varphi$$

f' verschwindet, wenn $\sin \varphi = 0$, also $x = d$ und $y = 0$ ist, was wir als praktisch bedeutungslos außer Betracht lassen wollen, oder wenn

$$n \cos^2 \varphi - \sin^2 \varphi = 0, \quad \frac{\sin^2 \varphi}{\cos^2 \varphi} = n, \quad \text{tg } \varphi = \sqrt{n}$$

ist. Die Aufgabe ist daher nur für positive n lösbar, auch hat nur das positive Wurzelvorzeichen Bedeutung, da φ nie negativ oder stumpf werden kann. Für den genannten Wert von φ verschwindet der erste Bestandteil von f'' , der zweite besitzt das negative Vorzeichen, wir haben also ein Maximum.

a) $n = 1$; xy^1 ist der Flächeninhalt des Rechteckes, der ein Maximum wird, wenn

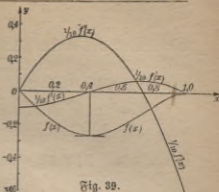

Fig. 39.

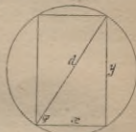

Fig. 40.

$$\operatorname{tg} \varphi = 1, \quad \varphi = 45^\circ, \quad x = y = d \cdot \frac{1}{2} \sqrt{2}$$

wird. Soll aus einem zylindrischen Baumstamm ein Balken von möglichst großem rechteckigen Querschnitt geschnitten werden (der Abfall also möglichst gering sein), so muß das Rechteck ein Quadrat sein.

b) $n = 2$; xy^2 ist dem Widerstandsmoment $\frac{xy^2}{6}$ proportional. Dies erreicht ein Maximum, wenn $\operatorname{tg} \varphi = \sqrt{2}$, die Höhe sich also zur Breite wie $\sqrt{2} : \sqrt{1}$ verhält. Man findet leicht

$$x = d \sqrt{\frac{1}{3}}, \quad y = d \sqrt{\frac{2}{3}}.$$

Das Widerstandsmoment ist ein Maß für den Widerstand, den der Balken der Durchbiegung entgegensetzt, wenn die Biegunskraft parallel zu y wirkt.

c) $n = 3$; xy^3 ist dem Trägheitsmoment proportional. Je größer dieses ist, um so weniger weicht der Stab bei Biegungsbeanspruchung von der horizontalen Lage ab. Man erhält ein Maximum, wenn $\operatorname{tg} \varphi = y : x = \sqrt{3}$ ist.

$$x = \frac{d}{2}, \quad y = \frac{d}{2} \sqrt{3}.$$

Zur Konstruktion der allgemeinen Lösung teile man den Durchmesser in $n + 1$ gleiche Teile und errichte im ersten Teilpunkt das Lot bis zur Peripherie. Die Verbindungslinien seines Endpunktes mit den Endpunkten des Durchmessers sind die Seiten des Rechtecks.

Beispiel 33. Es ist der größte Ausschlag der durch die Gleichung

$$y = a e^{-bx} (e^{cx} - e^{-cx})$$

gekennzeichneten aperiodischen Schwingung zu ermitteln.

$$y' = -a b e^{-bx} (e^{cx} - e^{-cx}) + a e^{-bx} (c e^{cx} + c e^{-cx})$$

$$y' = a e^{-bx} [-b e^{cx} + b e^{-cx} + c e^{cx} + c e^{-cx}]$$

$$y' = a e^{-bx} [(b + c) e^{-cx} - (b - c) e^{cx}].$$

Da der erste Faktor für endliche Werte von x nicht verschwindet, so muß der zweite Null werden.

$$(b - c) e^{cx} = (b + c) e^{-cx},$$

$$\text{daher} \quad e^{2cx} = \frac{b+c}{b-c}, \quad x = \frac{1}{2c} \ln \left(\frac{b+c}{b-c} \right); \quad b > c.$$

Durch Untersuchung von y'' findet man, daß ein Maximum eintritt.

Siebentes Kapitel. Prüfungsmethoden.

Hat man zu irgendeinem Zweck von einer gegebenen Funktion $y = f(x)$ die Ableitung $f'(x)$ gebildet, so wird man gern die Richtigkeit der Rechnung kontrollieren wollen, ehe man auf ein möglicherweise falsches Ergebnis weitere Untersuchungen gründet. Mancher wird nie ein gewisses Gefühl der Unsicherheit im Differenzieren los, weil ihm solche Prüfungsverfahren unbekannt sind.

Die meisten Fehler werden schon vermieden, wenn die Rechnung mit einer gewissen Behaglichkeit und großer Sorgfalt ausgeführt wird. Man gewöhne sich an eine übersichtliche Anordnung (keine verstreuten Zettelnotizen!), schreibe deutlich und notiere auch Zwischenergebnisse auf. Die größere Schreibarbeit wird weitaus durch das Gefühl der Sicherheit aufgewogen; ein beim „Kopfrechnen“ gemachter Fehler entzieht sich besonders gern der Nachprüfung, vor allem, wenn es sich nicht nur um Zahlen, sondern um Formeln handelt.

Bei der Aufzählung der wichtigsten Prüfungsmethoden unterscheiden wir Verfahren, die zum Ziele führen, wenn die gegebene Funktion $y = f(x)$ außer x nur bekannte Zahlen, keine Buchstabengrößen a, b, c u. dgl. enthält, von den Mitteln, welche anzuwenden sind, wenn die Funktion dieser Beschränkung nicht unterliegt.

Im ersten Falle beachte man folgende Winke, die an dem einfachen Beispiel $y = \sqrt{1 - 4x^2}$ erläutert werden.

1. **Verschiedene Lösungsmöglichkeiten.** Man schlage bei derselben Aufgabe verschiedene Wege ein. Die Regeln über Differentiation impliziter Funktionen, über Funktionen von Funktionen usw. kommen hier in Betracht. Für unser Beispiel sind etwa folgende Methoden zweckmäßig:

$$\begin{aligned} \text{a) } y &= \sqrt{1 - 4x^2}; \quad 1 - 4x^2 = z; \quad y = z^{\frac{1}{2}}; \quad \frac{dy}{dz} = \frac{1}{2}z^{-\frac{1}{2}} = \frac{1}{2\sqrt{z}} \\ &= \frac{1}{2\sqrt{1-4x^2}}; \quad \frac{dz}{dx} = -8x; \quad \frac{dy}{dx} = \frac{dy}{dz} \cdot \frac{dz}{dx} = -\frac{4x}{\sqrt{1-4x^2}} \end{aligned}$$

(Satz 5 auf S. 24).

b) Es kann eine Hilfsgröße t eingeführt werden, in unserem Fall empfiehlt es sich, $2x = \sin t$ zu setzen.

$$y = \sqrt{1 - 4x^2} = \sqrt{1 - \sin^2 t} = \cos t; \quad \frac{dy}{dt} = -\sin t = -2x;$$

$$\frac{dx}{dt} = \frac{1}{2} \cos t = \frac{1}{2} \sqrt{1 - 4x^2}; \quad \frac{dt}{dx} = \frac{2}{\sqrt{1 - 4x^2}}; \quad \frac{dy}{dx} = \frac{dy}{dt} \cdot \frac{dt}{dx} = -\frac{4x}{\sqrt{1 - 4x^2}}.$$

c) $y = \sqrt{(1 + 2x)(1 - 2x)} = \sqrt{1 + 2x} \cdot \sqrt{1 - 2x} = u \cdot v$. (Vgl. S. 23, Satz 3.)

$$u' = \frac{1}{\sqrt{1 + 2x}}; \quad v' = -\frac{1}{\sqrt{1 - 2x}}; \quad y' = u'v + v'u = \frac{\sqrt{1 - 2x}}{\sqrt{1 + 2x}} - \frac{\sqrt{1 + 2x}}{\sqrt{1 - 2x}};$$

$$y' = \frac{(1 - 2x) - (1 + 2x)}{\sqrt{1 - 4x^2}} = -\frac{4x}{\sqrt{1 - 4x^2}}.$$

d) $y^2 = 1 - 4x^2; \quad y^2 + 4x^2 - 1 = 0; \quad y' = -\left(\frac{\partial f}{\partial x}\right) : \left(\frac{\partial f}{\partial y}\right)$. (Vgl. S. 24, Satz 6.)

$$y' = -\frac{8x}{2y} = -\frac{4x}{\sqrt{1 - 4x^2}}.$$

2. **Tangentenkonstruktion.** Man zeichnet die Kurve, deren Gleichung $y = f(x)$ ist, auf, rechnet für eine Anzahl von Werten $x_1, x_2, x_3 \dots x_n$ die zugehörigen Ordinaten $y_1, y_2, y_3 \dots y_n$ und die zugehörigen Werte des Steigungsmaßes y' aus und bestimmt (trigonometrisch oder rein zeichnerisch) die Tangentenwinkel $\alpha_1, \alpha_2, \alpha_3 \dots \alpha_n$. Hierauf zieht man Gerade, die diese Winkel mit der positiven X-Achse bilden, konstruiert parallel zu ihnen die Tangenten (vgl. Fig. 26 auf S. 41) und sieht zu, ob sie die Kurve in den berechneten Punkten berühren.

3. **Vergleich mit dem Differenzenquotienten.** Man nimmt Δx ziemlich klein an und berechnet für einen beliebigen Wert x_1 den Ausdruck $\Delta y_1 = f(x_1 + \Delta x) - f(x_1)$, ebenso für einen andern Wert x_2 die Größe $\Delta y_2 = f(x_2 + \Delta x) - f(x_2)$ usw. Die Differenzenquotienten $\frac{\Delta y}{\Delta x}$ müssen den Differentialquotienten für dieselben Werte von x um so näher kommen, je kleiner Δx wird. Nimmt man z. B. in $y = \sqrt{1 - 4x^2}$ die Abszissen $x_1 = 0; x_2 = 0,1; x_3 = 0,2; x_4 = 0,4$ und macht Δx stets gleich 0,001, so ist

x	0	0,1	0,2	0,3	0,4
y	1	0,9798	0,9165	0,8000	0,6000
$\frac{\Delta y}{\Delta x}$	-0,02	-0,43	-0,90	-1,54	-2,76
y'	0	-0,41	-0,87	-1,50	-2,67

4. Entwicklung in Potenzreihen. Man entwickelt die gegebene Funktion $y = f(x)$ in eine konvergente Potenzreihe R_1 , ebenso die berechnete Ableitung $y' = f'(x)$ in eine zweite Potenzreihe R_2 . Dann muß R_2 auch die Ableitung von R_1 sein. So ist

$$\sqrt{1 - 4x^2} = (1 - 4x^2)^{\frac{1}{2}} = 1 - 2x^2 - 2x^4 - 4x^6 - 10x^8 - \dots;$$

$$\frac{1}{\sqrt{1 - 4x^2}} = (1 - 4x^2)^{-\frac{1}{2}} = 1 + 2x^2 + 6x^4 + 20x^6 + \dots \quad (\text{S. 63,}$$

Beispiel 12 für $n = \pm \frac{1}{2}$).

Die Reihen konvergieren, wenn $4x^2$ kleiner als 1 ist, x also zwischen $-\frac{1}{2}$ und $+\frac{1}{2}$ liegt. Der Differentialquotient der ersten Reihe ist $-4x - 8x^3 - 24x^5 - 80x^7 - \dots$, und dieser Ausdruck ist genau gleich $-4x \cdot \frac{1}{\sqrt{1 - 4x^2}}$.

In vielen Fällen genügt eine Näherungsformel, die nur die erste oder zweite Potenz berücksichtigt, zumal dann, wenn der Verdacht vorliegt, daß in dem errechneten Differentialquotienten ein fehlerhafter konstanter Faktor auftritt.

Wir fassen jetzt den Fall ins Auge, daß, im Gegensatz zu unserer bisherigen Annahme, in $f(x)$ auch Konstanten vorkommen, deren Zahlenwert man nicht angeben kann.

1. Verschiedene Lösungsmöglichkeiten. Auch hier wird es von größtem Vorteil sein, wenn man auf recht verschiedenen Wegen zum Ziel zu gelangen versucht. So kann z. B. die Funktion $y = \sqrt{a^2 - b^2 x^2}$ ganz ebenso behandelt werden wie der früher besprochene Spezialfall.

Die graphischen Methoden werden im allgemeinen versagen, ebenso wird die Berechnung von $\frac{\Delta y}{\Delta x}$ oft Schwierigkeiten bieten.

2. Entwicklung in Potenzreihen. Die Entwicklung in Potenzreihen läßt sich auch hier oft mit Vorteil anwenden, nur macht die Untersuchung der Konvergenz bisweilen Schwierigkeiten; als Spezialfall der Potenzreihen kann man die Näherungsformeln gebrauchen. Soll z. B. untersucht werden, ob der Differentialquotient von $x^n e^{ax}$ gleich $n x^{n-1} e^{ax} + x^n e^{ax}$ ist, so kann man die Exponentialreihe unbedenklich anwenden, da sie stets konvergiert.

$$y = x^n \cdot e^{ax} = x^n \left(1 + ax + \frac{a^2 x^2}{1 \cdot 2} + \frac{a^3 x^3}{1 \cdot 2 \cdot 3} + \dots \right) = x^n + a x^{n+1} + \frac{a^2 x^{n+2}}{2}$$

$$+ \frac{a^3 x^{n+3}}{6} + \dots$$

Der Differentialquotient dieser Potenzreihe ist

$$y' = nx^{n-1} + (n+1)ax^n + \frac{n+2}{2}a^2x^{n+1} + \frac{n+3}{6}a^3x^{n+2} + \dots$$

Anderseits ist

$$nx^{n-1}e^{ax} + x^ne^{ax} = nx^{n-1} + nax^n + \frac{n}{2}a^2x^{n+1} + \frac{n}{6}a^3x^{n+2} + \dots \\ + x^n + ax^{n+1} + \frac{a^2x^{n+2}}{2} + \dots$$

$nx^{n-1}e^{ax} + x^ne^{ax} = nx^{n-1} + (na+1)x^n + \frac{a}{2}(na+2)x^{n+1} + \frac{a^2}{6}(na+3)x^{n+2} + \dots$, ein Ausdruck, der sicherlich nicht mit dem für y' gefundenen übereinstimmt. Wäre jedes Glied des zweiten Summanden a mal so groß, so wäre die Übereinstimmung hergestellt, und in der Tat ist die Ableitung unseres Ausdrucks gleich $nx^{n-1}e^{ax} + ax^ne^{ax}$, denn wenn man e^{ax} differentiirt, so erhält man ae^{ax} .

Man hätte den Fehler auch schon bei Anwendung einer Näherungsformel gefunden. $e^x \approx 1+x$; $e^{ax} \approx 1+ax$; $y \approx x^n + ax^{n+1}$; $y' \approx nx^{n-1} + (n+1)ax^n$, während $nx^{n-1}e^{ax} + x^ne^{ax} \sim nx^{n-1} + nax^n + x^n + ax^{n+1}$ ist.

3. Spezialisierung. Man kann den Konstanten in $f(x)$ einfache Zahlenwerte beilegen, z. B. 0, 1, -1, $\frac{1}{2}$ usw., oder man kann sie unendlich groß werden lassen. Man pflegt dann auf wenig komplizierte Ausdrücke zu kommen, die oft auch numerisch ganz bestimmt sind. Sie lassen sich meistens sehr leicht differentiieren. Ist die Ableitung des allgemeinen Ausdrucks richtig gebildet, so müssen aus dem allgemeinen Differentialquotienten die speziellen durch Einsetzen jener vereinfachenden Zahlenwerte folgen. Ist ein Widerspruch da, so hat man an irgend einer Stelle einen Fehler begangen, die Übereinstimmung läßt aber noch nicht exakt auf die Richtigkeit des zu prüfenden allgemeinen Ergebnisses schließen, doch mit um so größerer Wahrscheinlichkeit, je mehr Stichproben man macht. Es verhält sich mit diesem Prüfungsverfahren etwa so wie mit der im elementaren Rechnen gebrauchten Reuner- und Esterprobe.

Nehmen wir beispielsweise an, jemand habe $y = e^{ax} \sin(bx+c)$ zu differentiieren. Er setzt die Ableitung dieses Ausdrucks gleich $ae^{ax} \sin(bx+c)$ und will das Resultat durch Spezialisierung prüfen.

Für $b=0$ wird $y = e^{ax} \sin c$ und $y' = ae^{ax} \sin c$. Dieser Spezialis-

wert von y' geht aus dem gefundenen allgemeinen Werte von y' hervor wenn man $b = 0$ setzt.

Wird aber $a = 0$ gesetzt, so wird $y = \sin (bx + c)$; $y' = b \cos (bx + c)$ und nicht, wie man aus $ae^{ax} \sin (bx + c)$ schließen müßte, gleich Null. Der angegebene Differentialquotient ist also trotz des Gelingens der ersten Probe fehlerhaft gebildet. Wie man leicht erkennt, ist der zweite Summand, der bei der Produktenregel auftrat, vergessen worden. Der richtige Wert ist $y' = ae^{ax} \sin (bx + c) + be^{ax} \cos (bx + c)$. Dieser Ausdruck besteht jede Prüfung.

Bösungen.

1. CL ist die Abszisse, CA die Ordinate in dem Koordinatensystem mit den Achsen AB und AE . Durch passende Wahl der Koordinaten kann jeder Punkt der Ebene (jeder Ort des Grundstücks) erreicht werden. 2.—6. Man erhält Gerade. 7.—12. Parabeln. (Vgl. Kapitel IV.) 13.—20. Verschiedene Kurven. 21. Solche Punkte sind die Schnittpunkte mit den Achsen, sowie die höchsten und tiefsten Punkte. Die Vergrößerung des Maßstabes erhöht die Genauigkeit. 22. Klein. 23. Nein. (Vgl. 21.) 25. Aufgabe 17, 18, 20 wegen des doppelten Vorzeichens einer Quadratwurzel. 26. Aufgabe 13 für $x = 0$; 14 für $x = -3$; 16 für $x = 1$; 20 für $x = 2,5$. 27. An den eben genannten Stellen. 28. Nein, wenn man von den eben genannten Stellen absieht. 29. $y = b$. 30. $\Delta y = 0$. 31. $y' = 2x$. 32. $6x$. 33. $\frac{1}{6}x$. 34. $\frac{1}{6}x + 3$. 35. $2x + 1$. 36. Für $\Delta x = 1$ ist $\Delta y = \pi \cdot 3^2 - \pi \cdot 2^2 = 15,71$. Der Differenzenquotient ist $15,71 : 1 = 15,71'$, der Sekantenwinkel $86^\circ 21',5$; für $\Delta x = 0,9$ erhält man $15,39$; $86^\circ 17'$ ußf. Der Differentialquotient ist $12,57$, der Tangentenwinkel $85^\circ 27'$. 37. Die Zunahme des Volumens ist $\Delta y = 3x^2 \Delta x + 3x(\Delta x)^2 + (\Delta x)^3$. Der Differenzenquotient ist $3x^2 + 3x \Delta x + (\Delta x)^2$. 38. $\operatorname{tg} \alpha = y' = 3x^2 = 3y : x = y : \frac{1}{3}x$. 39. Symmetrisch. 40. Ja. 41. Nein. 42. $y' = \frac{3}{10}x^2$. 43. $\frac{3}{4}x^3 + 1$. 44. $-\frac{1}{2}x^2 + 2x$. 45. $-3x^2 + 2x$. 46. Die verlangten speziellen Werte sind z. B. im Falle der 42. Aufgabe: 0; 0,3; 1,2; 2,7; 4,8. 48. $y' = 0,04x^2$. 49. $0,4x^3 - 0,6x^2$. 50. $4x^3 - 100$. 51. und 52. Vgl. S. 18 f. 53. $y' = 4x^2$; $y'' = 12x^2$; $y''' = 24x$; $y^{IV} = 24$; $y^V = y^{VI} = \dots = 0$. 54. Ist $y = x^n$, so ist $y' = nx^{n-1}$; $y'' = n(n-1)x^{n-2}$ ußf. Der n te Differentialquotient ist konstant, alle folgenden verschwinden. 56. Vgl. Satz 1 auf S. 22. 57. Satz 1 und Satz 2 liefert $y' = af'(x) + b\varphi'(x)$. 58. Man setze $uv = t$ und differenziere nach Satz 3. Ergebnis: $y' = u'vw + uv'w + uvw'$.

59. $y' = 4x$. 60. $y' = 10x$. 61. $y' = x^2$. 62. $5x^4 - 24x^3 + 9x^2 + 24x - 10$.

63. $\varphi(x) = c$; $\varphi'(x) = 0$. 64. $y' = \frac{1}{(x+1)^2}$. 65. $\frac{b-a}{(x+b)^2}$. 66. $\frac{-3x^2 - 8x + 1}{(x^2 - x - 1)^2}$.

67. $\frac{x^2(g-a) + 2x(h-b) + ah - bg}{(x^2 + gx + h)^2}$. 68. $x + 1 = z$, $y = z^6$; $\frac{dy}{dz} = 6z^5 =$

$= 6(x+1)^5$; $\frac{dz}{dx} = 1$; $\frac{dy}{dx} = \frac{dy}{dz} \cdot \frac{dz}{dx} = 6(x+1)^5 = 6x^5 + 30x^4 + 60x^3 +$

$+ 60x^2 + 30x + 6$. 69. und 70. liefern dasselbe Ergebnis; warum?

71. $y' = n(b + 2cx)(a + bx + cx^2)^{n-1}$. 72. 1. Lösung: $\varphi(x, y) = xy - a^2$;

$\frac{\partial \varphi}{\partial x} = y$; $\frac{\partial \varphi}{\partial y} = x$; $y' = -\frac{y}{x}$. 2. Lösung: $y = \frac{a^2}{x} = a^2 x^{-1}$; $y' = -a^2 x^{-2} =$

$= -\frac{a^2}{x^2} = -\frac{y}{x}$. 3. Lösung: $y = \frac{u}{v}$; $u = a^2$; $u' = 0$; $v = x$; $v' = 1$; $y' = -\frac{a^2}{x^2}$.

73. $y' = -\frac{2a}{x^2} = -\frac{2y}{x}$. 74. $y' = -3bx^{-4}$. 75. $y' = -7cx^{-8}$. 76. $y' = \frac{1}{2\sqrt{x}}$.

77. $y' = \frac{1}{4\sqrt{x^3}}$. 78. $y' = \frac{4}{5\sqrt{x}}$. 79. $\frac{1}{2\sqrt{x^5}}$. 80. $\frac{3}{2\sqrt{x^5}}$. 81. $-\frac{2}{3\sqrt{x^5}}$.

82. $\frac{x}{\sqrt{x^2-1}}$. 83. $-\frac{1}{(x-1)\sqrt{x^2-1}}$. 84. $\frac{b+2cx}{3\sqrt{(a+bx+cx^2)^2}}$. 85. a) $\frac{1}{57,30}$;

b) $\frac{1}{3438}$; c) $\frac{1}{206300}$. Die Nenner sind auf manchen Rechenschiebern durch

Striche bezeichnet. Sekunden kommen wegen ihrer Kleinheit bei technischen Rechnungen nur ausnahmsweise in Betracht. 86.

x im Bogenmaß	x im Gradmaß	$\sin x$	Δy $= \sin x - \sin 0,3$	Δx	$\frac{\Delta y}{\Delta x}$
1,3	74° 29'	0,9635	0,6680	1,0	0,668
1,1	63° 2'	0,8913	0,5958	0,8	0,745
0,9	51° 34'	0,7833	0,4878	0,6	0,813
0,7	40° 6'	0,6441	0,3486	0,4	0,871 ₅
0,5	28° 39'	0,4794	0,1839	0,2	0,919 ₅
0,3	17° 11'	0,2955	0	0	$\frac{0}{0}$

Der Differentialquotient $y' = \cos x$ nimmt für $x = 0,03$ den Wert $\cos 17^\circ 11' = 0,9554$ an. Fig. 41 zeigt den Übergang deutlich; auf der Abszissenachse sind die Werte von Δx , auf der Ordinatenachse die von $\frac{\Delta y}{\Delta x}$ abgetragen und für $x = 0$ der Differentialquotient $\frac{dy}{dx}$. 87. Die Kurve stellt das Anfangsstück

der Fig. 41 vergrößert dar und verläuft fast geradlinig.

89. $n \cos(nx)$. 90. $-n \sin(nx)$.

91. $\frac{n}{\cos^2(nx)}$. 92. $-\frac{n}{\sin^2(nx)}$.

93. $ma \cos(mx) - nb \sin(nx)$.

94. $a c \cos(ct+b)$. 95. $2 \sin x \cos x = \sin 2x$.

96. $-\sin 2x$.

97. 0. ($\sin^2 x + \cos^2 x$ hat den konstanten Wert 1).

98. $\frac{1}{\sqrt{a^2-x^2}}$. 99. $-\frac{1}{\sqrt{a^2-x^2}}$.

100. $\frac{a}{a^2+x^2}$. 101. $-\frac{a}{a^2+x^2}$.

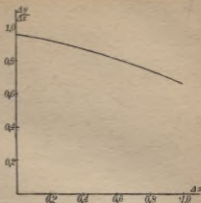

Fig. 41.

102. $y' = \frac{1}{\sqrt{1-x^2}}$ liefert bei Anwendung des Pythagoras eine leichte Tangentenkonstruktion. 103. Man sieht (Fig. 42) wie die Kurve mit wachsendem n einer Grenzlage zustrebt, nämlich der Geraden, die im Abstand $e = 2,718 \dots$ zur n -Achse parallel gezogen ist.

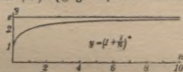

Fig. 42.



Fig. 43.

Um den Grenzwert im end-

lichen Zahlengebiet zu erhalten, setze man $n = \frac{1}{p}$, also $y = (1 + p)^{\frac{1}{p}} = \sqrt[p]{1+p}$ (Fig. 43).

105. Zur Prüfung der Ergebnisse vgl. Beispiel 17 auf S. 67. 110. $\cos x + \sin x = \frac{1}{2}(e^x + e^{-x}) + \frac{1}{2}(e^x - e^{-x}) = e^x$. 111–114 folgen auch aus den Formeln 18 und 19 auf S. 37.

115. $x + \sqrt{x^2 + a^2} = v$; $\frac{dv}{dx} = 1 + \frac{x}{\sqrt{x^2 + a^2}} = \frac{x + \sqrt{x^2 + a^2}}{\sqrt{x^2 + a^2}}$; $\frac{dy}{dx} = \frac{dy}{dv} \cdot \frac{dv}{dx} = \frac{1}{\sqrt{x^2 + a^2}}$. 116a. $v = gt$,

b. $v = gt \sin a$. 120. In diesem kleinen Intervall wächst der Sinus fast gleichförmig. Nimmt d um 10' zu, so vergrößert sich der Sinus um 27 Einheiten der letzten Dezimale, wird d um x Minuten größer, so muß der Sinus um $y = 2,7x$ vermehrt werden. (Gerade Linie!) $\sin 20^\circ 37' = 0,3502 + 0,0019 = 0,3521$; $\alpha = 20^\circ 33'$. Die graphische Interpolation ist für alle Funktionen von einigermaßen regelmäßigem Verlauf dann am Platze, wenn mehrere Einschaltungen auszuführen sind.

121. $s = \frac{1}{2} g t^2 = 4,905 t^2$ Meter.

122. In t Sekunden bewegt sich ein Wasserteilschen wagerecht um die Strecke $x = ct$ Meter, in derselben Zeit fällt es um $y = \frac{1}{2} g t^2$ Meter. Zwischen x und y besteht daher die Beziehung $y = \frac{g x^2}{2 c^2}$. Die Bahn ist eine Parabel, die positive

Richtung der Ordinate weist nach unten. Weitere Beispiele über Wurfbewegung gibt jedes ausführlichere physikalische Lehrbuch. 123. $W = \frac{Pv^2}{2g}$

(Parabel.) a) $v = 343$ m/sec, b) 485, c) 594. 124. Ist der Strom i in Ampere stark, so beträgt die Wärmemenge $Q = 0,24 i^2 w$ Grammkalorien; in unserem Fall ist $Q = 28,8 i^2$. 125. Schnittpunkte: $x = 0, y = 0$; $x = 1, y = 1$; $x = -1, y = -1$. Die Kurven steigen verschieden stark an, bei den positiven Werten von x entsprechende Teil ist dem andern symmetrisch.

126. Die Kurven ähneln der Parabel. Schnittpunkte: $x = 0, y = 0$; $x = \pm 1, y = 1$. 127. Inverse Funktionen. 132. Für $n = 1$ (Isotherme) wir $p = 6$ Atm., für $n = 1,41$ (Adiabate), $p = 12,51$; $n = 1,1, p = 7,18$; $n = 1,2, p = 8,59$; $n = 1,3, p = 10,27$. 136. Die erste Kurve gibt die Periodizität, die zweite das Abklingen der dritten wieder. 137. Schnittpunkte mit der

X -Achse: $x = 0, \frac{\pi}{c}, \frac{2\pi}{c}, \dots$ Sie sind zugleich Wendepunkte. Die Tangent

in ihnen bildet den Winkel $\pm \frac{\pi}{4} (= 45^\circ)$

mit der X -Achse. Für die Scheitel der

Kurve ist $\rho = \frac{1}{ac^2}$. 140. Da $y =$

$m \cos\left(\frac{x}{m}\right)$ ist, so erinnere man sich an

Aufgabe 109; $y' = \frac{1}{m} \sqrt{y^2 - m^2}$ gib

eine einfache Tangentenkonstruktion

der Krümmungsradius ist $\rho = \frac{y^2}{m}$

da $1 + (y')^2 = \frac{y^2}{m^2}$, $y'' = \frac{y}{m^2}$ ist

Seine Länge ist gleich der Normalen

gerechnet vom Kurvenpunkt bis zur

X -Achse. (Fig. 44.) 143. Lö-

sung $s = \frac{1}{1 - \frac{1}{3}} = \frac{3}{2}$. Die geo-

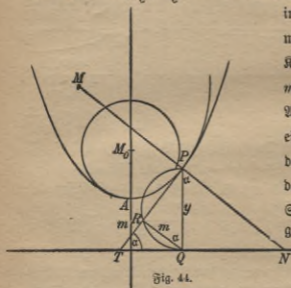

Fig. 44.

metrische Veranschaulichung gibt Fig. 45, in der das Rechteck $ABCD =$ in zwei gleiche Flächen zerlegt wurde, die eine von ihnen ($EFBC$) wieder auf-

144. $x = a \left(1 + \frac{\varphi^2}{2} - \frac{\varphi^4}{1 \cdot 2 \cdot 4} + \frac{\varphi^6}{1 \cdot 2 \cdot 3 \cdot 4 \cdot 6} \mp \dots\right)$; $y = a \varphi^2 \left(\frac{1}{1 \cdot 3} - \frac{\varphi^2}{1 \cdot 2 \cdot 3 \cdot 5} +$

$+\frac{\varphi^4}{1 \cdot 2 \cdot 3 \cdot 4 \cdot 5 \cdot 7} \mp \dots\right)$. 145. $x = \frac{a \varphi^5}{6} \left(1 - \frac{\varphi^2}{4 \cdot 5} + \frac{\varphi^4}{4 \cdot 5 \cdot 6 \cdot 7} \mp \dots\right)$;

$y = \frac{a \varphi^2}{2} \left(1 - \frac{\varphi^2}{3 \cdot 4} + \frac{\varphi^4}{3 \cdot 4 \cdot 5 \cdot 6} - \frac{\varphi^6}{3 \cdot 4 \cdot 5 \cdot 6 \cdot 7 \cdot 8} \pm \dots\right)$. 146. α ist im Bogen-

maß = $\frac{108}{180} \pi = 0,6 \pi = 1,885$; $\mu \alpha = 0,377$;

$e^{\mu \alpha} = 1 + 0,377 + 0,071 + 0,009 + 0,001$

$= 1,458$. 147. $\sin x = x + \frac{x^3}{1 \cdot 2 \cdot 3} +$

$+\frac{x^5}{1 \cdot 2 \cdot 3 \cdot 4 \cdot 5} + \dots$; $\cos x = 1 + \frac{x^2}{1 \cdot 2} +$

$+\frac{x^4}{1 \cdot 2 \cdot 3 \cdot 4} + \dots$. Die Reihen unter-

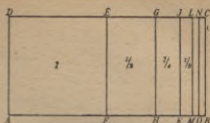

Fig. 45.

scheiden sich von denen für $\sin x$ und $\cos x$ nur dadurch, daß alle Glieder positiv sind. Dies erklärt die Analogie der früher abgeleiteten Formeln.

148. $y = m \operatorname{Cof} \left(\frac{x}{m} \right) = m + \frac{x^2}{1 \cdot 2 \cdot m} + \frac{x^4}{1 \cdot 2 \cdot 3 \cdot 4 m^3} + \frac{x^6}{1 \cdot 2 \cdot 3 \cdot 4 \cdot 5 \cdot 6 m^5} + \dots$

149. Da $a = e^{la}$ ist (vgl. S. 34 f.), so wird $a^x = (e^{la})^x = e^{xla}$; $a^x = 1 + \frac{xla}{1}$

$+\frac{(xla)^2}{1 \cdot 2} + \frac{(xla)^3}{1 \cdot 2 \cdot 3} + \dots$. 150. Differentiiert man z. B. $\sin x = x - \frac{x^3}{1 \cdot 2 \cdot 3}$

$+\frac{x^5}{1 \cdot 2 \cdot 3 \cdot 4 \cdot 5} \mp \dots$, so erhält man $1 - \frac{x^2}{1 \cdot 2} + \frac{x^4}{1 \cdot 2 \cdot 3 \cdot 4} \mp \dots$, also die Reihe

für $\cos x$. Dies stimmt genau mit dem auf S. 29 f. erhaltenen Ergebnis überein; ebenso ist es bei allen anderen Funktionen. 151—155. Man benutzt den

binomischen Satz. 156 und 157. $\sin \alpha \approx \operatorname{tg} \alpha \approx \frac{\alpha^0}{57,80} = \frac{\alpha'}{3438} = \frac{\alpha''}{206390}$.

158. Es ist (nach Beispiel 22) $\sin(a+x) \approx \sin a + x \cos a$;

$\cos(a+x) \approx \cos a - x \sin a$; $a = 40^\circ$, $x = \pm 1^\circ = \pm 0,01745$. Man kann geometrisch und rechnerisch nachweisen, daß diese Näherungswerte

zu groß ausfallen müssen. 159. Nach Aufgabe 148 ist $y \approx m + \frac{x^2}{2m}$.

Die Kurve wird also angenähert durch eine Parabel ersetzt, deren Scheitel auf der Y-Achse um m verschoben ist. Der Parameter (S. 17) ist hier $2m$,

der Krümmungsradius $= m$ (S. 42 f.), was mit der Angabe auf S. 88 völlig übereinstimmt. 160. In n Jahren wächst es auf $a \left(1 + \frac{p}{100}\right)^n$ Mark an

(Granz Algebra II § 21₂); $a \left(1 + \frac{p}{100}\right)^n = 2a$; $n l \left(1 + \frac{p}{100}\right) = l 2$;

$n = \frac{l 2}{l \left(1 + \frac{p}{100}\right)} \approx \frac{l 2}{\left(\frac{p}{100}\right)}$; $n \approx \frac{69,3}{p}$, also bei 3% in 23 Jahren.

161. $n \approx \frac{100 l k}{p}$.

Anhang.

Die Reihe für e .

Es sei (vgl. S. 35)

$$s = \left(1 + \frac{1}{n}\right)^n = 1 + 1 + \frac{1}{1 \cdot 2} \cdot 1 \left(1 - \frac{1}{n}\right) \\ + \frac{1}{1 \cdot 2 \cdot 3} \cdot 1 \left(1 - \frac{1}{n}\right) \left(1 - \frac{2}{n}\right) + \\ + \dots + \frac{1}{1 \cdot 2 \cdot 3 \dots n} \left(1 - \frac{1}{n}\right) \left(1 - \frac{2}{n}\right) \dots \left(1 - \frac{n-1}{n}\right).$$

Ist $n = 1$, so erhält man $\left(1 + \frac{1}{n}\right)^n = 2$. Wird n größer (2, 3, 4...), so wächst auch die Summe, da die Faktoren, aus denen die Summanden der Reihe gebildet sind, größer werden. Für jedes endliche ganzzahlige n ist die Summe s sicher wieder kleiner als

$$s_1 = 1 + 1 + \frac{1}{2} + \frac{1}{2 \cdot 3} + \frac{1}{2 \cdot 3 \cdot 4} + \dots + \frac{1}{2 \cdot 3 \dots n},$$

denn hier sind die Faktoren $1 - \frac{1}{n}$, $1 - \frac{2}{n}$ usw. durch den größeren Wert 1 ersetzt. s_1 ist wieder kleiner als

$$s_2 = 1 + 1 + \frac{1}{2} + \frac{1}{2 \cdot 2} + \frac{1}{2 \cdot 2 \cdot 2} + \dots + \frac{1}{2^{n-1}} \text{ und } s_2 \text{ kleiner}$$

als $s_3 = 1 + 1 + \frac{1}{2} + \frac{1}{2^2} + \dots + \frac{1}{2^{n-1}} + \frac{1}{2^n} + \dots$

Die hierin auftretende (unendliche geometrische) Reihe hat nach S. 58, Aufg. 143 den Wert

$$\frac{1}{1 - \frac{1}{2}} = 2, \text{ also ist } s_3 = 1 + 2 = 3.$$

Für jedes endliche n , welches größer als 1 ist, hat s einen Wert der zwischen 2 und 3 liegt.

Zur engeren Eingrenzung kann man $s = 1 + 1 + R_2$ setzen,

$$R_2 = \frac{1}{1 \cdot 2} \left(1 - \frac{1}{n}\right) \left[1 + \frac{1}{3} \left(1 - \frac{2}{n}\right) + \frac{1}{3 \cdot 4} \left(1 - \frac{2}{n}\right) \left(1 - \frac{3}{n}\right) \right. \\ \left. + \dots + \frac{1}{3 \cdot 4 \dots n} \left(1 - \frac{2}{n}\right) \left(1 - \frac{3}{n}\right) \dots \left(1 - \frac{n-1}{n}\right)\right].$$

R_2 ist größer als 0, da jeder Summand positiv ist, und kleiner als

$$\frac{1}{1 \cdot 2} \left[1 + \frac{1}{3} + \frac{1}{3 \cdot 4} + \cdots \frac{1}{3 \cdot 4 \cdots n} \right]$$

und um so mehr ist

$$R_2 < \frac{1}{1 \cdot 2} \left[1 + \frac{1}{3} + \frac{1}{3^2} + \cdots \right].$$

Die geometrische Reihe in der Klammer hat die Summe

$$\frac{1}{1 - \frac{1}{3}} = \frac{3}{2},$$

aber liegt R_2 zwischen 0 und $\frac{3}{4}$, s zwischen 2 und 2,75. Man könnte jetzt entsprechend

$$s = 1 + 1 + \frac{1}{1 \cdot 2} \left(1 - \frac{1}{n} \right) + R_3$$

gehen und R_3 in Grenzen einschließen, wir führen aber die betreffende Überlegung gleich allgemein durch, indem wir s nach p Gliedern abrechnen und den Rest R_p nennen.

$$\begin{aligned} &= 1 + 1 + \frac{1}{1 \cdot 2} \left(1 - \frac{1}{n} \right) \\ &+ \cdots + \frac{1}{1 \cdot 2 \cdot 3 \cdots (p-1)} \left(1 - \frac{1}{n} \right) \left(1 - \frac{2}{n} \right) \cdots \left(1 - \frac{p-2}{n} \right) + R_p, \\ &R_p = \frac{1}{1 \cdot 2 \cdot 3 \cdots p} \left(1 - \frac{1}{n} \right) \left(1 - \frac{2}{n} \right) \cdots \left(1 - \frac{p-1}{n} \right) \\ &\left[1 + \frac{1}{p+1} \left(1 - \frac{p}{n} \right) + \frac{1}{(p+1)(p+2)} \left(1 - \frac{p}{n} \right) \left(1 - \frac{p+1}{n} \right) + \right. \\ &\left. + \cdots + \frac{1}{(p+1)(p+2) \cdots n} \left(1 - \frac{p}{n} \right) \left(1 - \frac{p+1}{n} \right) \cdots \left(1 - \frac{n-1}{n} \right) \right]. \end{aligned}$$

Da nur positive Faktoren und Reihenglieder auftreten, ist R_p größer als 0. Andererseits hat man

$$R_p < \frac{1}{1 \cdot 2 \cdot 3 \cdots p} \left[1 + \frac{1}{p+1} + \frac{1}{(p+1)(p+2)} + \cdots \frac{1}{(p+1)(p+2) \cdots n} \right]$$

und um so mehr

$$R_p < \frac{1}{1 \cdot 2 \cdot 3 \cdots p} \left[1 + \frac{1}{p+1} + \frac{1}{(p+1)^2} + \frac{1}{(p+1)^3} + \cdots \right].$$

Der Nennerinhalt ist

$$= \frac{1}{1 - \frac{1}{p+1}} = \frac{p+1}{p},$$

daher liegt R_p zwischen 0 und

$$\frac{p+1}{1 \cdot 2 \cdot 3 \cdots p \cdot p}.$$

Das Bemerkenswerte dieser oberen Grenze für das Restglied ist, daß sie von n unabhängig ist, also für jede der Zahlen $n = 2, 3, 4 \dots$ gilt, mag sie auch noch so hoch sein, sie ist also auch im Grenzfall ($n = \infty$) richtig. Dann geht

$$s = 1 + 1 + \frac{1}{1 \cdot 2} \left(1 - \frac{1}{n}\right) + \frac{1}{1 \cdot 2 \cdot 3} \left(1 - \frac{1}{n}\right) \left(1 - \frac{2}{n}\right) \\ + \cdots + \frac{1}{1 \cdot 2 \cdots (p-1)} \left(1 - \frac{1}{n}\right) \left(1 - \frac{2}{n}\right) \cdots \left(1 - \frac{p-2}{n}\right) + R_p$$

über in

$$e = 1 + 1 + \frac{1}{1 \cdot 2} + \frac{1}{1 \cdot 2 \cdot 3} + \cdots + \frac{1}{1 \cdot 2 \cdot 3 \cdots (p-1)} + R_p.$$

Für $p = 4$ liegt z. B. R_p zwischen 0 und $\frac{5}{96}$, e zwischen

$$1 + 1 + \frac{1}{2} + \frac{1}{6} = 2\frac{2}{3}$$

und

$$2\frac{2}{3} + \frac{5}{96} = 2\frac{23}{32},$$

also zwischen 2,666 und 2,719.

Es läßt sich leicht beweisen, daß, je größer p wird, um so kleiner das Restglied R_p wird, um so enger also die Grenzen sind, in die e eingeschlossen wird.

$$\frac{p+1}{1 \cdot 2 \cdot 3 \cdots p \cdot p} = \frac{1 + \frac{1}{p}}{1 \cdot 2 \cdot 3 \cdots p}.$$

Wird p immer größer, so nähert sich der kleiner werdende Zähler immer mehr der Einheit, während der Nenner beliebig groß wird. Der Wert des Bruches wird also mit wachsendem p beliebig klein, um so mehr R_p , die Reihe für e nähert sich mit steigender Gliederzahl unbegrenzt dem Werte $e = 2,7182818284 \dots$

Die wichtigsten Differentialquotienten.

- | | |
|---|---|
| <p>1) $y = a, y' = 0$</p> <p>2) $y = ax, y' = a$</p> <p>3) $y = ax^n, y' = nax^{n-1}$</p> <p>4) $y = \frac{a}{x^n}, y' = -\frac{na}{x^{n+1}}$</p> <p>5) $y = a\sqrt[q]{x^p} = ax^{\frac{p}{q}},$
 $y' = \frac{pa}{q} x^{\frac{p}{q}-1}$</p> <p>6) $y = \sin x, y' = \cos x$</p> <p>7) $y = \cos x, y' = -\sin x$</p> <p>8) $y = \operatorname{tg} x, y' = \frac{1}{\cos^2 x}$</p> <p>9) $y = \operatorname{ctg} x, y' = -\frac{1}{\sin^2 x}$</p> <p>10) $y = \operatorname{arcsin} x, y' = \frac{1}{\sqrt{1-x^2}}$</p> <p>11) $y = \operatorname{arctg} x,$
 $y' = \frac{1}{1+x^2}$</p> <p>12) $y = \operatorname{arc} \operatorname{ctg} x, y' = \frac{1}{1+x^2}$</p> <p>13) $y = \operatorname{arc} \operatorname{ctg} x,$
 $y' = -\frac{1}{1+x^2}$</p> | <p>14) $y = \ln x, y' = \frac{1}{x}$</p> <p>15) $y = e^x, y' = e^x$</p> <p>16) $y = \operatorname{lg} x, y' = \frac{1}{x \ln b}$</p> <p>17) $y = a^x, y' = a^x \ln a$</p> <p>18) $y = \sin x, y' = \cos x$</p> <p>19) $y = \cos x, y' = -\sin x$</p> <p>20) $y = \operatorname{Tg} x, y' = \frac{1}{\cos^2 x}$</p> <p>21) $y = \operatorname{Ctg} x, y' = -\frac{1}{\sin^2 x}$</p> <p>22) $y = u + v, y' = u' + v'$</p> <p>23) $y = u - v, y' = u' - v'$</p> <p>24) $y = cf(x), y' = cf'(x)$</p> <p>25) $y = uv, y' = u'v + v'u$</p> <p>26) $y = \frac{u}{v}, y' = \frac{u'v - v'u}{v^2}$</p> <p>27) $y = f(\varphi(x)) = f(z),$
 $y' = f'(z) \varphi'(x)$</p> <p>28) Ist $\varphi(x, y) = 0$, so ist
 $y' = -\frac{\partial \varphi}{\partial x} : \frac{\partial \varphi}{\partial y}$</p> |
|---|---|

Handwritten notes at the bottom of the page include:

- 29) $y = \ln e = 1$
- 30) $\ln x \cdot \operatorname{ctg} x \ln e = 2,30259$
- 31) $\operatorname{ctg} x = \frac{1}{\operatorname{tg} x} \ln e = 0,43429$
- 32) $y = \ln x$ (with $y' = \frac{1}{x}$)
- 33) $y = \ln x$ (with $y' = \frac{1}{x}$)
- 34) $y = \ln x$ (with $y' = \frac{1}{x}$)
- 35) $y = \ln x$ (with $y' = \frac{1}{x}$)
- 36) $y = \ln x$ (with $y' = \frac{1}{x}$)
- 37) $y = \ln x$ (with $y' = \frac{1}{x}$)
- 38) $y = \ln x$ (with $y' = \frac{1}{x}$)
- 39) $y = \ln x$ (with $y' = \frac{1}{x}$)
- 40) $y = \ln x$ (with $y' = \frac{1}{x}$)
- 41) $y = \ln x$ (with $y' = \frac{1}{x}$)
- 42) $y = \ln x$ (with $y' = \frac{1}{x}$)
- 43) $y = \ln x$ (with $y' = \frac{1}{x}$)
- 44) $y = \ln x$ (with $y' = \frac{1}{x}$)
- 45) $y = \ln x$ (with $y' = \frac{1}{x}$)
- 46) $y = \ln x$ (with $y' = \frac{1}{x}$)
- 47) $y = \ln x$ (with $y' = \frac{1}{x}$)
- 48) $y = \ln x$ (with $y' = \frac{1}{x}$)
- 49) $y = \ln x$ (with $y' = \frac{1}{x}$)
- 50) $y = \ln x$ (with $y' = \frac{1}{x}$)

Serret-Scheffers: Lehrbuch der Differential- und Integralrechnung. Nach Axel Harnacks Übersetzung. Neubearbeitet von Dr. G. Scheffers, Professor an der Technischen Hochschule zu Berlin. In 3 Bdn. 4. u. 5. Aufl. gr. 8. Gebunden.

I. Band: Differentialrechnung. Mit 70 Fig. [XVI u. 626 S.] 1908. . . . M. 13.
II. Band: Integralrechnung. Mit 108 Fig. [XIV u. 639 S.] 1912. . . . M. 13.
III. Band: Differentialgleichungen u. Variationsrechnung. Mit 64 Fig. [XIV u. 735 S.] 1914. . . . M. 14.— (auch geheftet M. 13.)

Lehrbuch der Differential- und Integralrechnung. Von Geh. Hofrat Dr. R. Fricke, Professor an der Techn. Hochschule Braunschweig. 2 Bände. Je ca. 350 S. gr. 8. Unter der Presse.

Grundlehren der Mathematik. Für Studierende u. Lehrer. In 2 Teilen. Mit vielen Figuren. gr. 8. Gebunden.

I. Teil: Die Grundlehren der Arithmetik und Algebra. Bearbeitet von Dr. E. Netto, Prof. a. d. Univ. Gießen, und Studienrat Dr. C. Färber in Berlin. 2 Bände. I. Bd.: Arithmetik. Von C. Färber. Mit 9 Fig. [XV u. 410 S.] 1911. M. 9.— II. Bd.: Algebra. Von E. Netto. Mit 8 Fig. [XII u. 232 S.] 1915. M. 7.20

II. Teil: Die Grundlehren der Geometrie. Bearbeitet von Geh. Reg.-Rat Dr. Frz. Meyer, Prof. a. d. Univ. Königsberg, und Prof. Dr. H. Thieme, Dir. am Realgymnasium zu Bamberg. 2 Bände. I. Bd.: Die Elemente der Geometrie. Bearb. v. H. Thieme. Mit 323 Figuren. [XII u. 394 S.] 1909. M. 9.— II. Bd.: [In Vorbereitung]

Elemente der Mathematik. Von Prof. J. Tannery. Mit einem geschichtlichen Anhang. Deutsch von Dr. P. Klaeß. Mit einem Einführungswort von F. Klein. gr. 8. 1909. Geh. M. 7.—, geb. M. 8.—

Teubners Leitfäden für den mathematischen und technischen Hochschulunterricht. In Bdn. zu 8—10 Bog. gr. 8. Gebunden.

Analytische Geometrie. Von Geh. Hofrat Dr. R. Fricke, Professor an der Technischen Hochschule zu Braunschweig. Mit 86 Fig. [VI u. 135 S.] 1915. M. 2.—

Elemente der darstellenden Geometrie. Von Dr. M. Großmann, Prof. an der Eidgen. Technischen Hochschule zu Zürich. [IV u. 84 S.] 1917. M. 2.—

Darstellende Geometrie. Von Dr. M. Großmann, Professor an der Eidgen. Technischen Hochschule zu Zürich. Mit 109 Fig. [VI u. 138 S.] 1915. M. 2.80.

Differential- und Integralrechnung. Von L. Bieberbach, Professor der Universität Frankfurt a. M. I. Bd.: Differentialrechnung. Mit 32 Figuren. [VI u. 130 S.] 1917. Steif geh. M. 2.80. II. Bd.: Integralrechnung. [Unter d. P.]

Mechanische Technologie. Von Dr. R. Escher, Prof. an der Eidgen. Techn. Hochschule zu Zürich. [Unter der Presse.]

Lehrbuch der Physik. Von E. Grimsehl, weil. Oberrealschuldirektor in Hamburg. Zum Gebrauch b. Unterr., bei akad. Vorles. u. z. Selbststudium. 3., verm. u. verb. Aufl. 2 Bde. Zus. geh. M. 16.—, geb. M. 18.—

I. Band. Mechanik, Akustik und Optik. Mit 1063 Fig. u. 2 farb. Tafeln. [XII u. 966 S.] gr. 8. 1914. Geheftet M. 11.—, gebunden M. 12.—

II. Band. Magnetismus und Elektrizität. Durchgesehen u. ergänzt v. Prof. Dr. J. Classen, Prof. Dr. H. Geitel, Oberlehrer Dr. W. Hillers u. Oberlehrer W. Koch. Mit 1 Bildnis E. Grimsehls als Titelbild und 517 Figuren im Text. [X u. 542 S.] gr. 8. 1916. Geh. M. 7.—, geb. M. 8.—

Teuerungszuschläge auf sämtl. Preise 30% einschließlich 10% für die Buchhandlung

Verlag von B. G. Teubner in Leipzig und Berlin

Aus Natur und Geisteswelt

Sammlung wissenschaftlich-gemeinverständlicher
Darstellungen aus allen Gebieten des Wissens

Jeder Band ist
einzeln käuflich



Geheftet M. 1.20,
gebunden M. 1.50

Verlag B. G. Teubner

in Leipzig und Berlin

Verzeichnis der bisher erschienenen Bände Innerhalb der Wissenschaften alphabetisch geordnet
Werke, die mehrere Bände umfassen, auch in einem Band gebunden erhältlich

I. Religion und Philosophie.

Ethik. V. Prof. Dr. R. G. a m a n n. (Bd. 345.)
Aufgaben u. Ziele d. Menschenlebens. Von
Prof. Dr. F. U n a l d. 4. Aufl. (Bd. 12.)
Vergl. Denkt. der Philosoph moderner
Relig. Von Pfarrer Dr. E. D t t. (Bd. 480.)
Verlesen siehe Lode, Verlesen, Dume.
Buddha. Leben u. Lehre d. V. Von weil.
Prof. Dr. R. F i s c h e l. 3. Aufl., durch-
gel. von Prof. Dr. G. L ä d e r s. Mit
1 Titelbild u. 1 Taf. (Bd. 109.)
Calvin, Johann. Von Pfarrer Dr. G. S o -
d e n r. Mit 1 Bildn. (Bd. 247.)
Christentum. Aus der Verzezeit des Chr.
V. Prof. Dr. A. G e i s s e n. 2. A. (Bd. 54.)
— Christentum und Weltgeschichte seit der
Reformation. Von Prof. D. Dr. R.
S e l l. 2 Bde. (Bd. 297, 298.)
— siehe Jesus, Mystik im Christentum.
Ethik. Grundzüge der E. Von E. W e n t -
s c h e r. (Bd. 397.)
— 1. a. Aufl. u. Ziele, Sexualethik, sittl.
Lebensanschauungen, Willensfreiheit.
Freimaurerei. Die Anschauungswelt u.
Geschichte. Von weil. Geh. Rat Dr. H.
K e l l e r. (Bd. 463.)
Griechische Religion siehe Religion.
Handschriftenbeurteilung. Die. Eine Ein-
führung in die Buchol. d. Handschrift.
Von Prof. Dr. G. S c h n e i d e m ü h l.
Mit 51 Handschriftennachbild. (Bd. 514.)
Judentum siehe Mystik.
Judenmische Religion siehe Religion.
Dume siehe Lode, Verlesen, Dume.
Synopsismus und Suggestion. Von Dr.
E. T r ö m n e r. 2. Aufl. (Bd. 199.)
Jesuiten. Die. Eine histor. Skizze. Von
Prof. Dr. G. B o e h m e r. 4. Aufl. (Bd. 49.)
Jesus. Wahrheit und Dichtung im Leben
Jesu. V. Pfarrer D. Dr. B. M e h l h o r n.
2. Aufl. (Bd. 137.)
— Die Gleichnisse Jesu. Von Prof. D. Dr.
H. W e i n e l. 4. Aufl. (Bd. 46.)
Judaistische Religion siehe Religion.
Kant, Immanuel. Darstellung und Wür-
digung. V. weil. Prof. Dr. O. K ü l p e.
4. Aufl. hrsg. v. Prof. Dr. A. M e s s e r.
M. 1 Bildn. (Bd. 146.)

Kirche f. Staat u. Kirche.
Kriminalpsychologie f. Psychologie d. Ver-
brechens, Handschriftenbeurteilung.
Lebensanschauungen f. Sittl. L.
Lode, Verlesen, Dume. Die großen engl.
Philos. V. Oberlehrer Dr. B. T h o r -
m e y e r. (Bd. 481.)
Luther. Martin L. u. d. deutsche Reform-
ation. Von Prof. Dr. B. K ö h l e r.
2. Aufl. Mit 1 Bildn. Luthers. (Bd. 515.)
— f. auch von L. zu Bismarck Abt. IV.
Mehant d. Geisteslebens, Die. V. Geh.
Medizinalrat Direktor Prof. Dr. R.
B e r w o r n. 3. A. Mit 18 Fig. (Bd. 200.)
Mission. Die evangelische. Von Pastor E.
B a u d e r t. (Bd. 106.)
Mystik im Judentum u. Christentum. V. Prof.
Dr. E. d. L e h m a n n. 2. Aufl. (Bd. 217.)
Mythologie. Germanische. Von Prof. Dr.
F. v. R e g e l e i n. 2. Aufl. (Bd. 95.)
Naturphilosophie. Die moderne. V. Priv.-
Doz. Dr. A. M. B e r w e n e n. (Bd. 491.)
Palästina und seine Geschichte. Von weil.
Prof. Dr. G. F r e h. v. S o d e n. 3. Aufl.
M. 2 Kart., 1 Plan u. 6 Ansicht. (Bd. 6.)
— V. u. f. Kultur in 5 Jahrtausenden.
Nach den neuesten Ausgrabungen und
Forschungen dargestellt von Oberl. Dr.
F. T h o m s e n. 2. neubearb. Aufl. M.
37 Abb. (Bd. 260.)
Paulus, Der Apostel. u. sein Werk. Von
Prof. Dr. E. B i s c h e r. (Bd. 309.)
Philosophie, Die. Von Realschuldirekt. G.
R i c h e r t. 2. Aufl. (Bd. 186.)
— Einführung in die Ph. Von Prof.
Dr. R. R i c h t e r. 3. Aufl. von Dr. M.
B r a h n. (Bd. 155.)
— Führende Denker. Geschichtl. Einleit.
in die Philosophie. Von Prof. Dr. F.
C o h n. 3. Aufl. Mit Bildn. (Bd. 176.)
— Religion und Ph. im alten Orient. Von
Prof. Dr. E. v. o n U s t e r. (Bd. 521.)
— Die Ph. d. Gegenwart in Deutschland. V.
wl. Prof. Dr. O. K ü l p e. 6. Aufl. (Bd. 41.)
— Philosophisches Wörterbuch. V. Ober-
lehrer Dr. P. T h o r m e y e r. (Bd. 520.)
— 1. a. Ethik, Naturphilos., Weltansch.

- Psychologie, Einführ. i. d. Pf. B. Prof. Dr. C. von Aster.** Mit 4 Abb. (Bd. 492.)
 — **Psychologie d. Kindes.** B. Prof. Dr. R. Gaupp. 3. Aufl. Mit 18 Abb. (Bd. 213.)
 — **Psychologie d. Verbrechens.** (Kriminalpsychol.) B. Strafanstaltsdir. Dr. med. P. Pollig. 2. Aufl. M. 5 Diagr. (Bd. 248.)
 — **Einführung in die experiment. Psychologie.** Von Dr. R. Braunschauen. Mit 17 Abbildungen im Text. (Bd. 484.)
 — **s. auch Handschriftenbeurteilg., Hypnotismus u. Sugg. Mechanik d. Geisteslebens, Seele d. Mensch., Veranlagung u. Vererbung, Willensfreiheit; Pädagog. Abt. II. Reformations siehe Calvin, Luther.**
Religion. Die Stellung der R. im Geistesleben. B. Lic. Dr. B. Kalweit. (Bd. 225.)
 — **Relig. u. Philosophie im alten Orient.** Von Prof. Dr. C. von Aster. (Bd. 521.)
 — **Die Religion der Griechen.** Von Prof. Dr. E. Samter. R. Bilderab. (Bd. 457.)
 — **Hellenistisch-röm. Religionsgesch.** Von Hofpredig. Lic. A. Jacoby. (Bd. 584.)
 — **Die Grundzüge der israel. Religionsgeschichte.** Von weil. Prof. Dr. Fr. Giesebrecht. 2. Aufl. (Bd. 52.)
 — **Religion und Naturwissenschaft im Kampf und Frieden.** Von Pfarrer Dr. A. Pfannkuche. 2. Aufl. (Bd. 141.)
 — **Die relig. Strömungen der Gegenwart.** Von Superintendent. D. A. S. Braasch. 2. Aufl. (Bd. 66.)
 — **s. a. Vergl. von Buddha, Calvin, Christentum, Luther.**
Rousseau. Von Prof. Dr. P. Henkel. 2. Aufl. Mit 1 Bildnis. (Bd. 180.)
Schopenhauer. Von Realschuldir. S. Richter. 3. Aufl. Mit 1 Bildnis. (Bd. 81.)
Seele des Menschen, Die. Von Geh. Rat Prof. Dr. F. Mehmke. 4. Aufl. (Bd. 36.)
 — **siehe auch Psychologie.**
- Sexualethik.** Von Prof. Dr. S. E. Zimmerding. (Bd. 592)
Sinne d. Menschen. D. Sinnesorgane und Sinnesempfindungen. Von Prof. Dr. F. R. Preibig. 3. verb. Aufl. Mit 3 Abbildungen. (Bd. 27)
Sittl. Lebensanschauungen d. Gegenwart. Prof. Dr. O. Kirn. 3. Aufl. durchgesehen von Prof. D. E. Stebban — **s. a. Ethik, Sexualethik.** (Bd. 177.)
Spencer, Herbert. Von Dr. R. Schwarze Mit 1 Bildnis. (Bd. 245.)
Staat und Kirche in ihrem gegenseitigen Verhältnis seit der Reformation. Von Pastor Dr. A. Pfannkuche. (Bd. 485.)
Sternglauben und Sternbedeutung. Von Geh. Hofrat Prof. Dr. Fr. Boll. Mit 20 Abb. (Bd. 638.)
Suggestion s. Hypnotismus.
Tekament. Neues. Der Text d. N. T. nach seiner geschichtl. Entwickl. B. Div.-Pfarr A. Bött. Mit 8 Taf. (Bd. 134.)
Theologie. Einführung in die Theologie Von Pastor M. Cornils. (Bd. 347.)
Veranlagung u. Vererbung, Geistige. B. Dr. phil. et med. G. Sommer. (Bd. 512.)
Weltanschauung, Griechische. Von Prof. Dr. M. Wundt. 2. Aufl. (Bd. 329.)
Weltanschauungen, D., d. griech. Philosophie d. Neuzeit. B. weil. Prof. Dr. S. Busse 6. Aufl., hrsg. v. Geh. Hofrat Prof. Dr. R. Faldenberg. (Bd. 56.)
 — **siehe auch Philosophie.**
Weltentstehung. Entsteh. d. W. u. d. Erd nach Sage u. Wissenschaft. Von Prof. Dr. M. B. Weinstein. 2. Aufl. (Bd. 223.)
Weltuntergang. Untergang der Welt und der Erde nach Sage und Wissenschaft. B. Prof. Dr. M. B. Weinstein. (Bd. 470.)
Willensfreiheit. Das Problem der W. Von Prof. Dr. G. F. Lipps. (Bd. 333.)
 — **s. a. Ethik, Mechan. d. Geisteslebens, Psychol.**

II. Pädagogik und Bildungswesen.

- Amerikanisches Bildungswesen siehe Techn. Hochschulen, Universitäten, Volksschule.**
Verfassung, Verfassung u. Arbeitsleistung in ihren gegenseitigen Beziehungen. Von W. F. Rutzmann. M. 7 Abb. (Bd. 522.)
Bildungswesen, D. deutsche, in s. geschichtl. Entwicklung. B. weil. Prof. Dr. Fr. Paulsen. 3. Aufl. Von Prof. Dr. W. Münch. R. Bildn. Paulsens. (Bd. 100.)
 — **s. auch Volkswesen.**
Deutsches Ringen u. Kraft u. Schönheit. Von Turninsp. R. Böller. (Bd. 188.)
Ergiehung. E. zur Arbeit. Von Prof. Dr. G. Lehmann. (Bd. 459.)
 — **Roboter E. in Haus und Schule.** Von F. Lews. 2. Aufl. (Bd. 159.)
 — **siehe auch Großstadtpädagogik.**
Fortbildungsschulwesen, Das deutsche. Von Dir. Dr. F. Schilling. (Bd. 256.)
Gröbel, Friedrich. Von Dr. Joh. Präfer. Mit 1 Tafel. (Bd. 82.)
Großstadtpädagogik. B. F. Lews. (Bd. 327.)
 — **siehe Erzieh., Schulkämpfe d. Gegenwart**
Handschriftenbeurteilung, Die. Eine Einführ. in die Psychol. der Handschrift. B. Prof. Dr. G. Schneidemühl. Mit 51 Handschriftennachbildungen. (Bd. 514.)
Herbarts Lehren und Leben. Von weil. Pastor Dr. O. Flügel. 2. Aufl. Mit 1 Bildnis Herbarts. (Bd. 164.)
Hilfsschulwesen, Vom. Von Rektor Dr. W. Wacnel. (Bd. 73.)
Hochschulen s. Techn. Hochschulen u. Univ.
Jugendfürsorge, Öffentl. B. Bienenhaus dir. Dr. F. Beterlen. (Bd. 161, 162.)
Jugendpflege. Von Fortbildungsschullehrer B. Wiemann. (Bd. 434.)
Knabenhandarbeit, Die. In der heutigen Erziehung. B. Sem.-Dir. Dr. A. Böhrt. Mit 21 Abb. u. Titelfild. (Bd. 140.)
Lehrerbildung siehe Volksschule und Lehrerbildung der Verein. Staaten.

Leibesübungen siehe Abt. V.
Mädchenschule. D. höhere, in Deutschland.
B. Oberlehrerin M. Martin. (Bd. 65.)
Mittelschule s. Volks- u. Mittelsch.
Pädagogik. Allgemeine. Von Prof. Dr.
Th. Siegler. 4. Aufl. (Bd. 33.)
— Experimentelle P. mit bes. Rücksicht
auf die Erzieh. durch die Lat. Von Dr. B.
H. Pay. 2. Aufl. Mit 2 Abb. (Bd. 224.)
— s. Erzieh., Großstadtpäd., Handschri-
tenbeurteilung. Fischol., exp., Fisch. d.
Kindes, Beranlag. u. Bererb. Abt. I.
Pestalozzi. Leben und Ideen. Von Geh.
Reg.-Rat Prof. Dr. B. Ratorp. 2. Aufl.
Mit 1 Bildn. u. 1 Preisfacsimile. (Bd. 250.)
Rousseau. Von Prof. Dr. P. Geniel.
2. Aufl. Mit 1 Bildnis. (Bd. 180.)
Schule siehe Fortbildungssch., Hilfsschulwes.,
Techn. Hoch-, Mädch., Volksschule, Univ.
Schulhygiene. Von Prof. Dr. E. Bur-
gerke in. 3. Aufl. M. 33 Fig. (Bd. 96.)
Schulkämpfe der Gegenwart. Von J.
Zewis. 2. Aufl. (Bd. 111.)
— siehe Erziehung, Großstadtpäd.
Student. Der Leipziger, von 1409 bis
1909. Von Dr. B. Bruchmüller.
Mit 25 Abb. (Bd. 278.)

Studententum, Geschichte des deutschen St.
Von Dr. B. Bruchmüller. (Bd. 477.)
Technische Hochschulen in Nordamerika.
Von Geh. Reg.-Rat Prof. Dr. S. Mä-
ler. Mit zahlr. Abbild., Karte u. Lage-
plan. (Bd. 190.)
Universität. über Universitäten u. Uni-
versitätsstud. B. Prof. Dr. Th. Sieg-
ler. Mit 1 Bildn. Humboldts. (Bd. 411.)
— Die amerikanische Univerf. Von Ph.
D. C. D. Ferry. Mit 22 Abb. (Bd. 206.)
Unterrichtswesen, Das deutsche, der Gegen-
wart. Von Geh. Studienrat Oberreal-
schuldir. Dr. R. Knabe. (Bd. 299.)
Volkshochschulwesen. Das moderne. Wü-
cher- und Leiharthen, Volkshochschulen
und verwandte Bildungseinrichtungen in
den wicht. Kulturländern. B. Stadtbibl.
Dr. G. Fröh. Mit 14 Abb. (Bd. 266.)
Volks- und Mittelschule. Die preußische,
Entwicklung und Ziele. Von Geh. Reg.-
u. Schulrat Dr. A. Sachse. (Bd. 432.)
Volksschule und Lehrerbildung der Verei-
nigten Staaten. Von Dir. Dr. F. Kuh-
pers. M. 48 Abb. u. Titelb. (Bd. 156.)
Zeichenkunst. Der Weg zur Z. Von Dr. E.
Weber. Mit 82 Abb. u. 1 Taf. (Bd. 430.)

III. Sprache, Literatur, Bildende Kunst und Musik.

Architektur siehe Baukunst und Renais-
sancearchitektur.
Ästhetik. Von Prof. Dr. R. Hamann.
— siehe auch Poetik. (Bd. 345.)
Baukunst. Deutsche B. im Mittelalter. Von
Geh. Reg.-Rat Prof. Dr. A. Matthaei.
3. Aufl. Mit zahlr. Abb. i. T. u.
a. auf 2 Doppeltafeln. (Bd. 8.)
— Deutsche B. seit dem Mittelalter bis z.
Ausg. des 18. Jahrh. Von Geh. Reg.-
Rat Prof. Dr. A. Matthaei. Mit 62
Abb. und 3 Tafeln. (Bd. 326.)
— Deutsche B. im 19. Jahrh. Von Geh.
Reg.-Rat Prof. Dr. A. Matthaei. Mit
35 Abb. (Bd. 453.)
— siehe auch Renaissancearchitektur.
Veithoven siehe Dandn.
Bildende Kunst, Bau und Leben der. Von
Dir. Prof. Dr. Th. Bolzehr. 2. Aufl.
Mit 44 Abb. (Bd. 68.)
— siehe auch Baukunst, griech. Kunst.
Impressionismus, Kunst, Maler, Ra-
lerel. Stille.
Bildnison siehe Ibsen.
Buch. Wie ein Buch entsteht siehe Abt. VI.
— s. auch Schrift- u. Buchwesen Abt. IV.
Decorative Kunst des Altertums. Von Dr.
Fr. Boulsen. Mit 112 Abb. (Bd. 454.)
Deutsch siehe Baukunst, Drama, Frauen-
dichtung, Heldenepic, Kunst, Literatur, Ph-
rit, Maler, Malerei, Personennamen, Ro-
mantik, Sprache, Volkslied, Volksfage.

Drama, Das. Von Weiland Dr. B. Puffe.
M. 3 Abb. 3 Bde. I: Von d. Antike z.
franz. Klassizismus. 2. Aufl. neubearb.
von Oberlehrer Dr. Riedlich u. Prof.
Dr. Glafer. II: Von Versailles bis
Weimar. III: Von der Romantik zur
Gegenwart. (Bd. 287/289.)
Drama, D. dtsche. D. d. 19. Jahrh. J. j.
Entwickelg. v. Prof. Dr. G. Witlow z.
Ti. 4. Aufl. M. Bildn. Hebbels. (Bd. 51.)
— siehe auch Grillparzer, Hauptmann,
Hebbel, Ibsen, Lessing, Literatur, Schil-
ler, Shakespeare, Theater.
Französische Roman, Der, und die Ro-
velle. Von D. Flake. (Bd. 377.)
Frauendichtung. Geschichte der deutschen F.
seit 1800. Von Dr. S. Spiers. Mit
3 Bildnissen auf 1 Tafel. (Bd. 390.)
Fremdwortkunde. Von Dr. Elise Rich-
ter. (Bd. 570.)
Gartenkunst siehe Abt. VI.
Griechische Komödie, Die. Von Prof. Dr.
A. Körte. M. Titelb. u. 2 Taf. (Bd. 400.)
Griechische Kunst. Die Blütezeit der g. K.
im Spiegel der Mäsekarlophage. Eine
Einführ. i. d. griech. Plastik. B. Dr. S.
Wachtler. M. 82 Taf. u. 32 Abb. (Bd. 272.)
— siehe auch Decorative Kunst.
Griechische Tragödie, Die. Von Prof. Dr.
J. Geiffken. Mit 1 Plan u. 1 Abb.
(Bd. 566.)
Grillparzer, Franz, Der Mann u. d. Bert.
B. Prof. Dr. A. Kleinberg. M. Bildn.
Harmonium s. Tasteninstrum. (Bd. 512)

- Hauptmann, Gerhart.** V. Prof. Dr. C. Sulger-Gebing. 2. verb. u. vermehrte Aufl. Mit 1 Bildn. (Bd. 283.)
- Haydn, Mozart, Beethoven.** Von Prof. Dr. C. Krebs. 2. Aufl. Mit 4 Bildn. (Bd. 92.)
- Hebbel, Friedrich.** Von Geh. Hofrat Prof. Dr. O. Walzel. M. 1 Bildn. (Bd. 408.)
- Helldensage.** Die germanische. Von Dr. J. W. Bruhier. (Bd. 486.)
— siehe auch Volksfage.
- Homerische Dichtung.** Die. Von weil. Rektor Dr. G. Finsler. (Bd. 496.)
- Jbsen, Björnson u. i. Zeitgenossen.** V. weil. Prof. Dr. B. Kahle. 2. Aufl. v. Dr. G. Morgenstern. M. 7 Bildn. (Bd. 193.)
- Impressionismus.** Die Maler des J. Von Prof. Dr. B. Pászár. Mit 32 Abb. u. 1 farb. Tafel (Bd. 395.)
- Instrumente** s. Tasteninstrum., Orchester.
- Klavier** siehe Tasteninstrumente.
- Komödie** siehe Griech. Komödie.
- Kunst.** Das Wesen der deutschen bildenden K. Von Geh. Rat Prof. Dr. S. Thode. Mit Abb. (Bd. 585.)
— Deutsche K. im tägl. Leben bis zum Schlusse d. 18. Jahrh. V. Prof. Dr. B. Haendke. Mit 63 Abb. (Bd. 198.)
— s. a. Baukunst, Bild., Decorat., Griech., Oriental. K., Pompeji, Stile; Garten, Abt. VI.
- Kunstpflanze** in Haus und Selmat. Von Superint. R. Parkner. 2. Aufl. Mit 29 Abb. (Bd. 77.)
- Lessing.** Von Dr. Ch. Schrenki. Mit einem Bildnis. (Bd. 403.)
- Literatur.** Entwicklung der deutschen L. seit Goethes Tod. Von Dr. W. Brecht. (Bd. 595.)
— s. auch Sturm und Drang.
- Ursif. Geschichte d. deutsch. L. f. Claudius.** V. Dr. S. Spiero. 2. Aufl. (Bd. 254.)
— siehe auch Frauenfichtung, Literatur, Minnesang, Volkslied.
- Maler.** Die alldutschen, in Süddeutschland. Von H. Remig. Mit 1 Abb. i. Text und Bilderanhang. (Bd. 464.)
— s. a. Michelangelo, Impression.
- Malerei.** Die deutsche, im 19. Jahrh. Von Prof. Dr. R. Hamann. 2 Bände Text. 2 Bände mit 57 ganzseitigen und 200 halbsseitigen Abb., auch in 1 Halbpergam. geb. 2v M. 7.— (Bd. 448—451.)
— Niederländische M. im 17. Jahrh. Von Prof. Dr. S. Janßen. Mit 37 Abb. — siehe auch Rembrandt. (Bd. 373.)
- Märchen** s. Volksmärchen.
- Michelangelo.** Von Prof. Dr. C. Hildebrandt. Mit 44 Abb. (Bd. 392.)
- Minnesang.** Von Dr. J. W. Bruhier. Mozart siehe Haydn. (Bd. 404.)
- Musik.** Die Grundlagen d. Tonkunst. Versuch einer genet. Darstell. d. allg. Musiklehre. V. Prof. Dr. S. Rietich. (Bd. 178.)
- Musik.** Musikalische Kompositionsformen. Von S. G. Kallenberg. Bd. I: Die elementar. Tonverbindungen als Grundlage d. Harmonielehre. Bd. II: Kontrapunkt u. Formenlehre. (Bd. 412, 413.)
— Geschichte der Musik. Von Dr. A. Einkeim. (Bd. 438.)
— Beispielsammlung zur Musikgeschichte. Von Dr. A. Einkeim. (Bd. 439.)
— Musikal. Romantik. Die Blütezeit d. M. in Deutschland. Von Dr. C. F. Fel. Mit 1 Silhouette. (Bd. 239.)
— s. a. Haydn, Mozart, Beethoven, Oper, Orchester, Tasteninstrumente, Wagner, Mythologie, Germanische, Von Prof. Dr. J. v. Regelen. 2. Aufl. (Bd. 95.)
— siehe auch Volksfage, Deutsche, Niederländische Malerei s. Malerei, Novelle siehe Roman.
- Oper.** Die moderne. Vom Tode Wagners bis zum Weltkrieg (1883—1914) Von Dr. C. F. Fel. Mit 3 Bildn. (Bd. 495.)
— siehe auch Haydn, Wagner.
- Orchester.** D. Instrumente d. O. V. Prof. Dr. Fr. Volbach. M. 60 Abb. (Bd. 384.)
— Das moderne Orchester in seiner Entwicklung. Von Prof. Dr. Fr. Volbach. Mit Partiturbeisp. u. 3 Taf. (Bd. 308.)
- Orgel** siehe Tasteninstrumente.
- Oriental. Kunst u. ihre Einwirk. a. Europa.** V. Dr. Prof. Dr. R. Graul. 422 Abb. (Bd. 87.)
- Personennamen.** D. deutsch. K. Geh. Studienrat A. Wäbnisch. 2. B. (Bd. 296.)
- Perspektive.** Grundzüge der V. nebst Anwendungen. Von Prof. Dr. H. Doehle- mann. M. 91 Fig. u. 11 Abb. (Bd. 510.)
- Phonetik.** Einführ. in d. Ph. Wie wir sprechen. Von Dr. E. Richter. Mit 20 Abb. (Bd. 354.)
- Photographie.** Die künstlerische. Von Dr. B. Barhat. Mit 12 Taf. (Bd. 410.)
— s. auch Photographie Abt. VI.
- Plastik** s. Griech. Kunst, Michelangelo.
- Goethe.** Von Dr. R. Müller-Freienfels. (Bd. 460.)
- Pompeji.** Eine hellenist. Stadt in Italien. Von Prof. Dr. Fr. v. Duhn. 3. Aufl. Mit zahlr. Abb. (Bd. 272.)
- Projektionslehre.** Von Zeichenlehrer A. Schudeisck. M. Abb. (Bd. 564.)
- Rembrandt.** Von Prof. Dr. B. Schuberling. Mit 50 Abb. (Bd. 158.)
- Renaisancearchitektur** in Italien. Von Dr. P. Franke. 3 Bde. I. M. 12 Taf. u. 27 Textabb. II. M. 96 Abb. (Bd. 381/382.)
- Rhetorik.** Von Rektor Prof. Dr. C. Geißler. 2 Bde. I. Richtlinien für die Kunst des Sprechens. 2. Aufl. II. Anweisungen zur Kunst der Rede. (Bd. 455/456.)
— siehe auch Sprache; Stimme Abt. V.
- Roman.** Der französische Roman und die Novelle. Von O. Plake. (Bd. 377.)
- Romantik.** Deutsche. V. Geh. Hofrat Prof. Dr. O. Walzel. 4. M. (Bd. 232/233.)
- Sage** siehe Helldensage, Volksfage, Mythol.

- Schiller.** Von Prof. Dr. Th. Biegler. Mit 1 Bildn. 3. Aufl. (Bd. 74.)
Schillers Dramen. Von Programmdirektor E. Heusermann. (Bd. 493.)
Shakespeare und seine Zeit. Von weil. Prof. Dr. E. Sieper. M. 3 Abb. 2. Aufl. (Bd. 185.)
Sprache. Die Haupttypen des menschlich. Sprachbaus. Von weil. Prof. Dr. H. R. Fınd. (Bd. 268.)
 — Die deutsche Sprache von heute. Von Dr. W. Fischer. (Bd. 475.)
 — Fremdwortkunde. Von Dr. Eise Richter. (Bd. 570.)
 — siehe auch Phonetik, Rhetorik; ebenso Sprache u. Stimme Abt. V.
Sprachstämme des Erdkreises. Von weil. Prof. Dr. F. R. Fınd. 2. Aufl. (Bd. 267.)
Sprachwissenschaft. Von Prof. Dr. H. R. Sandfeld-Jensen. (Bd. 472.)
Stille. Die Entwicklungsgesch. d. St. in der bild. Kunst. Von Dozent Dr. E. Cohn-Wiener. 2 Bde. 2. Aufl. I.: B. Interimium bis zur Gotik. M. 66 Abb. II.: Von der Renaissance bis zur Gegenwart. Mit 99 Abb. (Bd. 317/318.)
Sturm und Drang. Von Prof. Dr. R. Unger. (Bd. 589.)
Tastinstrumente. Klavier, Orgel, Harmonium. V. Prof. Dr. O. Die. (Bd. 325.)
Theater. Das Schauspielhaus u. -kunst v. griech. Altert. bis auf d. Gegenw. V. Prof. Dr. Chr. G. A. H. de. 2. Aufl. 18 Abb. (Bd. 230.)
Tonkunst siehe Musik.
Tragödie s. Griech. Tragödie.
Urheberrecht siehe Abt. VI.
Volkslied. Das deutsche. über Besen und Werben d. deutschen Volksesanges. Von Dr. J. W. Bruhier. 5. Aufl. (Bd. 7.)
Volksmärchen. Das deutsche V. Von F. X. v. S. Pieß. (Bd. 587.)
Volks Sage. Die deutsche. übersichtl. dargestellt v. Dr. O. Bödel. 2. Aufl. (Bd. 262.)
 — siehe auch Helden Sage, Mythologie.
Wagner. Das Kunstwerk Richard Wagners. Von Dr. E. F. H. Mit 1 Bildn. (Bd. 330.)
 — siehe auch Musik. Romantik u. Oper.
Zeichenkunst. Der Weg zur 3. Von Dr. E. Weber. M. 82 Abb. u. 1 Taf. (Bd. 430.)
 — s. auch Perspektiv-, Projektionslehre.
Zeitungswesen. V. Dr. H. Diez. (Bd. 328.)

IV. Geschichte, Kulturgeschichte und Geographie.

- Alpen.** Die. Von H. Reishauer. Mit 26 Abb. und 2 Karten. (Bd. 276.)
Altertum. Das, im Leben der Gegenwart. Dr. Prob.-Schul- u. Geh. Reg.-Rat Prof. Dr. P. Cauer. 2. Aufl. (Bd. 356.)
Amerika. Gesch. d. Verein. Staaten v. N. B. Prof. Dr. E. Daenell. 2. Aufl. (Bd. 147.)
Amerikaner. Die. B. W. Butler. Dicht. v. Prof. Dr. Tassowski. (Bd. 319.)
 — s. Volksschule u. Lehrerbild.; Technische Hochschulen, Univers. Americas Abt. II.
Antike Wirtschaftsgeschichte. Von Dr. D. Neurath. 2. Aufl. (Bd. 258.)
Antikes Leben nach den ägyptischen Papyri. Von Geh. Hofrat Prof. Dr. Fr. Preisigke. Mit 1 Tafel. (Bd. 565.)
Arbeiterbewegung s. Soziale Bewegungen.
Australien und Neuseeland. Land, Leute und Wirtschaft. Von weil. Prof. Dr. H. Schächner. Mit 23 Abb. (Bd. 366.)
Babylonische Kultur. Die, i. Verbreit. u. i. Nachwirkungen auf d. Gegenw. V. Prof. Dr. F. C. Lehmann-Daup. (Bd. 579.)
Baltisch. Provinzen. V. Dr. B. Tornius. 2. Aufl. M. 8 Abb. u. 2 Kartenst. (Bd. 542.)
Bauernhaus. Kulturgeschichte des Deutschen V. Von Haurat Dr.-Ing. Chr. Rands. 2. Aufl. Mit 70 Abb. (Bd. 121.)
Bauernstand. Gesch. d. dtsh. V. B. Prof. Dr. H. Gerdes. M. 21 Abb. (Bd. 320.)
Belgien. Von Dr. W. Schwald. 2. verbess. Aufl. M. 5 Kart. (Bd. 501.)
Bismard und seine Zeit. Von Professor Dr. V. Valentini. Mit einem Bildn. Bismards. (Bd. 500.)
Brandenburg-preuss. Gesch. Von Archivassistent Dr. Fr. Israel. 2 Bde. I. B. d. ersten Anfängen b. z. Tode König Fr. Wilhelms I. 1740. II. B. der Regier. Febr. d. Gr. b. zum Ausbruch des Weltkrieges. (Bd. 440/441.)
Bulgarien. Von Otto Müller-Neudorf. (Bd. 597.)
Bürger im Mittelalter s. Städte.
Buzant. Charakterköpfe. B. Privatdoz. Dr. R. Dietrich. Mit 2 Bildn. (Bd. 244.)
Calvin, Johann. Von F. X. v. S. Pieß. (Bd. 247.)
Christentum u. Weltgeschichte seit der Reformation. Von Prof. Dr. Dr. R. Sell. 2. Bde. (Bd. 297/298.)
Deutsch siehe Bauernhaus, Bauernstand, Dorf, Feste, Frauenleben, Geschichte, Handel, Handwerk, Jahresfeste, Reich, Staat, Städte, Verfassung, Verfassungen, Volksstämme, -rachten, Wirtschaftsl. usw.
Deutschtum im Ausland. Das. Von Prof. Dr. R. Hoeniger. (Bd. 402.)
Dorf. Das deutsche. Von R. Mielle. 2. Aufl. Mit 51 Abb. (Bd. 192.)
Eiszeit. Die, und der vorgeh. Mensch. Von Geh. Bergrat Prof. Dr. G. Steinmann. 2. Aufl. M. 24 Abbildungen. (Bd. 302.)
England u. Deutschland i. ihr. Beziehungen v. Mittelalter d. z. Gegenw. V. Prof. Dr. W. Langenbeck. (Bd. 543.)
 — Englands Weltmacht in ihrer Entwicklung vom 17. Jahrhundert bis auf unsere Tage. V. Prof. Dr. W. Langenbeck. 2. Aufl. Mit 8 Bildn. (Bd. 174.)

- Entdeckungen. Das Zeitalter der E. Von Prof. Dr. E. Günther. 3. Aufl. Mit 1 Weltkarte. (Bd. 26.)
- Erde siehe Mensch u. E.
- Erdkunde s. Witsch. Erdk., Geogr.
- Europa. Vorgeschichte E.'s. Von Prof. Dr. D. Schmidt. (Bd. 571/572.)
- Familienforschung. Von Dr. E. De-
vrient. M. 7 Abb. u. 2 Taf. (Bd. 350.)
- Feste. Deutsche u. Volksbräuche. S. Priv.-
Doz. Dr. E. Fehle. M. 30 Abb. (Bd. 518.)
- Französische Geschichte. I.: Das franzö-
sische Königtum. Von Prof. Dr. R.
Schwemer. (Bd. 574.)
- siehe auch Napoleon, Revolution.
- Frauenbewegung. Die moderne. Ein ge-
schichtlicher Überblick. Von Dr. R. Schir-
macher. 2. Aufl. (Bd. 67.)
- Frauenleben. Deutsch. I. Wandel d. Jahr-
hunderte. Von Geh. Schulrat Dr. E. D.
Otto. 2. Auflage. (Bd. 45.)
- Friedrich d. Gr. S. Prof. Dr. Th. Wit-
terauf. 2. M. M. 2 Bld. (Bd. 246.)
- Gartenkunst. Geschichte d. G. B. Baurat
Dr.-Ing. Chr. Rand. Mit 41 Abb. (Bd. 274.)
- Geographie der Vorwelt (Paläogeogra-
phie). Von Priv.-Doz. Dr. E. Dacau s.
Mit 21 Abb. (Bd. 619.)
- Geologie siehe Abt. V.
- German. Heldensage s. Helbenf.
- Germanische Kultur in der Jetztzeit. Von
Geh.-Mat. Bibliotheksdir. Prof. Dr. G.
Steinhausen. 3. Aufl. Mit 13 Abb. (Bd. 75.)
- Geschichte. Deutsche. Skizzen zur Ent-
wicklungsgeschichte d. deutschen Einheit. Von
Prof. Dr. R. Schwemer. 3 Bde. I.:
Von 1800—1848. Restauration u. Re-
volution. 3. Aufl. (Bd. 37.) II.: Von
1848—1862. Die Reaktion u. die neue
Ära. 2. Aufl. (Bd. 101.) III.: 1862—1871.
B. Bund u. Reich. 2. Aufl. (Bd. 102.)
- der Römer s. Römer.
- Griechentum. Das G. in seiner geschicht-
lichen Entwicklung. Von Prof. Dr. R.
v. Scala. Mit 46 Abb. (Bd. 471.)
- Griechische Städte. Kulturbilder aus gr.
St. Von Professor Dr. E. Ziebarth.
2. M. M. 23 Abb. u. 2 Tafeln. (Bd. 131.)
- Handel. Geschichte d. Welthandels. Von
Realschulrat-Dir. Prof. Dr. M. G.
Schmidt. 3. Aufl. (Bd. 118.)
- Geschichte des deutschen Handels. Von
Prof. Dr. B. Langenbeck. (Bd. 237.)
- Handwerk. Das deutsche, in seiner kultur-
geschichtl. Entwickl. S. Geh. Schulrat
Dr. E. Otto. 4. M. M. 27 Abb. (Bd. 14.)
- siehe auch Dekorative Kunst Abt. III.
- Haus. Kunstpflege in Haus u. Heim. B.
Superintendent R. Bärkner. 2. Aufl.
Mit 29 Abb. (Bd. 77.)
- i. a. Bauernhaus, Dorf; Wohnhaus
Abt. VI.
- Heldenlage. Die germanische. Von Dr. J.
W. Bruhier. (Bd. 486.)
- Hellenist.-röm. Religionsgeschichte s. Abt. I.
- Holland siehe Städtebilder, Historische.
- Japaner. Die, i. b. Weltwirtschaft. S. Prof.
Dr. R. Rathgen. 2. Aufl. (Bd. 72.)
- Jesuiten. Die. Eine hist. Skizze. Von Prof.
Dr. S. Boehmer. 4. Aufl. (Bd. 49.)
- Judica. S. Prof. S. Konow. (Bd. 614.)
- Indogermanenfrage. Von Dir. Dr. H.
Agah. (Bd. 594.)
- Internationale Leben. Das, der Gegenw.
Von A. S. Fried. M. 1 Taf. (Bd. 226.)
- Island. b. Land u. b. Volk. S. Prof. Dr. B.
Herrmann. M. 9 Abb. (Bd. 461.)
- Kaisertum und Papsttum. Von Prof. Dr.
A. Hofmeister. (Bd. 576.)
- Kalender siehe Abt. V.
- Kirche s. Staat u. K.
- Kolonialgeschichte. Allgemeine. Von Prof.
Dr. F. Reuigen. 2 Bde. (Bd. 545/546.)
- Kolonien. Die deutschen. (Land u. Leute.)
Von Dr. A. Heilborn. 3. Aufl. Mit
28. Abb. u. 8 Karten. (Bd. 98.)
- Unsere Schutzgebiete u. i. wirtschaftl.
Verhältn. Im Lichte d. Erdkunde dar-
gestellt von Dr. Chr. G. Barth. (Bd. 290.)
- Königtum. Französisches. Von Prof. Dr.
R. Schwemer (Bd. 574.)
- Krieg. Der, im Zeitalter des Verkehrs
und der Technik. Von weil. Major A.
Meher. M. 3 Abb. u. 2 Taf. (Bd. 271.)
- Kulturgeschichte d. Krieges. Von Prof.
Dr. R. Weule, Geh. Hofrat Prof. Dr.
E. Bethe, Prof. Dr. B. Schmei-
der, Prof. Dr. A. Doren, Prof. Dr.
B. Herre. (Bd. 561.)
- Der Dreißigjährige Krieg. Von Dr.
Fris Endres. (Bd. 577.)
- Kriegsschiff. Das. Seine Entstehung und
Entwicklung. S. Geh. Marine-Baurat A. D.
E. Krueger. Mit 60 Abb. (Bd. 389.)
- Kulturgeschichte d. Krieges s. Krieg.
- Luther. Martin L. u. d. dtische. Reformation.
Von Prof. Dr. W. Köhler. M. 1 Bildn.
Luthers. 2. Aufl. (Bd. 515.)
- i. auch Von L. zu Bismard.
- Marr. Von Dr. R. Adler. (Bd. 621.)
- Mensch u. Erde. Skizzen v. den Wechsel-
beziehungen zw. beiden. S. weil. Geh.
Rat Prof. Dr. A. Kirchhoff. 4. Aufl.
— i. a. Eiszeit; Mensch Abt. V. (Bd. 31.)
- Mexiko. Von Ferd. Frhr. v. Reichen-
stein. Mit Abb. (Bd. 588.)
- Mittelalter. Mittelalterl. Kulturideale. S.
Prof. Dr. B. Sebel. I.: Helbenleben.
II.: Ritterromantik. (Bd. 292, 293.)
- i. auch Städte u. Bürger i. M.
- Moltke. S. Kaiserl. Ottoman. Major a. D.
F. E. Endres. Mit 1 Bildn. (Bd. 415.)
- Münze. Die, als histor. Denkm. sowie i.
Bedeut. im Rechts- u. Wirtschaftsleben.
Von Hofrat Prof. Dr. A. Lischin v.
Ebenreuth. Mit 63 Abb. (Bd. 91.)
- i. a. Finanzwiss.; Geldwesen Abt. VI.

Mykenische Kultur, Die. Von Prof. Dr. F. C. Lehmann-Haupt. (Bd. 581.)
 Mythologie I. Abt. I.
 Napoleon I. Von Prof. Dr. Th. Ritter auf. 3. Aufl. Mit 1 Bildn. (Bd. 195.)
 Nationalbewußtsein siehe Volk.
 Naturvölker, Die geistige Kultur der. V. Prof. Dr. R. Th. Preuß. M. 9 Abb. — f. a. Völkertunde, allg. (Bd. 452.)
 Neuseeland f. Australien.
 Orient f. Palästina, Türkei.
 Österreich, Geschichte der auswärtigen Politik D. im 19. Jahrh. Von R. Charmas. 2 Bde. 2. Aufl. Bd. I: 1800 bis 1848. Bd. II: 1848—1895. Bis zum Sturze Kalnoky's. (Bd. 651/652.)
 — Österreichs innere Geschichte von 1848 bis 1895. Von R. Charmas. 2 Bde. 3. Aufl. Bd. I: 1848—1895. Von der Revolution bis zum Sturze Hohenwarts. Bd. II: 1871—1895. Vom Ministerium Auersberg bis zum Sturze d. Koalitionsministeriums. (Bd. 653/654.)
 — Österreichs innere und äußere Politik von 1895—1914. Von R. Charmas. (Bd. 655.)
 Ostmark f. Abt. VI.
 Ostseegebiet, Das. V. Prof. Dr. G. Braun. M. 21 Abb. u. 1 mehrf. Karte. (Bd. 367.)
 Palästina und seine Geschichte. Von weil. Prof. Dr. G. Frh. von Soden. 3. Aufl. Mit 2 Karten, 1 Plan u. 6 Auf. (Bd. 6.)
 — V. u. f. Kultur in 5 Jahrtausenden. Nach d. neuesten Ausgrabungen u. Forschungen dargestellt von Gynn-Oberl. Dr. B. Thomsen. 2. neubearb. Aufl. Mit 37 Abb. (Bd. 260.)
 Capitulum f. Kaiserthum.
 Papiri f. Antikes Leben.
 Polarforschung, Geschichte der Entdeckungszügen zum Nord- u. Südpol v. d. ältesten Zeiten bis zur Gegenw. V. Prof. Dr. R. Gaisert. 3. Aufl. M. 6 Kart. (Bd. 38.)
 Polen, Mit einem geschichtl. Überblick über d. polnisch-russische Frage. V. Prof. Dr. R. F. Katndl. 2. Auflage. Mit 6 Karten. (Bd. 547.)
 Politik. V. Dr. A. Grabowski. (Bd. 537.)
 — Umriss der Weltpolitik. V. Prof. Dr. J. Hasbagen. 3 Bde. I: 1871 bis 1907. II: 1908—1914. III: D. polit. Ereign. währ. d. Krieges. (Bd. 553/555.)
 — Politische Geographie. Von Prof. Dr. E. Schöne. Mit 7 Kart. (Bd. 353.)
 — Politische Hauptströmungen in Europa im 19. Jahrhundert. Von weil. Prof. Dr. R. Th. v. Heigel. 3. Aufl. (Bd. 129.)
 Pompeii, eine hellenistische Stadt in Italien. Von Prof. Dr. Fr. v. Duhn. 3. Aufl. Mit zahlr. Abb. (Bd. 114.)
 Preussische Geschichte f. Brandenburg. v. G. Reaktion und neue Ära f. Gesch., deutsche Reformation f. Calvin, Luther.
 Reich, Das deutsche N. von 1871 bis zum Weltkrieg. Von Archivassistent Dr. Fr. Siracl. (Bd. 575.)

Religion f. Abt. I.
 Restauration und Revolution siehe Geschichte, deutsche.
 Revolution, Die Französ. V. Prof. Dr. Th. Ritter auf. 2. M. M. 8 Bildn. (Bd. 346.)
 — N. 1848, 6 Vorträge. Von Prof. Dr. O. Weber. 2. Aufl. (Bd. 53.)
 Rom, Das alte Rom. Von Geh. Reg.-Rat Prof. Dr. O. Richter. Mit Bilderrang u. 4 Plänen. (Bd. 386.)
 — Soziale Kämpfe i. alt. Rom. S. Privatdozent Dr. L. Bloch. 3. Aufl. (Bd. 22.)
 — Roms Kampf um die Welt Herrschaft. V. Prof. Dr. F. Romaner. (Bd. 368.)
 Römer, Geschichte der. Von Prof. Dr. R. v. Scala. (Bd. 578.)
 — siehe auch Hellenist.-röm. Religionsgeschichte Abt. I; Pompeii Abt. II.
 Russland, 2 Bde. I: Land, Volk u. Wirtschaft. Von Sandifus Dr. Walroth. II: Geschichte, Staat und Kultur. Von Dr. A. Luther. (Bd. 562/563.)
 Schrift- und Buchwesen in alter und neuer Zeit. Von Prof. Dr. O. Weise. 3. Aufl. Mit 37 Abb. (Bd. 4.)
 — f. a. Wie ein Buch entsteht. Abt. VI.
 Schutzgebiete f. Kolonien.
 Schweiz, Die. Land, Volk, Staat u. Wirtschaft. Von Reg.- u. Ständerat Dr. O. Wettstein. Mit 1 Karte. (Bd. 482.)
 Seekrieg f. Kriegsschiff.
 Soziale Bewegungen und Theorien bis zur modernen Arbeiterbewegung. Von G. Matier. 4. Aufl. (Bd. 2.)
 — f. a. Marx, Rom; Sozialismus. Abt. VI.
 Staat, St. u. Kirche in ihr. gegenw. Verhältnis seit d. Reformation. V. Pfarrer Dr. phil. A. Pfannkuche. (Bd. 485.)
 — Der deutsche St. Von Geh. Justizrat Prof. Dr. F. v. Listz. (Bd. 600.)
 Städte, Die. Geogr. betrachtet. V. Prof. Dr. R. Gaisert. M. 21 Abb. (Bd. 163.)
 — Dtsche. Städte u. Bürger i. Mittelalter. V. Prof. Dr. B. Heil. 3. Aufl. Mit zahlr. Abb. u. 1 Doppeltafel. (Bd. 43.)
 — Historische Städtebilder aus Holland und Niederdeutschland. V. Reg.-Baum. a. D. A. Erbe. M. 59 Abb. (Bd. 117.)
 — f. a. Griech. Städte, Pompeii, Rom.
 Student, Der Leipziger, von 1409 bis 1909. Von Dr. W. Bruchmüller. Mit 25 Abb. (Bd. 273.)
 Studententum, Geschichte d. deutschen St. Von Dr. W. Bruchmüller. (Bd. 477.)
 Türkei, Die. V. Reg.-Rat V. H. Krause. Mit 2 Karten. 2. Auflage. (Bd. 469.)
 Ungarn siehe Österreich.
 Urzeit f. german. Kultur in der U.
 Verfassung, Grundzüge der V. des Deutschen Reiches. Von Geheimrat Prof. Dr. E. Löning. 4. Aufl. (Bd. 34.)
 Verfassungsrecht, Deutsches, in geschichtlicher Entwicklung. Von Prof. Dr. E. D. Dubrich. 2. Aufl. (Bd. 80.)

Volk. Vom deutschen V. zum dt. Staat. Eine Gesch. d. dt. Nationalbewußtseins. V. Prof. Dr. F. Joachimien. (Bd. 511.)
Völkerkunde, Allgemeine. I: Das Feuer, der Nahrungserwerb, Wohnung, Schmud und Kleidung. Von Dr. A. Heilborn. M. 54 Abb. (Bd. 487.) II: Waffen und Werkzeuge, die Industrie, Handel und Geld, die Verkehrsmittel. Von Dr. A. Heilborn. Mit 51 Abbild. (Bd. 488.) III: Die geistige Kultur der Naturvölker. Von Prof. Dr. F. Th. Preuß. Mit 9 Abbildungen. (Bd. 452.)
Volkstränke, Deutsche, siehe Feste.
Volkstämme, Die deutschen, und Landschaften. Von Prof. Dr. D. Weise. 5. völlig umgearb. Aufl. Mit Abb. i. Text u. einer Dialektkarte Deutschlands. (Bd. 16.)
Volkstrachten, Deutsche. Von Pfarrer R. Spieß. Mit 11 Abb. (Bd. 342.)
Vom Bund zum Reich siehe Geschichte.

Von Jena bis zum Wiener Kongreß. Von Prof. Dr. G. Roloff. (Bd. 465.)
Von Luther zu Bismarck. 12 Charakterbild. a. deutscher Gesch. V. Prof. Dr. O. Weber. 2 Bde. 2. Aufl. (Bd. 123/124.)
Vorgeschichte Europas. Von Prof. Dr. O. Schmidt. (Bd. 571/572.)
Weltgeschichte s. Christentum.
Welthandel s. Handel.
Weltpolitik s. Politik.
Wirtschaftliche Erdkunde. Von weil. Prof. Dr. Chr. Gruber. 2. Aufl. Bearb. von Prof. Dr. R. Dove. (Bd. 122.)
Wirtschaftsgeschichte, Antike. Von Dr. O. Neurath. 2. Auflage. (Bd. 258.)
— s. a. Antikes Leben u. d. ägypt. Papyrus.
Wirtschaftsleben, Deutsches. Auf geogr. Grundlage geschildert. Von weil. Prof. Dr. Chr. Gruber. 3. Aufl. Neubearb. von Dr. G. Reinlein. (Bd. 42.)
— s. auch Abt. VI.

V. Mathematik, Naturwissenschaften und Medizin.

Aberglaube, Der, in der Medizin u. s. Ge-
jahr s. Gesundh. u. Leben. V. Prof. Dr. D. v. Hansemann. 2. Aufl. (Bd. 83.)
Abkammungslehre u. Darwinismus. V. Dr. R. Hesse. 4. u. M. 37 Fig. (Bd. 39.)
Abkammungs- und Vererbungslehre, Ex-
perimentelle. Von Prof. Dr. E. Lehmann. Mit 26 Abb. (Bd. 379.)
Abwehrkräfte d. Körpers, Die. Einführ. i. d. Immunitätslehre. V. Prof. Dr. med. S. Kämmerer. M. 52 Abb. (Bd. 479.)
Algebra siehe Arithmetik.
Alkoholismus, Der. Von Dr. G. B. Gruber. Mit 7 Abb. (Bd. 103.)
— Seine Wirkungen u. s. Belämi. Dtsch. v. Zentralverb. s. Belämi. d. Alkoholis-
mus in Berlin. III. Teil. (Bd. 145.)
I. u. II. Teil s. Alkoholismus v. Gruber.
Anatomie d. Menschen, Die. V. Prof. Dr. R. v. Bardeleben. 6 Bde. Jeder Bd. mit zahlr. Abb. (Bd. 418/423.) I. Zellen- und Gewebelehre. Entwicklungs-
geschichte. Der Körper als Ganzes. 2. Aufl. II. Das Skelett. 2. Aufl. III. Das Muskel- u. Gefäßsystem. 2. Aufl. IV. Die Eingeweide (Darm-, Atmungs-, Harn- und Geschlechtsorgane). 2. Aufl. V. Nervensystem und Sinnesorgane. VI. Statik u. Mechanik d. menschl. Körpers.
— siehe auch Wirbeltiere.
Canarium, Das. Von E. W. Schmidt. Mit 15 Fig. (Bd. 335.)
Arbeitsleistungen des Menschen, Die. Ein-
führ. in d. Arbeitsphysiologie. V. Prof. Dr. H. Boruttan. M. 14 Fig. (Bd. 539.)
— Berufswahl, Begabung u. Arbeitsleistung in i. gegenf. Beziehungen. Von B. J. Ruttmann. Mit 7 Abb. (Bd. 522.)

Arithmetik und Algebra zum Selbstunter-
richt. Von Prof. B. Cranz. 2 Bände.
I.: Die Rechnungsarten. Gleichungen 1. Grades mit einer u. mehreren Unbekannten. Gleichungen 2. Grades. 4. Aufl. M. 9 Fig. II.: Gleichungen, Arithmet. u. geometr. Reih. Binomials- u. Rentenrechn. Komb. Zahlen. Binom. Behriab 3. Aufl. M. 21 Fig. (Bd. 120, 205.)
Arzneimittel und Genußmittel. Von Prof. Dr. O. Schmiedeberg. (Bd. 363.)
Arzt, Der. Seine Stellung und Aufgaben
im Kulturleben der Gegenwart. Von Dr. med. W. Fürst. (Bd. 265.)
Astronomie, Probleme d. mod. A. V. Prof. Dr. S. Oppenheim. 11 Fig. (Bd. 355.)
— Die A. in ihrer Bedeutung für das praktische Leben. Von Prof. Dr. A. Marcuse. Mit 26 Abb. (Bd. 378.)
— siehe auch Weltall, Weltbild, Sonne, Mond, Planeten; Sternenglauben Abt. I
Atome, Moleküle — u. — Weltäther. V. Prof. Dr. G. Me. 4. u. M. (Bd. 58/59.)
Auge des Menschen, Das, und seine Ges-
undheitspflege. Von Prof. Dr. G. A. Habelsdorff. Mit 15 Abb. (Bd. 149.)
Auge, Das, und die Brille. Von Prof. Dr. R. v. Rohr. Mit 84 Abb. und 1 Licht-
drucktafel. (Bd. 372.)
Bakterien, Die, im Kreislauf des Stoffes
in der Natur und im Haushalt des Menschen. Von Prof. Dr. E. Gutzeit. 2. Aufl. Mit Abb. (Bd. 242.)
— Die krankheitserregenden Bakterien
Von Privatdozent Dr. W. Voehlein
Mit 33 Abb. (Bd. 307.)
— s. a. Abwehrkräfte, Desinfektion, Pilze,
Schädlinge.

au u. Tätigkeit d. menschl. Körpers. Einf. in die Physiologie d. Menschen. V. Prof. Dr. G. Sachs. 4. A. M. 34 Abb. (Bd. 32.)
 egabung i. Berufswahl.
 erfruchtungsorgang. Der, sein Wesen und i. Bedeutung. V. Dr. E. Teichmann. 2. Aufl. M. 9 Abb. u. 4 Doppeltaf. (Bd. 70.)
 ewegungslehre f. Mechan., Aufg. a. d. M. I. ischemie. Einführung in die V. Von Prof. Dr. W. Löb. Mit 12 Fig. (Bd. 352.)
 iologie. Allgemeine. Einführ. i. d. Hauptprobleme d. organ. Natur. V. Prof. Dr. S. Mische. 2. Aufl. 53 Fig. (Bd. 130.)
 — Experimentelle. Von Dr. C. Thesling. Mit 156. 2 Bde. I: Experi. Zellforschung. II: Regeneration, Transplantat. und verwandte Gebiete. (Bd. 336. 337.)
 — siehe a. Abstammungslehre, Befruchtungsorgang, Fortpflanzung, Lebewesen, Organismen, Mensch und Tier, Artiere, kumen, unsere Bl. u. Pflanzen im Garten. Von Prof. Dr. H. Dammer. Mit 69 Abb. (Bd. 360.)
 — uns Bl. u. Pflanzen i. Zimmer. V. Prof. Dr. H. Dammer. 65 Abb. (Bd. 359.)
 — siehe auch Garten.
 lut. Herz, Blutgefäße und Blut und ihre Erkrankungen. Von Prof. Dr. S. Kofin. Mit 18 Abb. (Bd. 312.)
 onast. V. d. praktischen Lebens. V. Prof. Dr. P. Gisevius. M. 24 Abb. (Bd. 173.)
 — siehe Blumen, Lebewesen, Pflanzen, Pilze, Schwämme, Wald; Kolonialbotanik, Tabak Abt. VI.
 rille. Das Auge und die Br. Von Prof. Dr. M. v. Kohn. Mit 84 Abb. und 1 Lithdrucktafel. (Bd. 372.)
 hemie. Einführung in die allg. Ch. V. Dr. B. Bavin. M. 24 Fig. (Bd. 582.)
 — Einführung in die organ. Chemie: Natür- u. künstl. Pflanzen- u. Tierstoffe. Von Dr. B. Bavin. Mit 7 Fig. (Bd. 187.)
 — Einführung in die anorganische Chemie. Von Dr. B. Bavin. (Bd. 598.)
 — Einführung i. d. anal. Chemie. V. Dr. F. Hüsberg. 2 Bde. (Bd. 524. 525.)
 — in Küche und Haus. Von Dr. J. Klein. 3. Aufl. (Bd. 76.)
 — siehe a. Biochemie, Elektrochemie, Luft, Phosphor; Technik, Chem., Agrilkultur., Sprengstoffe Abt. VI.
 iurgie. Die, unserer Zeit. Von Prof. Dr. J. Feiler. Mit 52 Abb. (Bd. 339.)
 arwinismus. Abstammungslehre und D. Von Prof. Dr. R. Hesse. 4. Aufl. Mit 27 Fig. (Bd. 39.)
 esinfektion, Sterilisation und Konservierung. Von Reg.- u. Med.-Rat Dr. O. Solbrig. M. 20 Abb. i. T. (Bd. 401.)
 fferential- u. Integralrechnung mit Berücksichtigung der prakt. Anwendung in der Technik. Von Dr. W. Lindow. M. 42 Fig. (Bd. 387.)
 nnamik f. Mechanik, Aufg. a. d. techn. M. 2. Bb., ebenso Thermodynamik.

iszeit. Die, und der vorgezeichnete Mensch. Von Geh. Bergrat Prof. Dr. C. Steinmann. 2. Aufl. Mit 24 Abb. (Bd. 302.)
 Elektrochemie. Von Prof. Dr. A. Urdt. Mit 38 Abb. (Bd. 234.)
 Elektrotechnik. Grundlagen der E. Von Oberingenieur A. Koffh. 2. Aufl. Mit 74 Abb. (Bd. 391.)
 Energie. D. Lehre v. d. E. V. weil. Oberlehr. A. Stein. 2. A. M. 13 Fig. (Bd. 257.)
 Entwicklungsgeschichte des Menschen. Von Dr. A. Heilborn. Mit 60 Abbild. (Bd. 388.)
 Erde f. Weltentstehung u. -untergang.
 Ernährung und Nahrungsmittel. 3. Aufl. von Geh.-Rat Prof. Dr. R. Jung. Mit Abb. u. Taf. (Bd. 19.)
 — f. auch Nahrungsmittel.
 Experimentalchemie f. Luft usw.
 Experimentalphysik f. Physik.
 Farben i. Sicht u. F.: f. a. Farben Abt. VI.
 Festigkeitslehre f. Statik.
 Fortpflanzung. F. und Geschlechtsunterschiede d. Menschen. Eine Einführung in die Sexualbiologie. V. Prof. Dr. S. Bornittau. M. 39 Abb. (Bd. 540.)
 Garten. Der Klein. Von Mediziner Joh. Schneider. Mit 80 Abb. (Bd. 498.)
 — Der Hausgarten. Von Gartenarchitekt W. Schubert. Mit 156. (Bd. 502.)
 — siehe auch Blumen, Pflanzen; Gartenkunst, Gartenabteilung Abt. VI.
 Gebirg. Das menschl. f. Erkrank. u. Pflege. V. Jahnarzt F. Jäger. 2. Aufl. (Bd. 229.)
 Geisteskrankheiten. Von Geh. Medizinrat Oberstabsarzt Dr. G. Fiberg. 2. A. (Bd. 151.)
 Genussmittel siehe Arzneimittel u. Genussmittel, Kaffee, Kakao, Tabak, Tee.
 Geographie f. Abt. IV.
 — Mathematische G. f. Astronomie.
 Geologie. Allgemeine. Von Geh. Bergrat Prof. Dr. Fr. Frech. 2. u. 3. Aufl. 6 Bände (Bd. 207/211 u. Bd. 61.)
 I.: Vulkanismus einst und jetzt. Mit Titelbild u. 80 Abb. II.: Gebirgsbau u. Erdbeben. Mit Titelbild u. 57 Abbildgn. III.: D. Arbeit d. fließ. Wassers. 66 Abb. IV.: Die Arbeit des Ozeans. Bodenbildung und Mittelgebirgsformen. Mit 1 Titelbild und Abb. V.: Steinkohle, Wälder und Klima der Vorzeit. Mit Titelbild u. 49 Abb. VI.: Gletscher einst u. jetzt. M. Titelb. u. 66 Abb.
 — f. a. Kohlen, Salzlagertät. Abt. VI.
 Geometrie. Anal. G. d. Ebene z. Selbstunterricht. Von Prof. B. Cranz. Mit 55 Fig. (Bd. 504.)
 — f. a. Planim., Projektionslehre, Stereometrie, Trigonometrie.
 Geschlechtskrankheiten, ihr Wesen, ihre Verhütung, Bekämpfung u. Verhütung. V. Generalarzt Prof. Dr. W. Schumburg. 3. Aufl. M. 4 Abb. u. 1 Tafel. (Bd. 251.)

- Geschlechtsunterschiede f. Fortpflanzung.**
Gesundheitslehre. Nach Vorträge aus der
 G. von weil. Prof. Dr. S. Buchner.
 4. Aufl. v. Obermedizinalrat Prof. Dr.
 M. v. Gruber. Mit 26 Abb. (Bd. 1.)
 — G. für Frauen. Von Prof. Dr. R.
 Baisch. Mit 11 Abb. (Bd. 538.)
 — f. a. Abwehrkräfte, Bakterien, Seibesüb.
Graphische Darstellung. Die. V. Hofrat
 Prof. Dr. F. Auerbach. M. 100 Abb.
 (Bd. 437.)
Haushalt siehe Bakterien, Chemie, Des-
 infektion, Naturwissenschaften, Physik.
Hausiere. Die Stammesgeschichte unserer
 S. von Prof. Dr. C. Keller. Mit 28
 Fig. (Bd. 252.)
 — siehe auch Kleintierzucht, Tierschulung
 Abt. VI.
**Herz, Blutgefäße und Blut und ihre Er-
 krankungen.** Von Prof. Dr. S. Rosin.
 Mit 18 Abb. (Bd. 312.)
Hygiene i. Schulhygiene, Stimme.
Hypnotismus und Suggestion. Von Dr.
 G. Trömmner. 2. Aufl. (Bd. 199.)
Immunitätslehre f. Abwehrkräfte d. körp.
Infinitesimalrechnung. Einführung in die
 3. von Prof. Dr. G. Nowalewski.
 2. Aufl. Mit 18 Fig. (Bd. 197.)
Integralrechnung f. Differentialrechnung.
Kaffee, Tee, Kakao u. die übrig. narkotisch.
Getränke. Von Prof. Dr. A. Bielez.
 Mit 24 Abb. u. 1 Karte. (Bd. 132.)
Katender, Der. Von weil. Prof. Dr. W.
 B. Wislicenus. 2. Aufl. (Bd. 69.)
Kälte, Die. Wesen, Erzeug. u. Wert.
 Von Dr. S. Mit. 45 Abb. (Bd. 311.)
Kinematographie f. Abt. VI.
Konservierung siehe Desinfektion.
Korallen u. and. gesteinhild. Tiere. V. Prof.
 Dr. W. May. Mit 45 Abb. (Bd. 231.)
Kosmetik. Ein kurzer Abriss der ärztlichen
 Verschönerungstunde. Von Dr. J. Sauer-
 del. Mit 10 Abb. im Text. (Bd. 489.)
Krankenspflege in Haus u. Beruf. S. Chefarzt
 Dr. M. Berg. M. Abb. (Bd. 533.)
**Lebewesen. Die Beziehungen der Tiere und
 Pflanzen zueinander.** Von weil. Prof.
 Dr. R. Kraepelin. 2. Aufl. M. 132 Abb.
 I. Der Tiere zueinander. II. Der Pflanzen
 zueinander u. zu d. Tier. (Bd. 426/427.)
 — f. a. Biologie, Organismen, Schädlinge.
**Leibesübungen, Die, und ihre Bedeutung
 für die Gesundheit.** Von Prof. Dr. M.
 Zander. 3. Aufl. Mit 19 Abb. (Bd. 13.)
 — f. auch Turnen.
Licht, Das, u. d. Farben. (Einführung in
 die Optik.) V. Prof. Dr. L. Graeg.
 4. Aufl. Mit 100 Abb. (Bd. 17.)
Luft, Wasser, Licht und Wärme. Neun
 Vorträge aus dem Gebiete der Experi-
 mentalchemie von Prof. Dr. R. Bloch-
 mann. 4. Aufl. Mit 115 Abb. (Bd. 5.)
Luftstickstoff, D., u. f. Fernwertg. V. Prof.
 Dr. R. Kaiser. M. 13 Abb. (Bd. 313.)
Mathemat. Naturwissensch. u. M. i. klass.
Altertum. Von Prof. Dr. Joh. L. Hei-
 berg. Mit 2 Fig. (Bd. 370.)
 — **Praktische Mathem.** V. Prof. Dr. R.
 Neundorff. I. Graph. und numer.
 Rechnen, kaufm. Rechnen i. tägl. Leben,
 Wahrscheinlichkeitsrechnung. M. 62 Fig.
 u. 1 Tafel. II. Geomerr. Konstruktionen,
 Perspektibe, Ort-, Zeit- u. Entfernungs-
 berechnungen. Mit Fig. (Bd. 341, 526.)
 — **Mathemat. Spiele.** V. Dr. W. Ahrens.
 3. Aufl. M. Ziehl. u. 77 Fig. (Bd. 170.)
 — f. a. Arithmetik, Diff- u. Integral-
 rechn., Geometrie, Infinitesimalrechn.,
 Perspektibe, Planim. Projektionslehre,
 Trigon.
Mechanik. Von Kais. Geh. Reg.-Rat W.
 v. Fhering. 2 Bde. I: Die Mechanik d.
 fest. Körper. Mit 61 Abb. II: D. Mech. d.
 flüss. Körper. 34 Abb. (Bd. 303, 304.)
 — **Aufgaben aus d. technischen Mechanik
 für d. Schul- u. Selbstunterr.** V. Prof.
 R. Schmitt. I. Bewegungslehre. Stat.
 156 Aufg. u. Lösungen. M. zahlr.
 Fig. i. Z. II. Dynamik. 140 Aufg. u.
 Lösungen. M. zahlr. Fig. i. Z.
 — siehe auch Statik. (Bd. 558/559.)
Medizin f. Aberglaube in der Medizin.
Meer, Das M., f. Erforsch. u. f. Leben. Von
 Bri. Dr. O. Farnson. 3. A. M. 40 F. (Bd. 30.)
Mensch u. Erde. Stützen von den Wech-
 selbeziehungen zwischen beiden. Von weil.
 Prof. Dr. A. Kirchhoff. 4. A. (Bd. 31.)
 — f. auch Eiszeit, Entwicklungsgeichichte,
 Urzeit.
 — **Natur u. Mensch** siehe Natur.
Menschl. Körper. Bau u. Tätigkeit d. menschl.
**A. Einführung in die Physiol. d. Men-
 schen.** Von Prof. Dr. S. Sachs. 4. Aufl.
 Mit 34 Abb. (Bd. 32.)
 — f. auch Anatomie, Arbeitsleistungen,
 Auge, Blut, Gehir., Herz, Fortpflanzg.,
 Nervensystem, Physiol., Sinne, Verbalid.
**Mikroskop, Das, Allgemeinverständl. dar-
 gestellt.** Von Prof. Dr. W. Scheffer.
 Mit 99 Abb. 2. Aufl. (Bd. 35.)
 — f. auch Pflanzenwelt d. M.
Moleküle — Atome — Weltalter. V. Prof.
 Dr. G. M. ie. 4. A. M. Fig. (Bd. 58/59.)
Mond, Der. Von Prof. Dr. F. Franz.
 Mit 34 Abb. 2. Aufl. (Bd. 90.)
**Nahrungsmittel, Die, ihre Zusammen-
 setzung, Herstellung und Brüung.** Von
 Dr. S. Wahl. Mit Abb. (Bd. 599.)
 — f. a. Ernährung u. Stoffnahrungsmitt.
Natur u. Mensch. S. Direkt. Prof. Dr. W.
 G. Schmidt. Mit 19 Abb. (Bd. 458.)
Naturlehre. Die Grundbegriffe der mo-
 dernen N. Einführung in die Physiol.
 Von Hofrat Prof. Dr. F. Auerbach.
 4. Aufl. Mit 71 Fig. (Bd. 40.)
Naturphilosophie, Die mod. V. Privatdoz.
 Dr. F. M. Berwien. (Bd. 491.)

Naturwissenschaft und Religion. N. und R. in Kampf und Frieden. Von Piarré Dr. A. Bianchi. 2. A. (Bd. 141.)

Naturwissenschaft und Technik. Am sinkenden Weibstuhle der Zeit. Übersicht über Wirkung der Entwicklung der N. u. T. auf das gesamte Kulturleben. V. Prof. Dr. W. Launhardt. 4. Aufl. neubearb. von Geh. Reg.-Rat M. Geitel. Mit Abbildungen. (Bd. 23.)

— N. u. Math. I. Klass. Altert. V. Prof. Dr. J. L. Heiberg. 2 Fig. (Bd. 370.)

Nerven. Vom Nervensystem, sein. Bau u. sein. Bedeutung für Leib u. Seele im gesund. u. krank. Zustande. V. Prof. Dr. R. Sander. 2. Aufl. Mit 27 Fig. (Bd. 48.)

— siehe auch Anatomie.

Optik. Die opt. Instrumente. V. Prof. Dr. M. v. Rohr. 2. A. M. 84 Abb. (Bd. 88.)

— f. a. Auge, Brille, Kinemat., Licht u. Farbe, Mikroskop., Spektroskopie, Strahlenorganismen, D. Welt d. S. In Entwickl. u. Zusammenhang dargelegt. V. Prof. Dr. R. Lambert. Mit 52 Abb. (Bd. 236.)

— siehe auch Lebewesen.

Paläozoologie siehe Tiere der Vorwelt.

Persektive. Grundzüge der P. nach Anwendung. V. Prof. Dr. R. Doehleman. Mit 91 Fig. u. 11 Abb. (Bd. 510.)

Pflanzen. Vermehrung u. Sexualität bei den Pfl. Von Prof. Dr. E. Häfner. Mit 38 Abb. (Bd. 112.)

— Die fleischfressenden Pfl. V. Prof. Dr. A. Wagner. Mit 83 Abb. (Bd. 344.)

— Anf. Blumen u. Pfl. i. Garten. V. Prof. Dr. H. Dammer. M. 69 Abb. (Bd. 360.)

— Anf. Blumen u. Pfl. i. Zimmer. V. Prof. Dr. H. Dammer. M. 65 Abb. (Bd. 359.)

— f. auch Botanik, Garten, Lebewesen, Pilze, Schädlinge.

Pflanzenphysiologie. V. Prof. Dr. S. Mo-
 lisch. Mit 63 Fig. (Bd. 569.)

Pflanzenwelt des Mikroskops. Die. Von Behr. E. Reulaui. 100 Abb. (Bd. 181.)

Photochemie. Von Prof. Dr. G. Käm-
 mell. Mit 23 Abb. (Bd. 227.)

Photographie i. Abt. VI.

Physik. Werdegang d. mod. Ph. V. Oberf. Dr. S. Keller. M. 13 Fig. (Bd. 343.)

— Experimentalphysik. Von Prof. Dr. R. Börnstein. M. 90 Abb. (Bd. 371.)

— Physik in Küche und Haus. Von Prof. S. Specklam. M. 51 Abb. (Bd. 478.)

— Die großen Physiker und ihre Leistungen. Von Prof. Dr. F. A. Schulze. 2. Aufl. Mit 7 Tafeln. (Bd. 324.)

— f. a. Energie, Naturlehre, Optik, Relativitätstheorie, Wärme; ebenso Elektro-
 technik Abt. VI.

Physiologie des Menschen. Von Privatdoz. Dr. A. Lipich. 4 Bde. I: Allgem. Phy-
 siologie II: Physiologie d. Stoffwechsels. III: Ph. d. N. u. M. d. Kreislaufs u. d. Ausscheidung. IV: Ph. der Bewegungen und der Empfindungen. (Bd. 527—530.)

Physiologie siehe auch Arbeitsleistungen, Menschl. Körper, Pflanzenphysiologie.

Pilze. Die. Von Dr. A. Eichinger. Mit — f. a. Bakterien. (64 Abb. (Bd. 334.)

Planeten. Die. Von weil. Prof. Dr. B. Vietor. Mit 18 Fig. (Bd. 240.)

Planimetrie u. Selbstunterricht. V. Prof. B. Graub. Mit 99 Fig. (Bd. 340.)

Praktische Mathematik f. Mathematik.

Projektionslehre. Die rechtwinklige Paral-
 lelprojektion und ihre Anwend. auf die Darstell. rechn. Gebilde nebst Anhang über die schiefwinklige Parallelprojektion in kurzer leichtfasslicher Darstellung für Selbstunterricht. u. Schulgebr. V. Reichen-
 A. Schudeisky. M. Fig. = (Bd. 564.)

Radium und Radioaktivität. Von Dr. M. Centnerzwer. M. 33 Abb. (Bd. 405.)

Rechenmaschinen. Die, und das Maschinen-
 rechnen. Von Reg.-Rat Dipl.-Ing. R. Leng. Mit 43 Abb. (Bd. 490.)

Relativitätstheorie. Von Dr. B. Bloch. (Bd. 618.)

Röntgenstrahlen. D. N. u. ihre Anwendg. V. Dr. med. G. Budy. M. Abb. (Bd. 556.)

Säugling. Der. f. Ernährung u. f. Pflege. V. Dr. W. Kaube. M. 17 Abb. (Bd. 154.)

Schachspiel. Das, und seine strategischen Prinzipien. Von Dr. M. Lange. 2. Aufl. Mit 2 Bildn., 1 Schachbretttafel u. 43 Darst. v. Übungsbeispiel. (Bd. 281.)

Schädlinge im Tier- und Pflanzenreich
 und ihre Bekämpfung. Von Prof. Dr. R. Eckstein. 3. Aufl. M. Fig. (Bd. 18.)

Schulhygiene. Von Prof. Dr. L. Burger-
 stein. 3. Aufl. Mit 43 Fig. (Bd. 96.)

Sexualbiologie f. Fortpflanzung, Pflanzen.
 Sexualethik. V. Prof. Dr. S. E. Tiner-
 ding. (Bd. 592.)

Sinne d. Mensch., D. Sinnesorgane und
 Sinnesempfindungen. V. Prof. Dr. J. R. Kreibitz. 3. A. M. 30 A. (Bd. 27.)

Sonne. Die. Von Dr. A. Krause. Mit
 64 Abb. (Bd. 357.)

Spektroskopie. Von Dr. L. Grebe. Mit
 62 Abb. (Bd. 284.)

Spiel siehe mathem. Spiele, Schachspiel.

Sprache. Entwicklung der Spr. und Sel-
 nung ihrer Gebrechen bei Normalen,
 Schwachsinigen und Schwerhörigen. V.
 Lehrer A. Nidel. (Bd. 586.)

— siehe auch Rhetorik, Sprache Abt. III.

Statik. Mit Einschluß der Festigkeitslehre.
 V. Baugewerkschuldirektor Reg.-Baum.
 A. Schau. Mit 149 Fig. i. T. (Bd. 497.)

— siehe auch Mechanik.

Sterilisation siehe Desinfektion.

Stickstoff f. Luftstickstoff.

Stimme. Die menschliche St. und ihre
 Hygiene. Von Prof. Dr. B. S. Gerber.
 2. Aufl. Mit 20 Abb. (Bd. 136.)

Strahlen. Sichtbare u. unsichtb. V. Prof.
 Dr. R. Börnstein und Prof. Dr. W.
 Radkwald. 2. A. M. 85 Abb. (Bd. 64.)

— f. auch Optik, Röntgenstrahlen.

- Suggestion, Hypnotismus und Suggestion.** V. Dr. E. Trömmner. 2. Aufl. (Bd. 199.)
- Süßwasser-Plankton.** Das. V. weil. Prof. Dr. O. Sackarias. 2. H. 57 Abb. (Bd. 156.)
- Thermodynamik** s. Abt. VI.
- Tiere. I. der Vorwelt.** Von Prof. Dr. O. Abel. Mit 31 Abb. (Bd. 399.)
- Fortpflanzung der I. V. Prof. Dr. R. Goldschmidt. M. 77 Abb. (Bd. 253.)
- Tierkunde. Eine Einführung in die Zoologie. V. weil. Privatdozent Dr. R. Hennings. Mit 34 Abb. (Bd. 142.)
- Lebensbedingungen und Verbreitung der Tiere. V. weil. Prof. Dr. O. Mass. Mit 11 Karten und Abb. (Bd. 139.)
- Zweige der Geschlechter in der Tierwelt (Dimorphismus). Von Dr. Fr. Krauer. Mit 37 Fig. (Bd. 148.)
- s. auch Aquarium, Bakterien, Haus-tiere, Korallen, Krebs, Lebewesen, Schäb-linge, Artiere, Vogelleben, Vogelzug, Wirbeltiere.
- Tierzucht** siehe Abt. VI: Meintierzucht, Tierzüchtung.
- Trigonometrie, Ebene. 3. Selbstunterr.** V. Prof. B. Cranz. M. 50 Fig. (Bd. 431.)
- Tuberkulose.** Die. Wesen, Verbreitung, Ursache, Verhütung und Heilung. Von Generalarzt Prof. Dr. W. Schumburg. 2. Aufl. M. 1 Taf. u. 8 Fig. (Bd. 47.)
- Turnen.** Das. Von Oberl. F. Eckardt. — s. auch Leibesübungen. (Bd. 583.)
- Artiere.** Die. Einführung i. d. Wissenschaft vom Leben. Von Prof. Dr. R. Goldschmidt. 2. H. M. 44 Abb. (Bd. 160.)
- Urzeit. Der Mensch d. U.** Vier Vorlesung. aus der Entwicklungsgeschichte des Menschengehirns. Von Dr. A. Heißenborn. 2. Aufl. Mit zahlr. Abb. (Bd. 62.)
- Verbildungen, Körperliche, im Kindesalter u. ihre Verhütung.** Von Dr. M. David. Mit 26 Abb. (Bd. 321.)
- Verberung, Erp. Abstammgs.- u. B.-lehre.** Von Prof. Dr. E. Lehmann. Mit 20 Abbildungen. (Bd. 379.)
- Geistige Veranlagung u. B. Von Dr. phil. et med. G. Sommer. (Bd. 512.)
- Vogelleben, Deutsches.** Von Prof. Dr. A. Voigt. (Bd. 221.)
- Vogelzug und Vogelschutz.** Von Dr. W. R. Eckardt. Mit 6 Abb. (Bd. 218.)
- Vollnahrungsmittel** siehe Ernährung u. B.
- Wald.** Der dtische. V. Prof. Dr. H. Haus-rath. 2. Aufl. M. Hilderbach. u. 2. Karten. — siehe auch Holz Abt. VI. (Bd. 153.)
- Wärme.** Die Lehre v. d. W. V. Prof. Dr. R. Börnstein. M. 33 Abb. (Bd. 172.)
- s. a. Luft, Wärmekraftmach., Wärme-lehre, techn., Thermodynamik Abt. VI.
- Wasser.** Das. Von Geh. Reg.-Rat Dr. O. Anselmino. Mit 44 Abb. (Bd. 291.)
- Weidwerk.** D. dtische. V. Forstmr. G. Frhr. v. Nordenfisch. M. Fielch. (Bd. 436.)
- Weltall, Der Bau des W.** V. Prof. Dr. F. Scheiner. 4. H. M. 26 Fig. (Bd. 24.)
- Weltäther** siehe Moleküle.
- Weltbild.** Das astronomische W. im Wan-del der Zeit. Von Prof. Dr. S. Oppen-beim. 2. Aufl. Mit 24 Abb. (Bd. 110.)
- siehe auch Astronomie.
- Weltentstehung, Entstehung d. W. u. d. Erde nach Sage u. Wissenst. V. Prof. Dr. M. B. Weinstein. 2. Aufl. (Bd. 223.)**
- Weltuntergang, Untergang der Welt und der Erde nach Sage und Wissenschaft.** V. Prof. Dr. M. B. Weinstein. (Bd. 470.)
- Wetter, Gut und schlecht.** Von Dr. R. Hen-nig. Mit 46 Abb. (Bd. 349.)
- Einführung in die Wetterkunde. Von Prof. Dr. E. Weber. 2. Aufl. Mit 28 Fig. u. 3 Taf. (Bd. 55.)
- Wirbeltiere, Vergleichende Anatomie der Sinnesorgane der W.** Von Prof. Dr. E. Lubowich. Mit 107 Abb. (Bd. 282.)
- Zahnheilkunde** siehe Gebiß.
- Zellen- und Gewebelehre** siehe Anatomie des Menschen, Biologie.

VI. Recht, Wirtschaft und Technik.

- Agrikulturchemie.** Von Dr. B. Friese. Mit 21 Abb. (Bd. 314.)
- Alkoholismus, Der.** Von Dr. G. B. Gruber. Mit 7 Abb. (Bd. 103.)
- Seine Wirkungen u. seine Bekämpfung. Hrsq. v. Zentralverband z. Bekämpfung d. A. in Berlin. III Teil. (Bd. 145.) (I. u. II. Teil s. Alkoholismus v. Gruber.)
- Amerika.** Aus dem amerik. Wirtschafts-leben. Von Prof. J. E. Laughlin. Mit 9 graphisch. Darstellung. (Bd. 127.)
- Angestellte** siehe Kaufmännische A.
- Antike Wirtschaftsgeschichte.** Von Dr. O. Neurath. 2. Aufl. (Bd. 258.)
- siehe auch Antikes Leben Abt. IV.
- Arbeiterkass. und Arbeiterversicherung.** Von Prof. O. v. Bwiedined-Suden-horff. 2. Aufl. (Bd. 78.)
- siehe auch soziale Bewegungen.
- Arbeitsleistungen des Menschen.** Die. Ein-führ. in d. Arbeitsphysiologie. V. Prof. Dr. S. Boruttan. M. 14 Fig. (Bd. 539.)
- Berufswahl, Vergütung u. A. in ihren gegenseitigen Beziehungen. Von B. F. Ruttman. Mit 7 Abb. (Bd. 522.)
- Arzneimittel und Genußmittel.** Von Prof. Dr. O. Schmiedeberg. (Bd. 303.)
- Arzt, Der.** Seine Stellung und Aufgaben im Kulturleben der Völk. v. Von Dr. med. M. Fürst. (Bd. 265.)

Automobil, Das. Eine Einf. in d. Bau d. heut. Personen-Kraftwagens. B. Ob.-Ing. H. Blau. 3. Aufl. M. 98 Abb. u. Titelbild. (Bd. 166.)

Bahnen f. Eisenbahnen, Klein- u. Straßenbahnen, Verkehrsentwicklung.

Baufunde, Der Eisenbetonbau. B. Dipl.-Ing. E. Saimovici. 81 Abb. (Bd. 275.) — siehe auch Städtebau.

Baufunk siehe Abt. III.

Beleuchtungswesen, Das moderne. Von Dr. S. Lur. Mit 54 Abb. (Bd. 433.)

Bergbau, S. Bergreferendar F. W. Bedding. (Bd. 467.)

Bewegungslehre f. Mechan., Aufg. a. d. M. Bierbrauerel. Von Dr. A. Bau. Mit 47 Abb. (Bd. 333.)

Bilanz f. Buchhaltung u. B.

Blumen, Unsere Bl. und Pflanzen im Garten. Von Prof. Dr. A. Dammmer. Mit 69 Abb. (Bd. 360.) — Auf. Bl. u. Pfl. f. Zimmer. B. Prof. Dr. A. Dammmer. M. 65 Abb. (Bd. 359.) — siehe auch Garten.

Brauerei f. Bierbrauerei.

Buch, Wie ein B. entsteht. B. Prof. A. W. Nger. 4. Aufl. Mit 8 Taf. u. 26 Abb. im Text. (Bd. 175.) — f. a. Schrift- u. Buchwesen Abt. IV.

Buchhaltung u. Bilanz, Kaufm., und ihre Beziehungen z. buchhalter. Organisation, Kontrolle u. Statistik. B. Dr. B. Gerstner. M. 4 Schemat. Darstell. (Bd. 507.)

Chemie in Küche und Haus. Von Dr. J. Klein. 3. Aufl. (Bd. 76.) — f. auch Agrikulturchemie, Elektrochemie, Farben, Sprengstoffe, Technik; ferner Chemie Abt. V.

Dampfessel siehe Feuerungsanlagen.

Dampfmaschine, Die. Von Geh. Bergrat Prof. R. Vater. 2 Bde. I; Wirkungsweise des Dampfes in Kessel und Maschine. 3. Aufl. Mit 45 Abb. (Bd. 393.) II; Ihre Gestaltung und ihre Verwendung. Mit 95 Abb. u. 1 Taf. (Bd. 394.)

Desinfektion, Sterilisation und Konservierung. Von Reg.- und Med.-Rat Dr. O. Solbrig. Mit 20 Abb. (Bd. 401.)

Deutsch siehe Handel, Handwerk, Landwirtschaft, Reich, Reichsversicherung, Schifffahrt, Verfassung, Weidwerk, Wirtschaftsleben, Zivilprozessrecht.

Drähte und Kabel, ihre Anfertigung und Anwend. in d. Elektrotechnik. B. Telegr.-Ing. S. Brid. M. 43 Abb. (Bd. 285.)

Dynamik f. Mechanik, Aufg. a. d. M. 2. Bb., ebenso Thermodynamik.

Eisenbahnen, Das. Von Eisenbahnbau- u. Betriebsinsp. a. D. Wiedermann. 2. Aufl. Mit 56 Abb. (Bd. 144.)

Eisenbetonbau. Von Dipl.-Ing. E. Saimovici. Mit 81 Abb. (Bd. 275.)

Eisenhüttenwesen, S. weif. Geh. Bergr. Prof. Dr. S. Bedding. 5. Aufl. v. Bergrat. F. W. Bedding. M. Fig. (Bd. 20.)

Elektrische Kraftübertragung, Die. B. Ing. B. Schön. Mit 137 Abb. (Bd. 424.)

Elektrochemie. Von Prof. Dr. R. Arndt. Mit 38 Abb. (Bd. 234.)

Elektrotechnik, Grundlagen der E. Von Obering. H. Roth. 2. Aufl. Mit 74 Abb. (Bd. 391.) — f. auch Drähte u. Kabel, Telegraphie, Erdrecht, Testamentserrichtung und E. Von Prof. Dr. F. Leonhard. (Bd. 429.)

Ernähr. u. Volksnahrungsmittel f. Abt. V. Gärten u. Farbstoffe. J. Erzeug. u. Verwendung. B. Dr. A. Hart. 31 Abb. (Bd. 483.) — siehe auch Licht Abt. V.

Kernsicherheit f. Telegraphie.

Kenerungsanlagen, Industr. u. Dampfessel. B. Ing. J. E. Mayer. 88 Abb. (Bd. 348.)

Finanzwissenschaft. Von Prof. Dr. S. B. Altmann. 2 Bde. 2. Aufl. I. Allg. Teil. II. Besond. Teil. (Bd. 549—550) — siehe auch Geldwesen.

Frauenarbeit, Ein Problem d. Kapitalism. B. Prof. Dr. R. Wilbrandt. (Bd. 106.) — siehe auch Frauenbewegung Abt. IV.

Friedensbewegung, Die moderne. Von H. S. Friedl. (Bd. 157.)

Funktelegraphie siehe Telegraphie.

Fürsorge f. Arbeitsbeschäftigten. J. Abt. II.

Garten, Der Kleingarten. B. Redakt. F. S. Schneider. Mit 80 Abb. (Bd. 498.) — Der Hausgarten. Von Gartenarchitekt B. Schubert. Mit 156 Abb. (Bd. 502.) — siehe auch Blumen.

Gartentunst, Gesch. d. G. B. Baurat Dr.-Ing. Ehr. Rand. M. 41 Abb. (Bd. 274.)

Gartenstadtbewegung, Die. Von Generalleutnant H. Kampffmeier. 2. Aufl. Mit 43 Abb. (Bd. 259.)

Geldwissenschaften f. Verbrechen.

Geldwesen, Zahlungsverkehr und Vermögensverwaltung. B. G. Maier. (Bd. 398.) — f. a. Finanzwissenschaft; Münze Abt. IV.

Genugmittel siehe Arzneimittel und Genussmittel, Kaffee, Tabak.

Getränke siehe Kaffee, Tee, Kakao.

Gewerblicher Rechtsschutz i. Deutschland. B. Patentam. B. Tolkendorf. (Bd. 138.) — siehe auch Urheberrecht.

Graphische Darstell., Die. B. Hofrat Prof. Dr. F. Auerbach. M. 100 Abb. (Bd. 437.)

Handel, Geschichte d. Welt. Von Direktor Prof. Dr. M. G. Schmidt. 3. Aufl. (Bd. 118.) — Geschichte des deutschen Handels. Von Prof. Dr. W. Langenbeck. (Bd. 237.)

Handfeuerwaffen, Die, Entwickl. u. Techn. B. Major R. Weis. 69 Abb. (Bd. 364.)

Handwerk, D. deutsche, in f. kulturellgeschichtl. Entwickl. B. Geh. Schulr. Dr. E. Otto. 4. Aufl. M. 33 Abb. (Bd. 14.) — f. auch Klempnergewerbe.

Gaushalt s. Bakterien, Chemie, Desinfekt., Garten, Jurisprud., Physik; Nahrungsmittel Abt. IV.

Häuserbau siehe Baukunde, Beleuchtungswe- sen, Heizung und Lüftung.

Hebezeuge, Hilfsmittel zum Leben fester, flüssiger und gasf. Körper. Von Geh. Bergrat Prof. R. Vater. 2. Aufl. M. zahlr. Abb. (Bd. 196.)

Heizung und Lüftung. Von Ingenieur J. E. Mayer. Mit 40 Abb. (Bd. 241.)

Holz, Das H., seine Bearbeitung u. seine Verwendg. V. Insp. F. Großmann. Mit 29 Originalabb. i. T. (Bd. 473.)

Holzweilen, Das. Von B. Damm- Etienne. Mit 30 Abb. (Bd. 331.)

Hüttenwesen siehe Eisenhüttenwesen.

Japaner, Die, i. d. Weltwirtschaft. V. Prof. Dr. R. Rathgen. 2. Aufl. (Bd. 72.)

Immunitätslehre s. Abwehrkräfte Abt. V.

Ingenieurtechnik, Schöpfungen d. J. der Kreuzt. Von Geh. Regierungsrat M. Geitel. Mit 32 Abb. (Bd. 28.)

Installateurgewerbe s. Klempnergew.

Instrumente siehe Optische J.

Jurisprudenz i. häusl. Leben, F. Familie und Haushalt, V. Rechtsamp. V. Wienengraber. 2 Bde. (Bd. 219, 220.)
— siehe auch Rechte.

Kabel s. Drähte und K.

Kaffee, Tee, Kakao u. d. übrigen narkot. Getränke. Von Prof. Dr. W. Bieler. Mit 24 Abb. u. 1 Karte. (Bd. 132.)

Kälte, Die, ihr Wesen, ihre Erzeugung und Bewertung. Von Dr. G. Alt. Mit 45 Abb. (Bd. 311.)

Kaufmann, Das Recht des K. V. Justizrat Dr. M. Strauß. (Bd. 409.)

Kaufmännische Angestellte, D. Recht d. f. A. Von Justizrat Dr. M. Strauß. (Bd. 361.)

Kinematographie. V. Dr. G. Lehmann. Mit 69 Abb. (Bd. 358.)

Klein- u. Straßenbahnen. V. Oberlehrer M. Liebmann. M. 85 Abb. (Bd. 322.)

Kleintierzucht. Von Reaktor Joh. Schneider. Mit 29 Fig. im Text u. 28 auf Tafeln. (Bd. 604.)
— siehe auch Tierzüchtung.

Klempner- und Installateurgewerbe, Das. Von Dr. O. Kallenberg. (Bd. 615.)

Kohlen, Unferre, V. Vergass. V. Rufut. Mit 60 Abb. u. 3 Taf. (Bd. 396.)

Kolonialbotanik. Von Prof. Dr. F. Töb- ler. Mit 21 Abb. (Bd. 184.)

Kolonisation, Innere. Von A. Bren- ning. (Bd. 261.)

Konfervierung siehe Desinfektion.

Kontingenzgesellschaft, Die. Von Prof. Dr. F. Staudinger. (Bd. 222.)
— s. auch Mittelstandsbewegung, Wirt- schaftliche Organisationen.

Kraftanlagen siehe Feuerungsanlagen und Dampfessel, Dampfmaschine, Wärme- kraftmaschine, Wasserkraftmaschine.

Kraftübertragung, Die elektrische. Von Ing. P. Rödn. Mit 137 Abb. (Bd. 424.)

Krankenpflege in Haus u. Beruf. V. Chefarzt Dr. R. Berg. M. Abb. (Bd. 533.)

Kriegs- Kulturgeschichte d. R. V. Prof. Dr. R. Beule, Geh. Hofrat Prof. Dr. E. Bethe, Prof. Dr. V. Schmeidler, Prof. Dr. A. Doren, Prof. D. V. Herre. (Bd. 561.)

Kriegsbeschädigtenfürs. In Verbindg. m. Med.-Rat Dr. Rebenitsch, Gewerbe- schuldir. G. Bad, Dir. d. Städt. Ar- beitsamts Dr. V. Schlotter hrsg. von Dr. E. Kraus, Leiter d. Städt. Für- sorgeamts für Kriegshinterbliebene in Frankfurt a. M. (Bd. 523.)

Kriegsschiff, Das. Seine Entstehung und Bestand. V. Geh. Marinebaurat a. D. E. Krieger. Mit 60 Abb. (Bd. 389.)

Kriminalistik, Modern. Von Amtsrichter Dr. A. Hellwig. M. 18 Abb. (Bd. 476.)
— s. a. Verbrechen, Verbrecher.

Küche siehe Chemie in Küche und Haus. Kulturgeschichte des Krieges siehe Krieg. Landwirtschaft, D. deutsche. V. Dr. W. Cla- sen. 2. Aufl. Mit 1 Karte. (Bd. 215.)
— s. auch Agrilchemie, Kleintier- zucht, Luftstickstoff, Tierzüchtung; Haus- tiere, Tierkunde Abt. V.

Landwirtschaftliche Maschinenkunde. Von Prof. Dr. G. Fischer. Mit 62 Abbild. (Bd. 316.)

Luftfahrt, Die, ihre wissenschaftlichen Grundlagen und ihre technische Entwic- lung. Von Dr. R. Nimjühr. 3. Aufl. v. Dr. Fr. Suth. M. 60 Abb. (Bd. 300.)

Luftstickstoff, Der, u. f. Germ. V. Prof. Dr. R. Kaiser. M. 13 Abb. (Bd. 313.)

Lüftung, Heizung und L. Von Ingenieur J. E. Mayer. Mit 40 Abb. (Bd. 241.)
— s. auch Sozialismus.

Maschinen s. Hebezeuge, Dampfmaschine, Landwirtschaftl. Maschinenkunde, Wärme- traktmach., Wasserkraftmach.

Maschinenelemente. Von Geh. Bergrat Prof. R. Vater. 2. A. M. 175 Abb. (Bd. 301.)

Maße und Messen. Von Dr. W. Bloch. Mit 34 Abb. (Bd. 385.)

Mechanik. Von Kais. Geh. Reg.-Rat A. v. Jhering. I: Die Mechanik d. festen Körper. M. 61 Abb. II: Die Mechanik b. flüss. K. M. 34 Abb. (Bd. 303/304.)
— Aufgaben aus der technischen M. f. d. Schul- u. Selbstunterr. V. Prof. M. Schmitt. M. zahlr. Fig. I. Bewe- gungs- u. Statik. 156 Aufg. u. Lösungen. II. Dynam. 140 A. u. 26f. (Bd. 558/559.)

Messen siehe Maße und Messen.

Metalle, Die. Von Prof. Dr. R. Scheid. 3. Aufl. Mit 11 Abb. (Bd. 29.)
Niete, Die, nach dem VGB. Von Justizrat Dr. M. Strauß. (Bd. 194.)
Mikroskop, Das. Gemeinverständlich dargestellt von Prof. Dr. W. Scheffer. 2. Aufl. Mit 99 Abb. (Bd. 35.)
Milk, Die, und ihre Produkte. Von Dr. A. Reich. Mit 16 Abb. (Bd. 362.)
Mittelstandsbewegung, Die moderne. Von Dr. E. Ruffelmann. (Bd. 417.)
 — siehe Konsumgenoss., Wirtschaftl. Org., Nahrungsmittel f. Abt. V.
Naturwissenschaften und Technik, Am saulenden Bestuhl der Zeit, Übersicht über Wirkungen d. N. u. T. auf das gesamte Kulturleben. Von Prof. Dr. W. Launhardt. 3. Aufl. M. 16 Abb. (Bd. 23.)
tautif, V. Dr. J. M. 511er. 50 Fig. (Bd. 255.)
ptischen Instrumente, Die. Von Prof. Dr. R. v. Rohr. 2. Aufl. Mit 84 Abb. (Bd. 88.)
rganisationen, Die wirtschaftlichen. Von Privatdoz. Dr. E. Lederer. (Bd. 428.)
smark, Die. Eine Einführung in die Probleme ihrer Wirtschaftsgesch. Vögl. von Dr. W. Ritscherich. (Bd. 351.)
olente u. Patentrecht f. Gewerbl. Rechtsfch. erpetnum mobile, Das. V. Dr. Fr. J. Scha l. Mit 38 Abb. (Bd. 462.)
otokemie, Von Prof. Dr. G. Käm-mell. Mit 23 Abb. (Bd. 227.)
hotographie, Die, ihre wissenschaftlichen Grundlagen u. l. Anwendung. V. Dr. D. Brellinger. Mit 65 Abb. (Bd. 414.)
 — Die künstlerische Photographie. Von Dr. W. Barakat. 12 Tafeln. (Bd. 410.)
 — Angewandte Liebhaber-Photographie, ihre Technik und ihr Arbeitsfeld. Von Dr. W. Barakat. Mit 11 Abb. (Bd. 535.)
hnst in Küche und Haus. Von Prof. Dr. S. Speckamp. M. 51 Abb. (Bd. 478.)
 — siehe auch Physik in Abt. V.
olkweisen, Das, Entwicklung und Bedeutg. Von Postrat J. Bruns. (Bd. 165.)
ischenmaschinen, Die, und das Maschinen-rechnen. Von Reg.-Rat Dipl.-Ing. H. Benz. Mit 43 Abb. (Bd. 490.)
recht siehe Eherecht, Erbrecht, Gewerbl. Rechtsschutz, Jurispr., Kaufm., Kaufm. Angeh., Urheber-, Verbrechen, Criminal-recht, Verfassung, Wahl-, Zivilprozeß.
Rechtsprobleme, Moderne. V. Geh. Justizr. Prof. Dr. J. Kohler. 3. Aufl. (Bd. 128.)
Reichsversicherung, Die. Von Landesrat E. Seelmann. (Bd. 380.)
Salzlagerkäthen, Die deutschen. Von Dr. E. Niemann. Mit 27 Abb. (Bd. 407.)
 — siehe auch Geologie Abt. V.
Schiffahrt, Deutsche, u. Schiffsahrtspol. d. Ogan. V. Prof. Dr. R. Thieß. (Bd. 169.)
Schiffbau siehe Kriegsschiff.

Schmuck., Die, u. d. Schmucksteinindustr. S. Dr. A. Eppier. M. 64 Abb. (Bd. 376.)
Soziale Bewegungen und Theorien bis zur modernen Arbeiterbewegung. Von G. Maier. 4. Aufl. (Bd. 2.)
 — i. a. Arbeiterschutz u. Arbeiterversicher.
Sozialismus, Gesch. der sozialist. Ideen i. 19. Jhd. V. Privatdoz. Dr. Fr. R. Müller. 2. A. I: D. ration. Soz. II: Proudhon u. b. entwicklungsgeschichtl. Soz. (Bd. 269, 270.)
 — siehe auch Marx; Rom, soziale Kämpfe i. alien N. Abt. IV.
Spinnerei, Von Dir. Prof. M. Lehmann. Mit 35 Abb. (Bd. 338.)
Sprengstoffe, Die, ihre Chemie u. Techno-logie. Von Prof. Dr. R. Fiebermann. 2. Aufl. M. 12 Fig. (Bd. 286.)
Staat siehe Abt. IV.
Statif, Mit Einschluß der Festigkeitslehre. Von Reg.-Ratm. Baugemeinschaftsdirekt. A. Schau. M. 149 Fig. i. T. (Bd. 497.)
 — siehe auch Mechanik, Aufg. a. d. M. I.
Statistif. Von Professor Dr. S. Schott. (Bd. 442.)
Strafe und Verbrechen, Geschichte u. Organi-f. d. Gefängniswes. V. Strafanstalts-dir. Dr. med. W. Pollich. (Bd. 323.)
Strassenbauern, Die Klein- u. Strassen. Von Oberingenieur a. D. Oberleberer A. Diebmann. M. 82 Abb. (Bd. 322.)
Zabaf, Der, Anbau, Handel u. Verarbeitung. V. Jac. Wolf. M. 17 Abb. (Bd. 416.)
Technif, Die chemische. Von Dr. A. Wä-lter. Mit 24 Abb. (Bd. 191.)
 — i. a. Elektrotechnik, Naturwiss. u. T.
Technologie siehe Sprengstoffe.
Tee siehe Kaffee.
Telegraphie, Die, l. i. Entwickl. u. Bedeutg. V. Postrat J. Bruns. M. Fig. (Bd. 183.)
 — Telegraphen- und Fernsprechtechnik in ihrer Entwicklung. V. Oberpost-Inspr. S. Fried. 2. A. Mit 84 Abb. (Bd. 235.)
 — Die Funkenteleg. V. Telegr.-Inspr. S. Thurn. M. 51 Abb. 4 A. (Bd. 167.)
 — siehe auch Drähte und Kabel.
Testamentserrichtung und Erbrecht. Von Prof. Dr. F. Leonhard. (Bd. 429.)
Thermodynamif, Aufgaben aus d. T. V. Geh. Bergrat Prof. Dr. R. Vater.
 — siehe auch Wärmelehre. (Bd. 596.)
Tierzüchtung. Von Dr. G. Wislendorff. Mit 30 Abb. auf 12 Tafeln. (Bd. 369.)
 — siehe auch Kleintierzucht.
Uhr, Die, Grundlagen und Technik der Zeitmessung. Von Prof. Dr.-Ing. S. Bod. 2., umgearb. Aufl. Mit 49 Abb. (Bd. 216.)
Urheberrecht, Das Recht an Schrift- und Kunstwerken. Von Rechtsanw. Dr. R. Mothes. (Bd. 455.)
 — siehe auch gewerblich, Rechtsschutz.

Verbrechen, Strafe und B. Geschichte u. Organisation d. Gefängniswesens. V. Strafanst.-Dir. Dr. med. B. Polli g. (Bd. 323.)
— **Verbrechen und Aberglaube.** Skizzen aus der volkstümlichen Kriminalistik. V. Amtsrichter Dr. A. Sellwig. (Bd. 212.)
— **Moderne Kriminalistik.** V. Amtsrichter Dr. A. Sellwig. M. 18 Abb. (Bd. 476.)
Verbrecher. Die Psychologie des B. (Kriminalpsych.) V. Strafanstaltsdir. Dr. med. B. Polli g. 2. A. M. 5 Diagr. (Bd. 248.)
— **f. a. Handschriftenbeurt.** Abt. I.
Verfassa. Grundz. d. B. d. Deutsch. Reiches. V. Geheimrat Prof. Dr. E. Voening. 4. Aufl. (Bd. 34.)
Verfassa. und Verwaltung der deutschen Städte. Von Dr. Matth. Schmid. (Bd. 466.)
— **Deutsch. Verfasser. i. geschichtl. Entw. d. B. Dr. C. H. u. v. r. i. ch. 2. A. (Bd. 80.)**
Verkehrs-entwicklung i. Deutschl. 1800 b. j. Gw. S. Prof. Dr. W. Vog. 3. A. (Bd. 15.)
Versicherungswesen. Grundzüge des B. B. Prof. Dr. A. Manes. 2. A. (Bd. 105.)
— **f. a. Arbeiterschutz, Reichsversicherung, Volksernährungsmittel f. Ernähr. u. B. Abt. V. Waffentechnik siehe Handfeuerwaffen.**
Wahlrecht. Das. Von Reg.-Rat Dr. D. Voensgen. (Bd. 249.)
Wald. Der deutsche. B. Prof. Dr. Hausrat h. 2. Aufl. Bilderanhang u. Kart. (Bd. 153.)
Wärmekraftmaschinen. Die neueren. Von Geh. Bergrat Prof. R. Vater. 2 Bde. I: Einführung in die Theorie u. d. Bau d. Gasmaschin. 4. A. M. 42 Abb. (Bd. 21.)
II: Gaserzeuger, Großgasmash., Dampf- u. Gasturbin. 3. A. M. 45 Abb. (Bd. 86.)
— siehe auch Kraftanlagen.
Wärmelehre. Einführ. i. d. techn. (Thermodynamik). Von Geh. Bergrat Prof. R. Vater. M. 40 Abb. i. Tert. (Bd. 516.)
— **f. auch Thermodynamik.**
Wasser. Das. Von Geh. Reg.-Rat Dr. D. Anselmino. Mit 44 Abb. (Bd. 291.)
— **f. a. Luft, Wass., Licht, Wärme Abt. V. Wasserkraftmaschinen u. d. Ausnützung d. Wasserkräfte.** V. Kass. Geh. Reg.-Rat A. v. Jbering. 2. A. M. 57 Fig. (Bd. 228.)
Weidwerk. Das deutsche. Von Dorfmeister G. Frhr. v. Nordenflicht. Mit 1 Titelbild. (Bd. 436.)
Weinbau und Weinbereitung. Von Dr. F. Schmitthenner. 34 Abb. (Bd. 332.)
Wetthandel siehe Handel.
Wirtschaftliche Erdkunde. Von weil. Prof. Dr. Chr. Gruber. 2. Aufl. Bearb. von Prof. Dr. R. Dove. (Bd. 122.)

Wirtschaftsgeogr. f. Antike B., Ostmark. Wirtschaftsleben. Deutsch. Auf geograph. Grundl. gesch. v. weil. Prof. Dr. Gruber. 3. A. v. Dr. S. Reinelein. (Bd. 42.)
— **Die Entwicklung des deutschen Wirtschaftslebens im letzten Jahrhundert.** V. Prof. Dr. L. Pohle. 3. Aufl. (Bd. 57.)
— **Deutschl. Stellung i. d. Weltwirtschaft.** V. Prof. Dr. B. Arndt. 2. A. (Bd. 179.)
— **Aus dem amerikanischen Wirtschaftsle. Von Prof. F. V. Laughlin. Mit 9 graphischen Darstellungen. (Bd. 127.)**
— **Die Japaner in d. Weltwirtschaft.** V. Prof. Dr. H. Rathgen. 2. A. (Bd. 72.)
Wirtschaftlichen Organisationen. Die. Von Privatdoz. Dr. E. Lederer. (Bd. 428.)
— **f. Konsumgenoss., Mittelhandelsbeweg. Zeitungsweisen. B. Dr. S. Diez. (Bd. 328.)**
Zivilprozessrecht. Das deutsche. Von Justizrat Dr. M. Strauß. (Bd. 315.)

**Das
drehbare
Gestell**

für die Sammlung
Aus Natur u.
Geisteswelt,

gefällig und maß-
voll in der Form
und praktisch im
Gebrauch, will je-
dem Freunde der
schönen, gehalt-
vollen Bändchen
deren Vereinigung
zueiner wertvollen
Handbibliothek er-
leichtern, um so
die Freude an der
händigen Benut-
zung der liege-
wordenen Bücher
nach wesentlich zu
erhöhen.

Preis des Gestells
(für 500 Bände)
aus dunkelbraun
geräuchertem Holz
mit Fuß M. 90.—
ohne Fuß M. 82,50



== Weitere Bände sind in Vorbereitung. ==

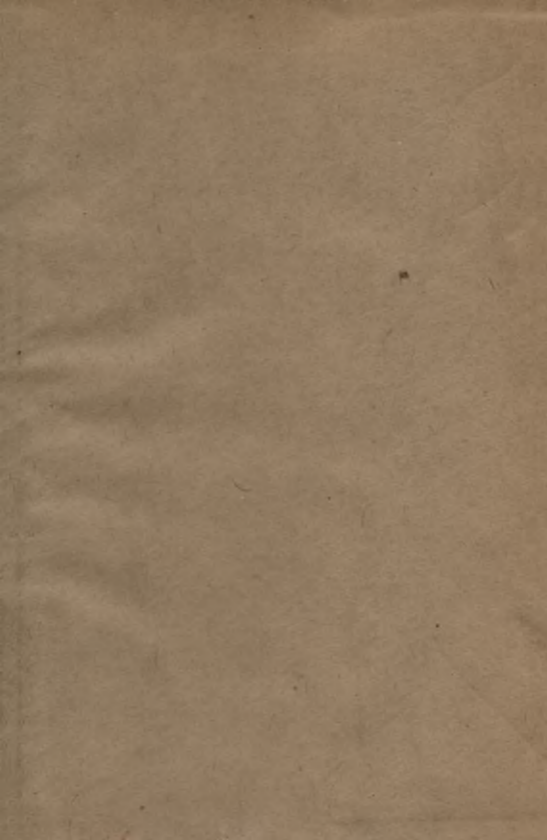

307

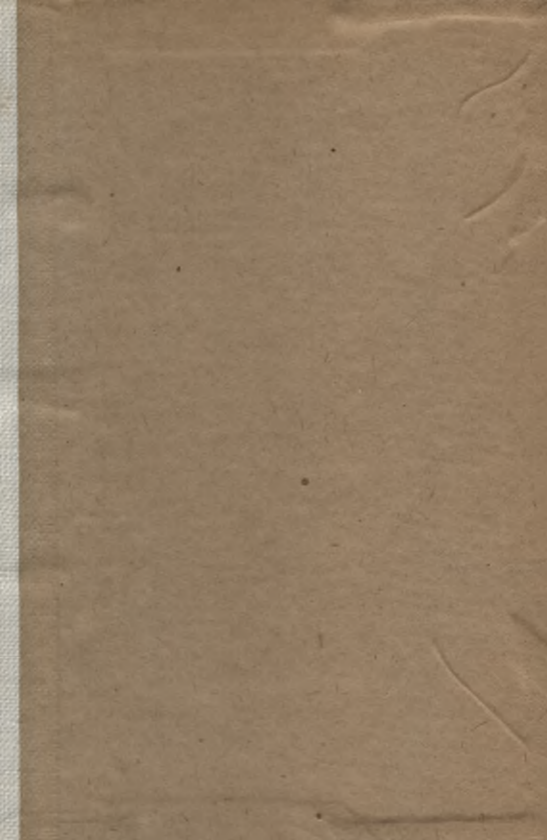

BIBLIOTEKA GŁÓWNA
Politechniki Krakowskiej

Biblioteka Politechniki Krakowskiej



I-301494

Biblioteka Politechniki Krakowskiej



100000295974

W. 100 000 888.1